

แผนพัฒนาท้องถิ่น (พ.ศ. 2566 – 2570)



เทศบาลตำบลเชียงเคี่ยน อำเภอเทิง จังหวัดเชียงราย

งานนโยบายและแผน สำนักปลัดเทศบาลตำบลเชียงเคี่ยน
โทร 053-160308 / www.chiangkiean.go.th



ประกาศเทศบาลตำบลเชียงใหม่
เรื่อง ประกาศใช้แผนพัฒนาท้องถิ่น (พ.ศ.2566-2570)

ตามระเบียบกระทรวงมหาดไทยว่าด้วยการจัดทำแผนพัฒนาขององค์กรปกครองส่วนท้องถิ่น พ.ศ. 2548 และแก้ไขเพิ่มเติม (ฉบับที่ 3) พ.ศ. 2561 ข้อ 18 แผนพัฒนาท้องถิ่น กรณีเทศบาล องค์การบริหารส่วนตำบล เมืองพัทยา และองค์การบริหารส่วนท้องถิ่นอื่นที่มีกฎหมายจัดตั้ง ให้จัดทำหรือทบทวนให้แล้วเสร็จ ภายในเดือนตุลาคมก่อนปีงบประมาณถัดไปกรณีองค์การบริหารส่วนจังหวัด ให้จัดทำหรือทบทวนให้แล้วเสร็จ ภายในเดือนพฤศจิกายนก่อนปีงบประมาณถัดไป

เพื่อให้การปฏิบัติงานตามอำนาจหน้าที่ของเทศบาลตำบลเชียงใหม่เป็นไปเพื่อประโยชน์สุขของประชาชน โดยใช้วิธีการบริหารกิจการบ้านเมืองที่ดี และได้คำนึงถึงการมีส่วนร่วมของประชาชนในการจัดทำแผนพัฒนาเทศบาลตำบลเชียงใหม่ จึงได้จัดทำแผนพัฒนาท้องถิ่น (พ.ศ. 2566-2570) เป็นแผนพัฒนาท้องถิ่น (พ.ศ. 2566-2570) เสร็จเรียบร้อยแล้วและเป็นไปตามกระบวนการที่กำหนดไว้ทุกประการ

เทศบาลตำบลเชียงใหม่ จะใช้แผนพัฒนาท้องถิ่น (พ.ศ. 2566-2570) เป็นกรอบในการจัดทำงบประมาณรายจ่ายประจำปี งบประมาณรายจ่ายเพิ่มเติม งบประมาณจากเงินสะสม งบประมาณตามแผนความต้องการของงบลงทุนเพื่อการพัฒนาเทศบาลตำบลเชียงใหม่ เงินอุดหนุนเฉพาะกิจ และงบประมาณเงินอุดหนุนให้แก่หน่วยงานอื่น รวมทั้งวางแนวทางเพื่อให้มีการปฏิบัติให้บรรลุตามวัตถุประสงค์ตามโครงการที่กำหนดไว้ในแผนพัฒนาท้องถิ่น (พ.ศ. 2566-2570)

จึงประกาศให้ทราบโดยทั่วกัน

ประกาศ ณ วันที่ 28 ตุลาคม พ.ศ. 2564

(นายบุญมี ใจอ้าย)

นายกเทศมนตรีตำบลเชียงใหม่

คำนำ

ด้วยระเบียบกระทรวงมหาดไทยว่าด้วยการจัดทำแผนพัฒนาขององค์กรปกครองส่วนท้องถิ่น พ.ศ. 2548 และแก้ไขเพิ่มเติมถึงฉบับที่ 3 พ.ศ. 2561 ได้กำหนดให้องค์กรปกครองส่วนท้องถิ่นมีอำนาจและหน้าที่ในการจัดทำแผนพัฒนาท้องถิ่นของตนเอง แผนพัฒนาท้องถิ่น หมายถึง แผนพัฒนาขององค์กรปกครองส่วนท้องถิ่น โดยคณะกรรมการพัฒนาท้องถิ่น รับทราบ ความต้องการ ประเด็น การพัฒนาและประเด็นที่เกี่ยวข้องตลอดจนความช่วยเหลือทางวิชาการและแนวทางปฏิบัติที่เหมาะสมกับสภาพพื้นที่ เพื่อนำมากำหนดแนวทางการจัดทำแผนพัฒนาท้องถิ่น โดยให้นำข้อมูลพื้นฐานในการพัฒนาจากหน่วยงานต่างๆ และข้อมูลในการจัดทำแผนพัฒนาหมู่บ้านหรือแผนชุมชนมาพิจารณาประกอบการจัดทำแผนพัฒนาท้องถิ่น

ดังนั้น เพื่อให้การดำเนินการดังกล่าวเป็นไปตามระเบียบฯ เทศบาลตำบลเชียงเคี่ยน จึงได้ดำเนินการจัดทำแผนพัฒนาท้องถิ่น (พ.ศ.2566-2570) ขึ้น เพื่อใช้เป็นเครื่องมือในการจัดทำงบประมาณรายจ่ายประจำปี งบประมาณรายจ่ายเพิ่มเติม งบประมาณจากเงินสะสมและงบประมาณเงินอุดหนุนพร้อมที่จะนำไปสู่การปฏิบัติ และสามารถใช้ในการประสานแผนพัฒนาท้องถิ่นได้อย่างมีประสิทธิภาพและประสิทธิผลตามนโยบายที่คณะผู้บริหารหวังที่จะทำให้เกิดการพัฒนาที่ยั่งยืน

เทศบาลตำบลเชียงเคี่ยน หวังเป็นอย่างยิ่งว่าแผนพัฒนาท้องถิ่น (พ.ศ.2566-2570) ฉบับนี้จะได้ใช้เป็นแนวทางในการพัฒนาตำบลเชียงเคี่ยนให้ประสิทธิภาพและสามารถตอบสนองความต้องการของประชาชนได้อย่างแท้จริง

งานวิเคราะห์นโยบายและแผน
เทศบาลตำบลเชียงเคี่ยน
ตุลาคม 2564

สารบัญ

	หน้า
ส่วนที่ 1 สภาพทั่วไปและข้อมูลพื้นฐาน	1 - 10
ส่วนที่ 2 ยุทธศาสตร์การพัฒนาดังต่อไปนี้	
1. ความสัมพันธ์ระหว่างแผนพัฒนาระดับมหภาค	11 - 14
2. ยุทธศาสตร์ของเทศบาลตำบลเชียงเคี่ยน	14 - 19
3. การวิเคราะห์เพื่อการพัฒนาท้องถิ่น	20 - 22
ส่วนที่ 3 การนำแผนพัฒนาท้องถิ่นไปสู่การปฏิบัติ	
1. ยุทธศาสตร์การพัฒนาและแผนงาน	23 - 24
2. บัญชีสรุปโครงการพัฒนา อปท. (แบบ ผ. 01)	25 - 26
3. บัญชีสรุปโครงการพัฒนาหมู่บ้าน (แบบ ผ. 01)	27
4. รายละเอียดโครงการพัฒนา อปท. (แบบ ผ.02)	28 - 108
5. รายละเอียดโครงการพัฒนาหมู่บ้าน (แบบ ผ.02/1)	109 - 185
6. รายละเอียดโครงการที่เกินศักยภาพ (แบบ ผ.02/2)	186 - 212
7. บัญชีครุภัณฑ์ (แบบ ผ.03)	213 - 222
ส่วนที่ 4 การติดตามและประเมินผล	
1. การติดตามและประเมินผลยุทธศาสตร์	223 - 226
2. การติดตามและประเมินผลโครงการ	227 - 232
3. สรุปผลการพัฒนาท้องถิ่นในภาพรวม	233
4. ข้อเสนอแนะในการจัดทำแผนพัฒนาท้องถิ่นในอนาคต	234
ภาคผนวก	
-ประกาศใช้แผนพัฒนาท้องถิ่น (พ.ศ. 2566-2570)	
-คำสั่งแต่งตั้งคณะกรรมการพัฒนาเทศบาลตำบลเชียงเคี่ยน	
-คำสั่งแต่งตั้งคณะกรรมการสนับสนุนการจัดทำแผนพัฒนาเทศบาลตำบลเชียงเคี่ยน	
-คำสั่งแต่งตั้งคณะกรรมการติดตามและประเมินผลแผนพัฒนาเทศบาลตำบลเชียงเคี่ยน	



ส่วนที่ 1

สภาพทั่วไปและข้อมูลพื้นฐาน

แผนพัฒนาท้องถิ่น (พ.ศ. 2566-2570)
ของเทศบาลตำบลเชียงเคี่ยน อำเภอกิ่ง จังหวัดเชียงราย

ส่วนที่ 1 สภาพทั่วไปและข้อมูลพื้นฐาน

1. ด้านกายภาพ

1.1 ที่ตั้งของหมู่บ้านหรือชุมชนหรือตำบล

เทศบาลตำบลเชียงเคี่ยน อยู่ทางทิศตะวันตกของอำเภอกิ่ง ห่างจากที่ว่าการอำเภอกิ่ง ประมาณ 28 กิโลเมตร มีเส้นทางหลวงสายหลักของตำบลเชียงเคี่ยน คือทางหลวงแผ่นดินหมายเลข 1020 (สายเทิง - เชียงราย)

- | | | | |
|---------------|-----------|------------|---------------|
| ● ทิศเหนือ | ติดต่อกับ | ตำบลดอยลาน | อำเภอมือ |
| ● ทิศใต้ | ติดต่อกับ | ตำบลป่าแงะ | อำเภอบ้านดง |
| ● ทิศตะวันออก | ติดต่อกับ | ตำบลแม่ลอย | ตำบลศรีดอนไชย |
| | | ตำบลจิว | อำเภอกิ่ง |
| ● ทิศตะวันตก | ติดต่อกับ | ตำบลป่าแงะ | อำเภอบ้านดง |
| | | ตำบลดอยลาน | อำเภอมือ |

โดยใช้เส้นทางคมนาคมไปตามทางหลวงแผ่นดิน หมายเลข 1020 (สายเทิง-เชียงราย) ติดต่อระหว่างตำบลเชียงเคี่ยนกับอำเภอกิ่ง และตำบลเชียงเคี่ยนกับจังหวัดเชียงราย และเส้นทางถนนทางหลวงชนบท หมายเลข ชร 4002 บ้านสารภี-หนองสองห้อง เพื่อเดินทางจากเทศบาลตำบลเชียงเคี่ยนไปจังหวัดเชียงราย และถนนสายบ้านป่ากุก-บ้านก้อ เลขที่ ชร 5029 เพื่อเดินทางจากเทศบาลตำบลเชียงเคี่ยนไปยังอำเภอกิ่ง

1.2 ลักษณะภูมิประเทศ

เป็นพื้นที่ราบสูงระหว่างหุบเขา ประมาณ 50% ของพื้นที่ นอกจากนั้นเป็นที่ราบมีเนื้อที่โดยประมาณ 76.3 ตารางกิโลเมตร หรือประมาณ 47,688 ไร่

1.3 ลักษณะภูมิอากาศ

สภาพภูมิอากาศของเทศบาลตำบลเชียงเคี่ยน แตกต่างกันไปตามตำแหน่งและความ สูงต่ำของพื้นที่ และเปลี่ยนแปลงไปตามฤดู ส่วนมากมีอากาศค่อนข้างเย็นสบาย มีอุณหภูมิสูงสุดโดยเฉลี่ยเท่ากับ 29-34 องศาเซลเซียส ในเดือนเมษายน ส่วนอุณหภูมิต่ำสุดโดยเฉลี่ยเท่ากับ 21-22 องศาเซลเซียสในเดือน ธันวาคม

1.4 ลักษณะของดิน

ลักษณะดินทั่วไปเป็นดินร่วนปนทราย ดินลูกรัง และดินเหนียว

1.5 ลักษณะของแหล่งน้ำ

จำนวนแหล่งน้ำธรรมชาติมีแหล่งน้ำที่สำคัญได้แก่ ห้วยคำ,แม่น้ำพุง, อ่างเก็บน้ำตำบลเชียงเคี่ยน,ห้วยมะหนอด,ร่องเคี่ยน,ห้วยละโว้,คลองชลประทาน,หนองแห่,หนองแซะ,หนองจำอ้อใต้,ห้วยแม่ลอย

จำนวนแหล่งน้ำที่สร้างขึ้น

- | | | | |
|----------------|-------|---|------|
| 1. ฝาย | จำนวน | 4 | แห่ง |
| 2. บ่อโยก | จำนวน | 4 | แห่ง |
| 3. บ่อบาดาล | จำนวน | 8 | แห่ง |
| 4. อ่างเก็บน้ำ | จำนวน | 1 | แห่ง |

1.6 ลักษณะของไม้และป่าไม้

มีลักษณะของไม้และป่าไม้เป็นป่าไม้เบญจพรรณ

แผนที่เทศบาลตำบลเชียงเคี่ยน
อำเภอเทิง จังหวัดเชียงราย

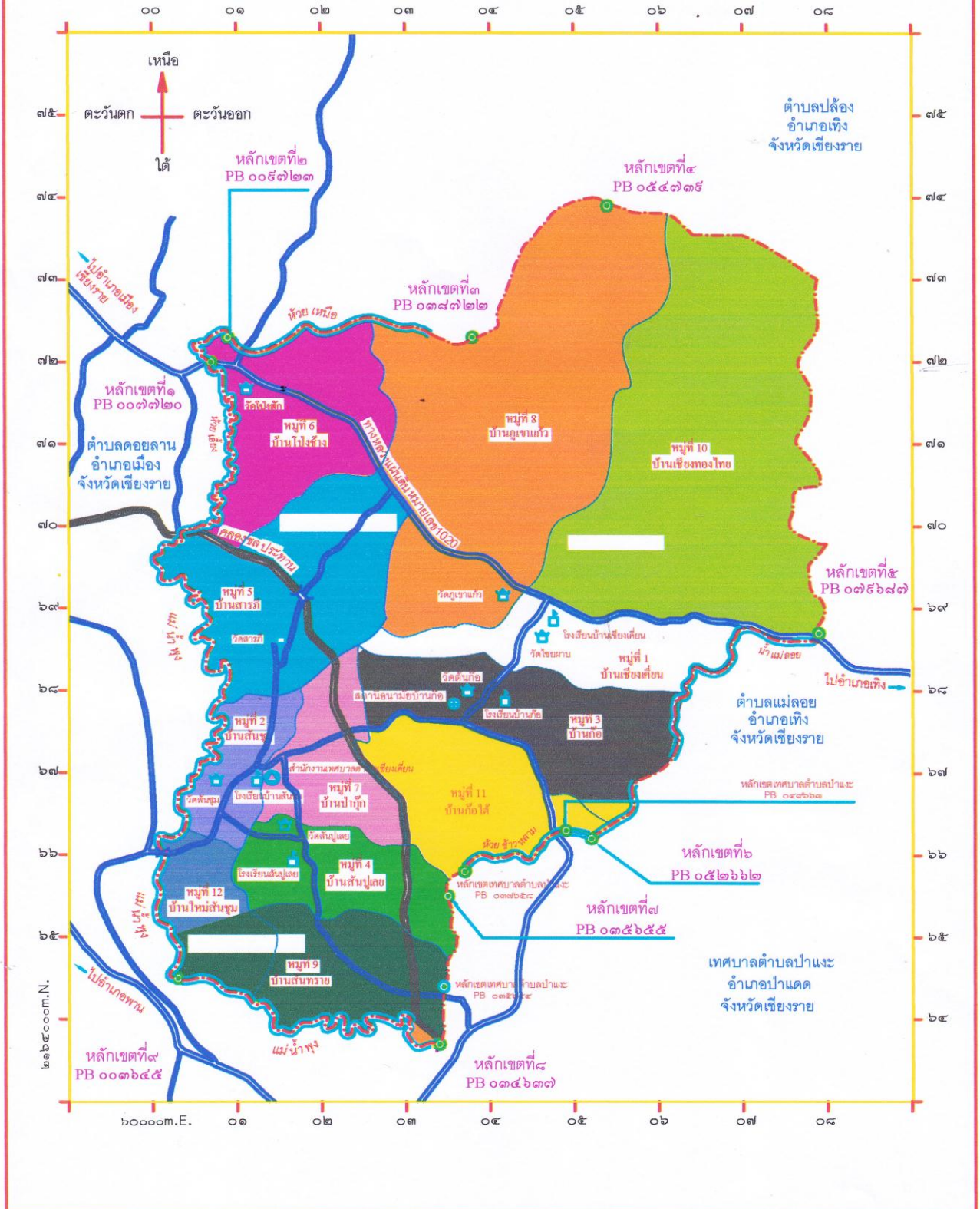

2. ด้านการเมือง/การปกครอง

เขต ที่	หมู่ที่	ชื่อหมู่บ้าน	ผู้นำหมู่บ้าน	ตำแหน่ง	สมาชิกสภา
1	1	บ้านเชียงเคี่ยน	นางแสงเดือน หมั่นศรีภูมิ	ผู้ใหญ่บ้าน	นายอินคำ อินชนะ นายสุमित กันทะวิชัย นายเมธาสิทธิ์ อินชนะ นายมานพ ใจกุล นายวิธี ไชยชุมศักดิ์ นายโชติ วัฒนา
	3	บ้านก้อ	นายสวัสดิ์ ชุมภูวงค์	ผู้ใหญ่บ้าน	
	7	บ้านป่าก๊ก	นายสุทธิพงษ์ พรหมรินทร์	ผู้ใหญ่บ้าน	
	8	บ้านภูเขาแก้ว	นายเสาร์แก้ว สิริสาร	ผู้ใหญ่บ้าน	
	10	บ้านเชียงเคี่ยน เหนือ	นายสมเกียรติ แก้วเปี้ย	ผู้ใหญ่บ้าน	
	11	บ้านก้อใต้	นายสมพร ราชคม	ผู้ใหญ่บ้าน	
2	2	บ้านสันชุม	นายสุนทร วงศ์ชัย	ผู้ใหญ่บ้าน	นายอาทิตย์ ปิจจูด น.ส.สุวรรณา ดาราวัล นายจำนงค์ บุญยอด นายสอาด โปธิสาร นายบุญมี สุวรรณะ นายฤทธิ์ จินดาคำ
	4	บ้านสันปูเลย	นายมานัส นรรัตน์	ผู้ใหญ่บ้าน	
	5	บ้านสารภี	นายพิพัฒน์ ผาบไชย	ผู้ใหญ่บ้าน	
	7	บ้านโป่งช้าง	นายสุวัจชัย ราชสาร	ผู้ใหญ่บ้าน	
	9	บ้านสันทราย	นายณรงค์ ราชเปียง	กำนันตำบลเชียงเคี่ยน	
	12	บ้านใหม่สันชุม	นายทองสุข เมืองใจ	ผู้ใหญ่บ้าน	

3. ประชากร

3.1 ข้อมูลเกี่ยวกับจำนวนประชากร

 แยกตามหมู่บ้านในพื้นที่

หมู่	ชื่อหมู่บ้าน	จำนวน ครัวเรือน (หลังคา)	จำนวนประชากร รพ.ส่งเสริมสุขภาพ			จำนวนประชากร สำนักทะเบียนอำเภอเทิง			ข้อมูล ประชา กรแฝง
			ชาย	หญิง	รวม	ชาย	หญิง	รวม	
1	เชียงเคี่ยน	140	103	118	221	127	141	268	-
2	สันชุม	156	135	139	274	132	137	269	5
3	ก้อ	154	201	193	394	182	187	369	25
4	สันปูเลย	190	196	212	408	217	217	434	-
5	สารภี	222	243	280	523	259	296	555	-
6	โป่งช้าง	104	100	98	198	113	99	212	-
7	ป่าก๊ก	127	130	124	254	135	123	258	-
8	ภูเขาแก้ว	172	219	222	441	210	212	422	19
9	สันทราย	196	223	233	456	223	222	445	11
10	เชียงเคี่ยนเหนือ	157	191	176	367	191	179	370	-
11	ก้อใต้	129	172	188	360	178	189	367	-
12	ใหม่สันชุม	125	150	152	302	169	167	336	-
รวมทั้งสิ้น		1,872	2,063	2,135	4,198	2,136	2,169	4,305	60

ข้อมูลแยกเป็นพื้นที่ตามสำนักทะเบียนกรมการปกครอง อ.เทิง ณ 17 มกราคม 2563 และ รพ.สต.เชียงเคี่ยน 5 กรกฎาคม 2564

3.2 ช่วงอายุและจำนวนประชากร

แยกตามช่วงชั้นอายุ

ช่วงอายุ (ปี)	ชาย (คน)	หญิง (คน)	รวม(คน)	หมายเหตุ
0 - 9 ปี	187	165	352	-
10 - 19 ปี	281	270	551	-
20 - 29 ปี	362	395	757	-
30 - 39 ปี	359	331	690	-
40 - 49 ปี	414	428	842	-
50 - 59 ปี	498	492	981	-
60 ปี ขึ้นไป	490	543	1,033	-
รวม	2,591	2,624	5,215	-

ที่มา  งานประชากรแยกตามกลุ่มอายุ/เพศ โรงพยาบาลส่งเสริมสุขภาพตำบลเชียงเคี่ยน 30 กันยายน 2564

4. สภาพทางสังคม

4.1 ทางการศึกษา

- 1.โรงเรียนการประถมศึกษา จำนวน 3 แห่ง
 - โรงเรียนบ้านเชียงเคี่ยน
 - โรงเรียนบ้านก้อ
 - โรงเรียนบ้านสันชุม
- 2.โรงเรียนมัธยมศึกษาขยายโอกาสทางการศึกษาถึง ม.3 จำนวน 1 แห่ง
 - โรงเรียนบ้านสันชุม
- 3.ศูนย์พัฒนาเด็กเล็กตำบลเชียงเคี่ยน จำนวน 1 แห่ง
- 4.ศูนย์การเรียนรู้ชุมชน (บ้านสารภี หมู่ 4) จำนวน 1 แห่ง
- 5.ศูนย์ข้อมูลข่าวสารตำบลเชียงเคี่ยน (อินเทอร์เน็ตตำบล) จำนวน 1 แห่ง

4.2 ทางด้านศาสนา

- 1.วัด จำนวน 7 แห่ง
 - วัดไชยผาบ หมู่ที่ 1 -วัดสารภี หมู่ที่ 5
 - วัดสันชุม หมู่ที่ 2 -วัดโป่งสัก หมู่ที่ 6
 - วัดต้นก้อ หมู่ที่ 3 -วัดภูเขาแก้ว หมู่ที่ 8
 - วัดสันปูเลย หมู่ที่ 4
- 2.สำนักสงฆ์ จำนวน 1 แห่ง
 - สำนักสงฆ์บ้านเชียงเคี่ยนเหนือ หมู่ 10

4.3 ด้านสาธารณสุข

- โรงพยาบาลส่งเสริมสุขภาพตำบลเชิงเคียน จำนวน 1 แห่ง จำนวน บุคลากร 9 คน

☹ 5 อันดับแรกของโรคที่ป่วยสูงสุด ของปีงบประมาณ 2564

ลำดับ	สาเหตุการป่วย	จำนวน (ราย)	หมายเหตุ
1	โรคเนื้อเยื่อผิดปกติ	840	
2	โรคความดันโลหิตสูงที่ไม่มีสาเหตุ	831	
3	โรคการติดเชื้อของทางเดินหายใจส่วนบนเฉียบพลันอื่นๆ	472	
4	โรคเบาหวาน	369	
5	โรคความผิดปกติอื่นๆของฟันและโครงสร้าง	237	

ที่มาของข้อมูล รพ.ส่งเสริมสุขภาพตำบลเชิงเคียน ตั้งแต่ 1 ตุลาคม 2563 – 30 มิถุนายน 2564

☹ 5 อันดับแรกของโรคที่ต้องเฝ้าระวังทางด้านระบาดวิทยา ของปีงบประมาณ 2561

ลำดับ	สาเหตุการตาย	จำนวน (ราย)	หมายเหตุ
1	โรคอุจจาระร่วง	32	
2	อาหารเป็นพิษ	3	
3	โรคอีสุกอีใส	2	
4	โรคตาแดง	-	
5	โรคมือ เท้า ปาก	5	

ที่มาของข้อมูล รพ.ส่งเสริมสุขภาพตำบลเชิงเคียน ตั้งแต่ 1 ตุลาคม 2563 – 30 มิถุนายน 2564

☹ สาเหตุการตาย 5 อันดับแรก ของปีงบประมาณ 2564

ลำดับ	โรคที่ต้องเฝ้าระวัง	จำนวน (ราย)	หมายเหตุ
1	วัยชรา	9	
2	มะเร็งท่อน้ำดีในตับ	3	
3	การติดเชื้ออื่นในกระแสเลือด	2	
4	ไตวายเรื้อรัง	2	
5	เลือดออกในสมองไม่ระบุรายละเอียด	1	

ที่มาของข้อมูล รพ.ส่งเสริมสุขภาพตำบลเชิงเคียน ตั้งแต่ 1 ตุลาคม 2563 – 30 มิถุนายน 2564

4.4 อาชญากรรม

-

4.5 ยาเสพติด

-

4.6 ด้านสังคมสงเคราะห์ (เบี้ยยังชีพผู้สูงอายุ,คนพิการ,ผู้ติดเชื้อ,ผู้ประสบภัย) ปี 2564 ดังนี้

หมู่	ชื่อหมู่บ้าน	จำนวนผู้สูงอายุ	จำนวนคนพิการ	จำนวนผู้ติดเชื้อ	จำนวนผู้ประสบภัย (คน)				
					ภัยหนาว	อุทกภัย	อัคคีภัย	วาตภัย	ภัยแล้ง (ลิตร)
1	บ้านเชียงเคี่ยน	76	10	4	-	-	-	-	600,000
2	บ้านสันชุม	82	17	4	-	-	-	-	-
3	บ้านก้อ	66	14	4	-	-	-	-	-
4	บ้านสันปูเลย	140	12	5	-	-	-	4	-
5	บ้านสารภี	149	21	3	-	-	-	5	-
6	บ้านโป่งช้าง	63	8	1	-	-	-	-	210,000
7	บ้านป่ากู่ก	82	7	2	-	-	-	-	-
8	บ้านภูเขาก้าว	103	18	0	-	-	-	-	600,000
9	บ้านสันทราย	114	16	9	-	-	-	7	-
10	บ้านเชียงเคี่ยนเหนือ	90	19	2	-	-	-	-	21,000
11	บ้านก้อใต้	81	11	5	-	-	-	-	-
12	บ้านใหม่สันชุม	75	12	9	-	-	-	-	-
รวมทั้งสิ้น		1,121	165	48	-	30	-	16	1,431,000

ที่มา ข้อมูลสำนักงานเทศบาลตำบลเชียงเคี่ยน ณ วันที่ 15 ตุลาคม 2564

5. ระบบบริการพื้นฐาน

5.1 การคมนาคมขนส่ง

เส้นทางคมนาคมไปตามทางหลวงแผ่นดิน หมายเลข 1020 (สายเทิง-เชียงราย) ติดต่อระหว่างตำบลเชียงเคี่ยนกับอำเภอเทิง และตำบลเชียงเคี่ยนกับจังหวัดเชียงราย และเส้นทางถนนทางหลวงชนบท หมายเลข ชร 4002 บ้านสารภี-หนองสองห้อง เพื่อเดินทางจากเทศบาลตำบลเชียงเคี่ยนไปจังหวัดเชียงราย และถนนสายบ้านป่ากู่ก-บ้านก้อ เลขที่ ชร 5029 เพื่อเดินทางจากเทศบาลตำบลเชียงเคี่ยนไปยังอำเภอเทิง

5.2 การไฟฟ้า

พื้นที่เทศบาลตำบลเชียงเคี่ยน มีไฟฟ้าเข้าถึงทุกหมู่บ้านทั้งจากสำนักงานการไฟฟ้าส่วนภูมิภาค อำเภอป่าแดด และสำนักงานการไฟฟ้าอำเภอเทิง

5.3 การประปา

พื้นที่เทศบาลตำบลเชียงเคี่ยนมีประปาใช้ทุกหมู่บ้าน ทั้งจากงบประมาณของเทศบาลตำบลเชียงเคี่ยน, กรมทรัพยากรธรรมชาติและสิ่งแวดล้อม, รพช., และกรมอนามัย

5.4 โทรศัพท์

ประชากรส่วนมากใช้โทรศัพท์มือถือ ซึ่งมีสัญญาณโทรศัพท์มือถือ 3 เครือข่ายขึ้นไป

5.5 ไปรษณีย์หรือการสื่อสารหรือการขนส่ง และวัสดุ ครุภัณฑ์

หมายเลขไปรษณีย์สาขาปล้อง 57230

6. ระบบเศรษฐกิจ

6.1 การเกษตร

ประชาชนประกอบอาชีพเกษตรกร คิดเป็นร้อยละ 57.27 ของพื้นที่ พืชเศรษฐกิจส่วนใหญ่คือข้าวและลำไย รองลงมาคือยางพารา และมีการปลูกมันสำปะหลังและข้าวโพดบางส่วน

6.2 การประมง

ส่วนมากเกษตรกรจะจับปลาจากแหล่งน้ำธรรมชาติเพื่อกินและเหลือขายเป็นบางส่วน อาชีพเลี้ยงสัตว์น้ำมีน้อยมาก

6.3 การปศุสัตว์

ประชากรบางส่วนเลี้ยงไก่, ไก่ไข่เพื่อบริโภคและขาย และเลี้ยงโคและกระบือเป็นส่วนน้อย

6.4 การบริการ

อาชีพค้าขาย/ให้บริการ คิดเป็นร้อยละ 4.85

6.5 การท่องเที่ยว

ไม่มี

6.6 อุตสาหกรรม

ในพื้นที่ตำบลเชียงเคี่ยน มีโรงงานอุตสาหกรรม 1 แห่ง คือโรงอบลำไย ซึ่งจ้างแรงงานจากประชาชนในพื้นที่

6.7 การพาณิชย์และกลุ่มอาชีพ

กลุ่ม	ที่ตั้ง (หมู่ที่)	จำนวนสมาชิก (ราย)	กิจกรรม
1. กลุ่มเกษตรพัฒนา (กลุ่มข้าว)	หมู่ที่ 1	150	จัดหาปุ๋ย เมล็ดพันธุ์มาจำหน่ายให้สมาชิกกลุ่ม
2. กลุ่มน้ำพริกลาบ	หมู่ที่ 1	20	จัดทำน้ำพริกลาบเพื่อจำหน่าย
3. กลุ่มหน่อไม้ดอง	หมู่ที่ 2	20	แปรรูปหน่อไม้เพื่อจำหน่ายและบริโภค
4. กลุ่มกลุ่มทำดอกไม้ประดิษฐ์	หมู่ที่ 2	15	ทำดอกไม้ประดิษฐ์เพื่อจำหน่าย
5. กลุ่มทำดอกไม้ประดิษฐ์แห้ง-สด	หมู่ที่	15	ทำดอกไม้ประดิษฐ์แห้ง-สดเพื่อจำหน่าย
6. กลุ่มวิสาหกิจชุมชนเลี้ยงผึ้ง ตำบลเชียงเคี่ยน	หมู่ที่ 4	17	เลี้ยงผึ้งเพื่อแปรรูปและจำหน่าย
7. กลุ่มพัฒนาสตรีเย็บผ้า	หมู่ที่ 4	25	ตัดเย็บผ้าห่มเพื่อจำหน่าย
8. กลุ่มทำน้ายาอเนกประสงค์	หมู่ที่ 5	20	ทำน้ายาอเนกประสงค์ใช้ในครัวเรือนและจำหน่าย
9. กลุ่มจักสานผลิตภัณฑ์จากไม้ไผ่	หมู่ที่ 6	15	จักสานจากไม้ไผ่เพื่อใช้ในครัวเรือนและจำหน่าย
10. กลุ่มพัฒนาสตรีเย็บผ้า	หมู่ที่ 6	30	ตัดเย็บผ้าห่มเพื่อจำหน่าย
11. กลุ่มตัดเย็บผ้าห่ม	หมู่ที่ 7	15	ตัดเย็บผ้าห่มเพื่อจำหน่าย
12. กลุ่มเกษตรพืชไร่	หมู่ที่ 8	25	จัดหาปุ๋ย เมล็ดพันธุ์ให้สมาชิก
13. กลุ่มเย็บผ้า(กลุ่มพัฒนาสตรี)	หมู่ที่ 9	15	ตัดเย็บผ้าห่มและพรมเช็ดเท้า

กลุ่ม	ที่ตั้ง (หมู่ที่)	จำนวนสมาชิก (ราย)	กิจกรรม
14. กลุ่มวิสาหกิจชุมชนน้ำดื่มสันทราย	หมู่ที่ 9	55	จัดทำน้ำดื่มเพื่อจำหน่ายและบริโภค
15. กลุ่มปุ๋ยอินทรีย์ชีวภาพ	หมู่ที่ 9	50	จัดทำปุ๋ยอินทรีย์ชีวภาพใช้ในการเกษตรและจำหน่าย
16. กลุ่มข้าว	หมู่ที่ 10	120	จัดหาปุ๋ย เมล็ดพันธุ์มาจำหน่ายให้สมาชิกกลุ่ม
17. กลุ่มดอกไม้ประดิษฐ์	หมู่ที่ 11	15	จัดทำดอกไม้ประดิษฐ์เพื่อจำหน่าย
18. กลุ่มผ้าปักกลดลายบาติก	หมู่ที่ 12	10	จัดทำผ้าปักกลดลายบาติกเพื่อจำหน่าย

6.8 แรงงาน

แรงงานส่วนมากประกอบอาชีพรับจ้างทั่วไป แรงงานอุตสาหกรรมบางส่วน

7. ศาสนา ประเพณี วัฒนธรรม

7.1 การนับถือศาสนา

ตำบลเชียงเคี่ยนมีประชาชนในพื้นที่ นับถือศาสนาแยกตามศาสนาที่นับถือ ได้ดังนี้

-ศาสนาพุทธ	คิดเป็นร้อยละ	99.86
-ศาสนาคริสต์	คิดเป็นร้อยละ	0.08
-ศาสนาอิสลาม	คิดเป็นร้อยละ	0.03
-ศาสนาซิกข์	คิดเป็นร้อยละ	0.03

ที่มา ข้อมูล จปฐ.ตำบลเชียงเคี่ยน ประจำปี 2563

7.2 ประเพณีและงานประจำปี

- งานของดี ศรีเชียงเคี่ยน
- ประเพณีรดน้ำดำหัวผู้สูงอายุ
- ประเพณีเลี้ยงผีขุนน้ำ
- บูชาเจ้าพ่อม่อนแดง
- ประเพณีสงกรานต์

7.3 ภูมิปัญญาท้องถิ่น ภาษาถิ่น

- ภูมิปัญญาท้องถิ่น -เครื่องจักสาน
- ภาษาถิ่น -ภาษาล้านนา

7.4 สินค้าพื้นเมืองและของที่ระลึก

- ลำไย
- ข้าว
- หน่อไม้ดอง

8. ทรัพยากรธรรมชาติ

8.1 น้ำ

ทรัพยากรน้ำมีมากในช่วงฤดูฝนแต่จะขาดแคลนในช่วงฤดูร้อน ประมาณเดือนมีนาคม - กรกฎาคม จำนวนแหล่งน้ำธรรมชาติมีแหล่งน้ำที่สำคัญได้แก่ ห้วยน้ำลอย, ห้วยคำ, แม่น้ำพุง, อ่างเก็บน้ำตำบลเชียงเคี่ยน, ห้วยมะหนอด, ร่องเคียน, ห้วยละโว้, คลองชลประทาน, หนองแห่, หนองแซะ, หนองจำอ้อใต้

จำนวนแหล่งน้ำที่สร้างขึ้น

1. ฝ่าย	จำนวน	4	แห่ง
2. บ่อโยก	จำนวน	4	แห่ง
3. บ่อบาดาล	จำนวน	8	แห่ง
4. อ่างเก็บน้ำ	จำนวน	2	แห่ง

ข้อมูลด้านแหล่งน้ำกิน น้ำใช้ (หรือน้ำเพื่อการอุปโภค บริโภค) ส่วนมากใช้น้ำเพื่ออุปโภค - บริโภค จากประปาประจำหมู่บ้าน และน้ำดื่มหยอดเหรียญ ส่วนน้อยใช้น้ำจากบ่อบาดาล

8.2 ป่าไม้

ทรัพยากรป่าไม้เป็นแหล่งอาหารของประชาชน เช่น เห็ด, หน่อไม้, ดอกไม้ป่า, สัตว์ป่า, ผักป่าต่างๆ เป็นป่าไม้เบญจพรรณ

8.3 ภูเขา

มีภูเขาสูงและที่ราบระหว่างหุบเขาประมาณ 50 เปอร์เซ็นต์ของพื้นที่

8.4 ทรัพยากรธรรมชาติที่สำคัญขององค์กรปกครองส่วนท้องถิ่น

ในพื้นที่ของเทศบาลตำบลเชียงเคี่ยนส่วนมากเป็นพื้นที่สำหรับเพาะปลูก เป็นที่นา ไร่ สวน ที่อยู่อาศัย ร้านค้า ตามลำดับ ทรัพยากรธรรมชาติในพื้นที่ ก็ได้แก่ ดิน น้ำ ต้นไม้ น้ำในการเกษตรก็ต้องรอฤดูฝน มีแหล่งน้ำใช้ในการเกษตรไม่เพียงพอ ปัญหาคือยังไม่สามารถหาแหล่งน้ำสำหรับการเกษตรได้เพิ่มขึ้น โครงการปลูกต้นไม้ในวันสำคัญต่างๆ ในพื้นที่ของสาธารณะรวมทั้งปรับปรุงสภาพภูมิทัศน์ให้ร่มรื่นสวยงาม เป็นที่พักผ่อนหย่อนใจของประชาชน ฯลฯ

9. อื่นๆ

9.1 ข้อมูลคณะผู้บริหารเทศบาลตำบลเชียงเคี่ยน

1. นายบุญมี	ใจอ้าย	นายกเทศมนตรีตำบลเชียงเคี่ยน
2. นายสาคร	อินทร์ชน	รองนายกเทศมนตรีตำบลเชียงเคี่ยน
3. นายสนั่น	เชื้อเมืองพาน	รองนายกเทศมนตรีตำบลเชียงเคี่ยน
4. นางนริศรา	พระศิริ	เลขานุการนายกเทศมนตรีตำบลเชียงเคี่ยน
5. นายสกุล	วงศ์ปาลีย์	ที่ปรึกษานายกเทศมนตรีตำบลเชียงเคี่ยน

บทบาท/การมีส่วนร่วมของประชาชนในกิจการทางการเมืองและการบริหาร

ประชาชนในเขตเทศบาลตำบลเชียงเคี่ยน มีส่วนร่วมในการบริหารงานของเทศบาลตำบลเชียงเคี่ยน การช่วยเหลืองานของเทศบาลตำบลเชียงเคี่ยน เสนอแนะในกิจกรรมของเทศบาลตำบลในการดำเนินงานต่างๆ เช่น การประชุมจัดทำแผนพัฒนาตำบล , ประชุมประชาคมแก้ไขปัญหาความยากจน , ประชุมการจัดอบรม กระบวนการชุมชนเข้มแข็ง การรณรงค์ต่อต้านยาเสพติด ฯลฯ

โครงสร้างคณะผู้บริหาร

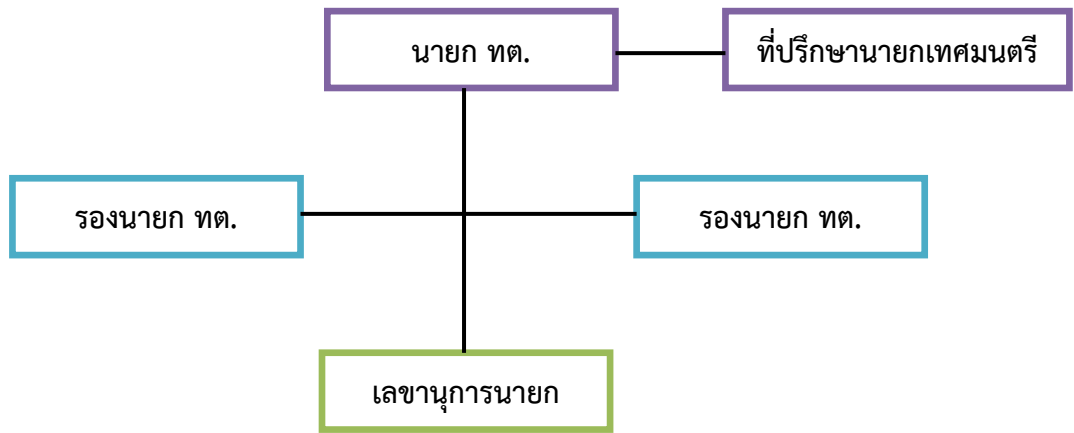

ข้อมูลด้านการศึกษาคณะผู้บริหาร

คณะผู้บริหาร	ระดับการศึกษา
นายกเทศมนตรีตำบลเชียงเคี่ยน	มัธยมศึกษาตอนปลาย
รองนายกเทศมนตรีตำบลเชียงเคี่ยน	ปวช.
รองนายกเทศมนตรีตำบลเชียงเคี่ยน	มัธยมศึกษาตอนปลาย
เลขานุการนายกเทศมนตรีตำบลเชียงเคี่ยน	ปวช.



ส่วนที่ 2

ยุทธศาสตร์การพัฒนา องค์กรปกครองส่วนท้องถิ่น

ส่วนที่ 2

ยุทธศาสตร์การพัฒนากองกรปกครองส่วนท้องถิ่น

1. ความสัมพันธ์ระหว่างแผนพัฒนาระดับมหภาค

1.1 แผนยุทธศาสตร์ชาติ 20 ปี

ยุทธศาสตร์ชาติ 1. ด้านความมั่นคง

ยุทธศาสตร์ชาติ 2. ด้านการสร้างความสามารถในการแข่งขัน

ยุทธศาสตร์ชาติ 3. ด้านการพัฒนาและเสริมสร้างศักยภาพทรัพยากรมนุษย์

ยุทธศาสตร์ชาติ 4. ด้านการสร้างโอกาส และความเสมอภาคทางสังคม

ยุทธศาสตร์ชาติ 5. ด้านการสร้างความเติบโตบนคุณภาพชีวิตที่เป็นมิตรต่อสิ่งแวดล้อม

ยุทธศาสตร์ชาติ 6. ด้านการปรับสมดุลและพัฒนาระบบการบริหารจัดการภาครัฐ

1.2 แผนพัฒนาเศรษฐกิจและสังคมแห่งชาติ ฉบับที่ 12

ยุทธศาสตร์ที่ 1. การเสริมสร้างและพัฒนาศักยภาพทุนมนุษย์

ยุทธศาสตร์ที่ 2. การสร้างความเป็นธรรมและลดความเหลื่อมล้ำในสังคม

ยุทธศาสตร์ที่ 3. การสร้างความเข้มแข็งทางเศรษฐกิจและแข่งขันได้อย่างยั่งยืน

ยุทธศาสตร์ที่ 4. การเติบโตที่เป็นมิตรกับสิ่งแวดล้อมเพื่อการพัฒนาอย่างยั่งยืน

ยุทธศาสตร์ที่ 5. การเสริมสร้างความมั่นคงแห่งชาติเพื่อการพัฒนาประเทศสู่ความมั่งคั่งและยั่งยืน

ยุทธศาสตร์ที่ 6. การบริหารจัดการในภาครัฐ การป้องกันการทุจริตประพฤติมิชอบ

และธรรมาภิบาลในสังคมไทย

ยุทธศาสตร์ที่ 7. การพัฒนาโครงสร้างพื้นฐานและระบบโลจิสติกส์

ยุทธศาสตร์ที่ 8. การพัฒนาวิทยาศาสตร์ เทคโนโลยี วิจัย และนวัตกรรม

ยุทธศาสตร์ที่ 9. การพัฒนาภาคเมือง และพื้นที่เศรษฐกิจ

ยุทธศาสตร์ที่ 10. ความร่วมมือระหว่างประเทศเพื่อการพัฒนา

1.3 แผนพัฒนาภาค/แผนพัฒนากลุ่มจังหวัด/แผนพัฒนาจังหวัด

แผนพัฒนาภาค

ยุทธศาสตร์การพัฒนาภาคเหนือ

(1.1) ปรับโครงสร้างการผลิตสู่การพึ่งตนเองตามแนวปรัชญาเศรษฐกิจพอเพียง และปรับระบบการผลิตที่สร้างมูลค่าเพิ่มอย่างสมดุล เพื่อคงความเป็นฐานเศรษฐกิจอย่างยั่งยืน เช่น การพัฒนาประสิทธิภาพการผลิตและสร้างมูลค่าเพิ่มให้ผลิตภัณฑ์การเกษตร

(1.2) ยกระดับการค้าและบริการให้ได้มาตรฐาน ทันต่อการเปลี่ยนแปลงของกระแสตลาด เน้นการพัฒนาบุคลากร โครงสร้างพื้นฐาน และสิ่งอำนวยความสะดวกต่าง ๆ เช่น ระบบโลจิสติกส์เพื่อสนับสนุนการค้าการพัฒนาแหล่งท่องเที่ยว

(1.3) พัฒนาเมืองศูนย์กลางความเจริญและเมืองชายแดนเพื่อรองรับการเชื่อมโยงในระดับนานาชาติ

(1.4) พัฒนาคมนและสังคมให้พร้อมรับการเปลี่ยนแปลง มีความมั่นคงและอยู่เย็นเป็นสุขร่วมกัน เช่น ด้านสุขภาพ ด้านการศึกษา แรงงาน ฯลฯ

(1.5) พัฒนาศักยภาพของสถาบันครอบครัวและชุมชนให้มีความเข้มแข็งในการพัฒนาที่นำไปสู่การพึ่งตนเอง มีภูมิคุ้มกันตามหลักปรัชญาเศรษฐกิจพอเพียง

(1.6) บริหารจัดการทรัพยากรธรรมชาติและสิ่งแวดล้อมอย่างยั่งยืน เน้นการอนุรักษ์ฟื้นฟูและใช้ประโยชน์อย่างสมดุล และเตรียมการป้องกันและรับมือภัยธรรมชาติ

แผนพัฒนากลุ่มจังหวัด

กลุ่มจังหวัดภาคเหนือตอนบน 2 (เชียงราย พะเยา แพร่ และน่าน)

“มุ่งพัฒนาเชียงรายให้เป็นประตูการค้า การลงทุน พัฒนาการเกษตรอินทรีย์ พัฒนาการท่องเที่ยวชายแดนและการท่องเที่ยว อนุรักษ์และสืบสานวัฒนธรรมล้านนาและภูมิปัญญาท้องถิ่น และเร่งฟื้นฟูทรัพยากรธรรมชาติ”

(เชียงราย พะเยา แพร่ น่าน) ประจำปี พ.ศ. 2566 – 2570

เป้าหมายการพัฒนา ภายในปี 2570 กลุ่มจังหวัดภาคเหนือตอนบน 2 จะเป็นเมืองน่าอยู่อย่างยั่งยืน
ประเด็นการพัฒนา

ประเด็นการพัฒนาที่ 1 สร้างสภาพแวดล้อมให้เหมาะสมต่อการค้า การลงทุน และเพิ่มมูลค่าการท่องเที่ยว
ทั้งระบบรวมถึงส่งเสริมภาคเกษตรและอุตสาหกรรมเกษตรให้มีมูลค่าสูงและ
สนับสนุนเศรษฐกิจฐานรากให้เข้มแข็ง

ประเด็นการพัฒนาที่ 2 ส่งเสริมเกษตรปลอดภัยสู่เกษตรอินทรีย์ และส่งเสริมการดูแลและการบริการทาง
สุขภาพ

ประเด็นการพัฒนาที่ 3 อนุรักษ์ทรัพยากรธรรมชาติและพัฒนาขีดความสามารถในการรับมือภัยพิบัติทั้งที่
เกิดจากธรรมชาติและภัยที่เกิดจากมนุษย์

นโยบายรัฐบาล

นโยบายหลัก 12 ด้านของรัฐบาล

1. การปกป้องและเชิดชูสถาบันพระมหากษัตริย์
2. การสร้างความมั่นคงและความปลอดภัยของประเทศ และความสงบสุขของประเทศ
3. การทำนุบำรุงศาสนา ศิลปะ และวัฒนธรรม
4. การสร้างบทบาทของไทยในเวทีโลก
5. การพัฒนาเศรษฐกิจและความสามารถในการแข่งขันของไทย
6. การพัฒนาพื้นที่เศรษฐกิจและการกระจายความเจริญสู่ภูมิภาค
7. การพัฒนาสร้างความเข้มแข็งจากฐานราก
8. การปฏิรูปกระบวนการเรียนรู้และการพัฒนาศักยภาพของคนไทยทุกช่วงวัย
9. การพัฒนาระบบสาธารณสุขและหลักประกันทางสังคม
10. การฟื้นฟูทรัพยากรธรรมชาติและการรักษาสิ่งแวดล้อมเพื่อสร้างการเติบโตอย่างยั่งยืน
11. การปฏิรูปการบริหารจัดการภาครัฐ
12. การป้องกันและปราบปรามการทุจริตและประพฤติมิชอบ และกระบวนการยุติธรรม

นโยบายเร่งด่วน 12 เรื่องของรัฐบาล

1. การแก้ไขปัญหาในการดำรงชีวิตของประชาชน
2. การปรับปรุงระบบสวัสดิการและพัฒนาคุณภาพชีวิตของประชาชน
3. มาตรการเศรษฐกิจเพื่อรองรับความผันผวนของเศรษฐกิจโลก
4. การให้ความช่วยเหลือเกษตรกรและพัฒนานวัตกรรม
5. การยกระดับศักยภาพของแรงงาน
6. การวางรากฐานระบบเศรษฐกิจของประเทศสู่อนาคต
7. การเตรียมคนไทยสู่ศตวรรษที่ 21

8. การแก้ไขปัญหาทุจริตและประพฤติมิชอบในวงราชการทั้งฝ่ายการเมืองและฝ่ายราชการประจำ
9. การแก้ไขปัญหายาเสพติดและสร้างความสงบสุขในพื้นที่ชายแดนภาคใต้
10. การพัฒนาระบบการให้บริการประชาชน
11. การจัดเตรียมมาตรการรองรับภัยแล้งและอุทกภัย
12. การสนับสนุนให้มีการศึกษา การรับฟังความเห็นของประชาชนและการดำเนินการเพื่อแก้ไขเพิ่มเติมรัฐธรรมนูญ

แผนพัฒนาจังหวัดเชียงราย

ยุทธศาสตร์การพัฒนาจังหวัดเชียงราย (พ.ศ.2566-2570)

วิสัยทัศน์

“เชียงรายเมืองท่องเที่ยวสร้างสรรค์ สะอาด ปลอดภัย น่ายล ”

ประเด็นยุทธศาสตร์

- ยุทธศาสตร์ที่ 1 การสร้างมูลค่าเพิ่มด้านการท่องเที่ยวเชิงสร้างสรรค์โดยดำรงฐานวัฒนธรรมล้านนา
- ยุทธศาสตร์ที่ 2 การส่งเสริมการผลิตและการพัฒนานวัตกรรมเพื่อยกระดับสินค้าเกษตรเชิงสร้างสรรค์ภายใต้แนวทางการพัฒนาที่ยั่งยืน
- ยุทธศาสตร์ที่ 3 การพัฒนาเศรษฐกิจสร้างสรรค์ ด้านการค้า การลงทุน การบริการ และโลจิสติกส์
- ยุทธศาสตร์ที่ 4 การจัดการทรัพยากรธรรมชาติและสิ่งแวดล้อมให้ดำรงความสมบูรณ์และยั่งยืน
- ยุทธศาสตร์ที่ 5 การพัฒนาคุณภาพชีวิต ทรัพยากรมนุษย์และความมั่นคงเพื่อส่งเสริมสังคมสร้างสรรค์

1.4 ยุทธศาสตร์การพัฒนาขององค์กรปกครองส่วนท้องถิ่นในเขตจังหวัด

วิสัยทัศน์

“ยึดหลักธรรมาภิบาล ประสานการพัฒนา ประชาชนมีความสุข”

ยุทธศาสตร์การพัฒนาขององค์กรปกครองส่วนท้องถิ่นในเขตจังหวัดเชียงราย (พ.ศ. 2561 -2565)

ประกอบด้วย 6 ยุทธศาสตร์ ดังนี้

ยุทธศาสตร์ที่ 1 การพัฒนาโครงสร้างพื้นฐานและระบบคมนาคมขนส่ง

กลยุทธ์

- 1.1 พัฒนาโครงสร้างพื้นฐานและระบบคมนาคมขนส่งให้ได้มาตรฐาน
- 1.2 พัฒนาแหล่งน้ำระบบบริหารจัดการน้ำเพื่ออุปโภค บริโภค และการเกษตร
- 1.3 พัฒนางานด้านผังเมือง งานวิศวกรรมจราจร

ยุทธศาสตร์ที่ 2 การพัฒนาด้านเศรษฐกิจและการท่องเที่ยว

กลยุทธ์

- 2.1 ส่งเสริมและพัฒนาการเกษตรตามแนวทางปรัชญาเศรษฐกิจพอเพียง
- 2.2 ส่งเสริมและพัฒนาอาชีพ และการตลาดเพื่อเพิ่มศักยภาพผลิตภัณฑ์ท้องถิ่นให้ได้มาตรฐานสากล
- 2.3 ส่งเสริมและพัฒนาการท่องเที่ยว วิถีชีวิต และอัตลักษณ์ของคนในชุมชน
- 2.4 ส่งเสริม อนุรักษ์ ด้านศาสนาและเผยแพร่ศิลปวัฒนธรรมประเพณีท้องถิ่น

ยุทธศาสตร์ที่ 3 การพัฒนาการศึกษาและการสาธารณสุข

กลยุทธ์

- 3.1 ส่งเสริมและพัฒนาการศึกษาทั้งในระบบ นอกระบบ และการศึกษาตามอัธยาศัยให้ได้มาตรฐานการศึกษา
- 3.2 ส่งเสริมและพัฒนาการศึกษาสู่อาชีพ
- 3.3 ส่งเสริมและพัฒนาสุขภาพที่ดีของประชาชนในท้องถิ่น
- 3.4 ส่งเสริมและพัฒนาการพัฒนาระบบบริการสาธารณสุข

ยุทธศาสตร์ที่ 4 การพัฒนาคุณภาพชีวิตและการป้องกันบรรเทาสาธารณภัย

กลยุทธ์

- 4.1 รักษาความสงบเรียบร้อยเพื่อความปลอดภัยในชีวิตและทรัพย์สินของประชาชน
- 4.2 ป้องกัน ฟื้นฟูและบรรเทาสาธารณภัย
- 4.3 ป้องกันและแก้ไขปัญหาเสพติด อบายมุข สื่อด้านอิเล็กทรอนิกส์
- 4.4 พัฒนาคุณภาพชีวิตเด็ก เยาวชน สตรี ผู้สูงอายุ ผู้พิการ และผู้ด้อยโอกาส

ยุทธศาสตร์ที่ 5 การบริหารจัดการทรัพยากรธรรมชาติและสิ่งแวดล้อมให้สมบูรณ์และยั่งยืน

กลยุทธ์

- 5.1 ส่งเสริมและพัฒนาการอนุรักษ์ทรัพยากรธรรมชาติและสิ่งแวดล้อม
- 5.2 ส่งเสริมและพัฒนาการควบคุม ป้องกัน แก้ไขปัญหาขยะ น้ำเสีย และมลภาวะ
- 5.3 ส่งเสริมและพัฒนาการอนุรักษ์พลังงานและการใช้พลังงานทดแทน

ยุทธศาสตร์ที่ 6 การพัฒนาด้านการบ้านเมืองการปกครองและการบริหาร

กลยุทธ์

- 6.1 พัฒนาศักยภาพบุคลากรท้องถิ่น
- 6.2 พัฒนาประสิทธิภาพในการบริหารจัดการตามหลักธรรมาภิบาล
- 6.3 ส่งเสริมการมีส่วนร่วมในการพัฒนาท้องถิ่นของทุกภาคส่วน
- 6.4 พัฒนาปรับปรุงเครื่องมือเครื่องใช้และเทคโนโลยีเพื่อรองรับระบบดิจิทัล
- 6.5 ส่งเสริมนวัตกรรมเพื่อการพัฒนาท้องถิ่น

2. ยุทธศาสตร์ของเทศบาลตำบลเชียงเคี่ยน

วิสัยทัศน์ (Vision)

“มุ่งมั่น สร้างสรรค์เพื่อปวงประชา แก้ไขปัญหา พัฒนาคุณภาพชีวิต”

ประกอบด้วย 6 ยุทธศาสตร์ ดังนี้

ยุทธศาสตร์การพัฒนาและแนวทางการพัฒนาของเทศบาลตำบลเชียงเคี่ยน

- ยุทธศาสตร์ที่ 1. การพัฒนาโครงสร้างพื้นฐานและระบบคมนาคมขนส่ง
- ยุทธศาสตร์ที่ 2. การพัฒนาด้านเศรษฐกิจและการท่องเที่ยว
- ยุทธศาสตร์ที่ 3. การพัฒนาการศึกษาและการสาธารณสุข
- ยุทธศาสตร์ที่ 4. การพัฒนาคุณภาพชีวิตและการป้องกันบรรเทาสาธารณภัย
- ยุทธศาสตร์ที่ 5. การบริหารจัดการทรัพยากรธรรมชาติและสิ่งแวดล้อมให้สมบูรณ์และยั่งยืน
- ยุทธศาสตร์ที่ 6. การพัฒนาด้านการเมืองการปกครองและการบริหาร

ยุทธศาสตร์ที่ 1 การพัฒนาโครงสร้างพื้นฐานและระบบคมนาคมขนส่ง

แนวทางพัฒนา

- 1.1 พัฒนาโครงสร้างพื้นฐานและระบบคมนาคมขนส่งให้ได้มาตรฐาน
- 1.2 พัฒนาแหล่งน้ำระบบบริหารจัดการน้ำเพื่ออุปโภค บริโภค และการเกษตร
- 1.3 พัฒนางานด้านผังเมือง งานวิศวกรรมจราจร

ยุทธศาสตร์ที่ 2 การพัฒนาด้านเศรษฐกิจและการท่องเที่ยว

แนวทางพัฒนา

- 2.1 ส่งเสริมและพัฒนาการเกษตรตามแนวทางปรัชญาเศรษฐกิจพอเพียง
- 2.2 ส่งเสริมและพัฒนาอาชีพ และการตลาดเพื่อเพิ่มศักยภาพผลิตภัณฑ์ท้องถิ่นให้ได้มาตรฐานสากล
- 2.3 ส่งเสริมและพัฒนาการท่องเที่ยว วิถีชีวิต และอัตลักษณ์ของคนในชุมชน
- 2.4 ส่งเสริม อนุรักษ์ ด้านศาสนาและเผยแพร่ศิลปวัฒนธรรมประเพณีท้องถิ่น

ยุทธศาสตร์ที่ 3 การพัฒนาการศึกษาและการสาธารณสุข

แนวทางพัฒนา

- 3.1 ส่งเสริมและพัฒนาการศึกษาทั้งในระบบ นอกกระบบ และการศึกษาตามอัธยาศัยให้ได้มาตรฐานการศึกษา
- 3.2 ส่งเสริมและพัฒนาการศึกษาสู่อาชีพ
- 3.3 ส่งเสริมและพัฒนาสุขภาพที่ดีของประชาชนในท้องถิ่น
- 3.4 ส่งเสริมและพัฒนาการพัฒนาระบบบริการสาธารณสุข

ยุทธศาสตร์ที่ 4 การพัฒนาคุณภาพชีวิตและการป้องกันบรรเทาสาธารณภัย

แนวทางพัฒนา

- 4.1 รักษาความสงบเรียบร้อยเพื่อความปลอดภัยในชีวิตและทรัพย์สินของประชาชน
- 4.2 ป้องกัน ฟื้นฟูและบรรเทาสาธารณภัย
- 4.3 ป้องกันและแก้ไขปัญหาเสพติด อบายมุข สื่อด้านอิเล็กทรอนิกส์
- 4.4 พัฒนาคุณภาพชีวิตเด็ก เยาวชน สตรี ผู้สูงอายุ ผู้พิการ และผู้ด้อยโอกาส

ยุทธศาสตร์ที่ 5 การบริหารจัดการทรัพยากรธรรมชาติและสิ่งแวดล้อมให้สมบูรณ์และยั่งยืน

แนวทางพัฒนา

- 5.1 ส่งเสริมและพัฒนาการอนุรักษ์ทรัพยากรธรรมชาติและสิ่งแวดล้อม
- 5.2 ส่งเสริมและพัฒนาการควบคุม ป้องกัน แก้ไขปัญหาขยะ น้ำเสีย และมลภาวะ
- 5.3 ส่งเสริมและพัฒนาการอนุรักษ์พลังงานและการใช้พลังงานทดแทน

ยุทธศาสตร์ที่ 6 การพัฒนาด้านการเมืองการปกครองและการบริหาร

แนวทางพัฒนา

- 6.1 พัฒนาศักยภาพบุคลากรท้องถิ่น
- 6.2 พัฒนาประสิทธิภาพในการบริหารจัดการตามหลักธรรมาภิบาล
- 6.3 ส่งเสริมการมีส่วนร่วมในการพัฒนาท้องถิ่นของทุกภาคส่วน
- 6.4 พัฒนาปรับปรุงเครื่องมือเครื่องใช้และเทคโนโลยีเพื่อรองรับระบบดิจิทัล
- 6.5 ส่งเสริมนวัตกรรมเพื่อการพัฒนาท้องถิ่น

เป้าประสงค์

1. ส่งเสริมการพัฒนาด้านโครงสร้างพื้นฐาน โดยก่อสร้างพัฒนาและปรับปรุงโครงสร้างพื้นฐาน เช่น เส้นทางคมนาคม ทางระบายน้ำ ไฟฟ้า น้ำประปา ระบบโทรคมนาคม
2. การบริหารจัดการแหล่งน้ำเพื่อการอุปโภคบริโภค และแหล่งน้ำเพื่อการเกษตร
3. การบำรุง รักษาสุขภาพสิ่งแวดล้อม โดยการพัฒนาสิ่งแวดล้อม การปรับปรุงภูมิทัศน์ ก่อสร้างพัฒนาและปรับปรุงสวนสาธารณะ รักษาสภาพแวดล้อมแม่น้ำลำคลอง จัดให้มีระบบการรักษาความสะอาด และความเป็นระเบียบเรียบร้อยของบ้านเมือง
4. การส่งเสริมพัฒนาการเศรษฐกิจ โดยการส่งเสริมอาชีพ การค้าและการลงทุนชายแดน การพัฒนาศักยภาพเกษตรกร และการพัฒนาด้านการเกษตร ส่งเสริมเศรษฐกิจพอเพียงตามแนวพระราชดำริ
5. ส่งเสริมคุณภาพชีวิต โดยการส่งเสริมความปลอดภัยในชีวิตและทรัพย์สิน การสังคม สงเคราะห์ การพัฒนาและแก้ไขปัญหาทางสังคม การส่งเสริมการดูแลสุขภาพอนามัยและการกีฬา การส่งเสริมการศึกษา การเรียนรู้ ข้อมูลข่าวสาร
6. การอนุรักษ์ศิลปวัฒนธรรม ประเพณี และภูมิปัญญาท้องถิ่น โดยส่งเสริมเอกลักษณ์ ศิลปวัฒนธรรม ประเพณีและภูมิปัญญาท้องถิ่น ส่งเสริมกิจการด้านศาสนา
7. การพัฒนาด้านการบริหารจัดการ โดยการส่งเสริมการมีส่วนร่วมของประชาชน การพัฒนาบุคลากร พัฒนาสถานที่และอุปกรณ์ในการปฏิบัติราชการ การสนับสนุนการดำเนินการตามนโยบายของรัฐบาล และยุทธศาสตร์การพัฒนาจังหวัด
8. สร้างความพร้อมของตำบลเข้าสู่ประชาคมอาเซียน

ตัวชี้วัด

1. กรณีโครงการโครงสร้างพื้นฐาน วัดคุณภาพงานจากการที่คณะกรรมการตรวจรับงานจ้าง ตรวจรับงานโดยจะต้องได้คุณภาพงานที่ดี ไม่มีปัญหาและข้อท้วงติง
2. กรณีโครงการด้านอื่นๆ วัดจากการบรรลุวัตถุประสงค์ที่กำหนดไว้ในโครงการ

คำเป้าหมาย

1. พัฒนาระบบการให้บริการ ให้ได้รับความสะดวก รวดเร็วและพึงพอใจ
2. พัฒนาส่งเสริมเศรษฐกิจด้านอาชีพ ด้านการลงทุน ให้เข้มแข็งสามารถพึ่งพาตนเองได้
3. ส่งเสริมสนับสนุนเด็ก เยาวชน สตรี ผู้สูงอายุ ผู้พิการ และผู้ด้อยโอกาสในสังคม มีคุณภาพชีวิตที่ดีและได้รับสวัสดิการอย่างทั่วถึง
4. พัฒนาระบบการบริการสาธารณะ การคมนาคม การป้องกันและบรรเทาสาธารณภัย ในชีวิตและทรัพย์สินได้อย่างมีคุณภาพและทั่วถึง
5. ส่งเสริมการบริหารงานมุ่งผลสัมฤทธิ์
6. ส่งเสริมสนับสนุนพัฒนา ด้านการศึกษา ศาสนา วัฒนธรรม ประเพณี
7. ส่งเสริมและอนุรักษ์ทรัพยากรธรรมชาติและสิ่งแวดล้อม สามารถใช้ประโยชน์อย่างเหมาะสมและยั่งยืน

กลยุทธ์

ประเด็นยุทธศาสตร์ที่ 1 การพัฒนาโครงสร้างพื้นฐานและระบบคมนาคมขนส่ง

กลยุทธ์ / แนวทางการพัฒนา	ตัวชี้วัดระดับกลยุทธ์
1.1 พัฒนาโครงสร้างพื้นฐานและระบบคมนาคมขนส่งให้ได้มาตรฐาน	-ร้อยละของประชาชนที่มีการคมนาคมสะดวก รวดเร็ว
1.2 พัฒนาแหล่งน้ำระบบบริหารจัดการน้ำเพื่ออุปโภค บริโภค และการเกษตร	-ร้อยละของประชาชนที่มีสาธารณูปโภค สาธารณูปการอย่างทั่วถึง
1.3 พัฒนางานด้านผังเมือง งานวิศวกรรมจราจร	-ร้อยละของประชาชนที่มีงานด้านการผังเมือง วิศวกรรมจราจร อย่างทั่วถึง

ประเด็นยุทธศาสตร์ที่ 2 การพัฒนาด้านเศรษฐกิจและการท่องเที่ยว

กลยุทธ์ / แนวทางการพัฒนา	ตัวชี้วัดระดับกลยุทธ์
2.1 ส่งเสริมและพัฒนาการเกษตรตามแนวทางปรัชญาเศรษฐกิจพอเพียง	-ร้อยละของจำนวนประชาชนในพื้นที่ที่มีความสนใจ และหันมาใส่ใจการดำเนินชีวิตแบบเศรษฐกิจพอเพียง พึ่งตนเองได้
2.2 ส่งเสริมและพัฒนาอาชีพและการตลาด เพื่อเพิ่มศักยภาพผลิตภัณฑ์ท้องถิ่นให้ได้มาตรฐานสากล	-ร้อยละของจำนวนการพัฒนาอาชีพและการตลาด
2.3 ส่งเสริมและพัฒนาการท่องเที่ยว วิถีและอัตลักษณ์ของคนในชุมชน	-ร้อยละของประชาชนที่ได้ใช้สถานที่ท่องเที่ยวใหม่เชิงอนุรักษ์สิ่งแวดล้อม และธรรมชาติสำหรับพักผ่อนหย่อนใจในชุมชน
2.4 ส่งเสริม อนุรักษ์ ด้านศาสนาและเผยแพร่ ศิลปวัฒนธรรมประเพณีท้องถิ่น	-ร้อยละของประชาชนมีการอนุรักษ์ด้านศาสนา วัฒนธรรมประเพณีท้องถิ่น

ประเด็นยุทธศาสตร์ที่ 3 การพัฒนาด้านการศึกษาและการสาธารณสุข

กลยุทธ์ / แนวทางการพัฒนา	ตัวชี้วัดระดับกลยุทธ์
3.1 ส่งเสริมและพัฒนาการศึกษาทั้งในระบบ นอก ระบบ และการศึกษาตามอัธยาศัยให้ได้มาตรฐานการศึกษา	-ร้อยละของนักเรียนได้รับพัฒนาคุณภาพมาตรฐาน การศึกษาทั้งในระบบ นอก ระบบและการศึกษาตาม อัธยาศัยให้มีคุณภาพ และตามเกณฑ์มาตรฐาน
3.2 ส่งเสริมและพัฒนาการศึกษาสู่อาชีพ	-ร้อยละของนักเรียนได้รับพัฒนาสู่อาชีพ
3.3 ส่งเสริมและพัฒนาสุขภาวะที่ดีของประชาชนในท้องถิ่น	-ร้อยละของประชาชนได้รับการส่งเสริมและพัฒนา สุขภาวะที่ดี
3.4 ส่งเสริมและสนับสนุนการพัฒนาระบบบริการสาธารณสุข	-ร้อยละของนักเรียน ประชาชน ได้รับการพัฒนา ระบบบริการสาธารณสุข

ประเด็นยุทธศาสตร์ที่ 4 การพัฒนาด้านคุณภาพชีวิตและการป้องกันบรรเทาสาธารณภัย

กลยุทธ์ / แนวทางการพัฒนา	ตัวชี้วัดระดับกลยุทธ์
4.1 รักษาความสงบเรียบร้อยเพื่อความปลอดภัยในชีวิตและทรัพย์สินของประชาชน	-ร้อยละของจำนวนประชาชนได้รับความปลอดภัย
4.2 ป้องกัน ฟื้นฟูและบรรเทาสาธารณภัย	-ร้อยละของจำนวนประชาชนได้รับการฟื้นฟูและบรรเทาสาธารณภัย
4.3 ป้องกันและแก้ไขปัญหา ยาเสพติด อบายมุข สื่อด้านอิเล็กทรอนิกส์	-ร้อยละของจำนวนประชาชนได้รับป้องกันและแก้ไขปัญหา ยาเสพติด อบายมุข สื่อด้านอิเล็กทรอนิกส์
4.4 พัฒนาคุณภาพชีวิตเด็ก เยาวชน สตรี ผู้สูงอายุ ผู้พิการ และผู้ด้อยโอกาส	-ร้อยละของจำนวนประชาชน เด็ก สตรี เยาวชน ผู้สูงอายุ ผู้พิการและผู้ด้อยโอกาสมีคุณภาพชีวิตที่ดีขึ้น

ประเด็นยุทธศาสตร์ที่ 5 การบริหารจัดการทรัพยากรธรรมชาติและสิ่งแวดล้อมให้สมบูรณ์และยั่งยืน

กลยุทธ์ / แนวทางการพัฒนา	ตัวชี้วัดระดับกลยุทธ์
5.1 ส่งเสริมและพัฒนาการอนุรักษ์ทรัพยากรธรรมชาติและสิ่งแวดล้อม	-ร้อยละของจำนวนทรัพยากรธรรมชาติเพิ่มมากขึ้น
5.2 ส่งเสริมและพัฒนาการควบคุม ป้องกัน แก้ไขปัญหาขยะ น้ำเสีย และมลภาวะ	-ร้อยละของจำนวนปริมาณขยะลดน้อยลง
5.3 ส่งเสริมและพัฒนาการอนุรักษ์พลังงานและการใช้พลังงานทดแทน	-ร้อยละของจำนวนพื้นที่ที่มีการส่งเสริมการใช้พลังงานทดแทนมากขึ้น

ประเด็นยุทธศาสตร์ที่ 6 การพัฒนาด้านการเมืองการปกครองและการบริหาร

กลยุทธ์ / แนวทางการพัฒนา	ตัวชี้วัดระดับกลยุทธ์
6.1 พัฒนาศักยภาพบุคลากรท้องถิ่น	-ร้อยละของจำนวนบุคลากรได้รับการพัฒนาศักยภาพ
6.2 พัฒนาประสิทธิภาพในการบริการจัดการตามหลักธรรมาภิบาล	-ร้อยละของจำนวนบุคลากรได้รับการพัฒนาประสิทธิภาพในการบริการจัดการตามหลักธรรมาภิบาล
6.3 ส่งเสริมการมีส่วนร่วมในการพัฒนาท้องถิ่นของทุกภาคส่วน	-ร้อยละของจำนวนประชาชนมีส่วนร่วมและบูรณาการร่วมกันในการพัฒนาท้องถิ่น
6.4 พัฒนาปรับปรุงเครื่องมือเครื่องใช้และเทคโนโลยีเพื่อรองรับระบบดิจิทัล	-ร้อยละของการพัฒนาเครื่องมือเครื่องใช้ทันต่อเทคโนโลยี
6.5 ส่งเสริมนวัตกรรมเพื่อการพัฒนาท้องถิ่น	-ร้อยละของจำนวนประชาชนในการส่งเสริมนวัตกรรมเพื่อการพัฒนาท้องถิ่น

จุดยืนทางยุทธศาสตร์

จุดยืนทางยุทธศาสตร์ (Positioning) ของเทศบาลตำบลเชียงใหม่

มุ่งเน้นการพัฒนา สาธารณูปโภคพื้นฐาน เศรษฐกิจ การท่องเที่ยว การศึกษา ศิลปะ วัฒนธรรม ประเพณีท้องถิ่น การกีฬา ทรัพยากรธรรมชาติและสิ่งแวดล้อม สังคมความมั่นคงในชีวิตและทรัพย์สิน การเมือง และการบริหาร

ความเชื่อมโยงของยุทธศาสตร์ในภาพรวม

ยุทธศาสตร์ชาติ 20 ปี	ยุทธศาสตร์แผนพัฒนา เศรษฐกิจ ฉบับที่ 12	ยุทธศาสตร์จังหวัด	ยุทธศาสตร์ อปท.ใน เขตจังหวัด	ยุทธศาสตร์ ทต.เชียงใหม่
2.ด้านการสร้าง ความสามารถในการแข่งขัน	7. การพัฒนาโครงสร้าง พื้นฐานและระบบ โลจิสติกส์	3. การพัฒนา เศรษฐกิจสร้างสรรค์ ด้านการค้า การลงทุน การบริการ และโลจิสติกส์	1.การพัฒนาโครงสร้าง พื้นฐานและระบบ คมนาคมขนส่ง	1.การพัฒนาโครงสร้าง พื้นฐานและระบบ คมนาคมขนส่ง
2.ด้านการสร้าง ความสามารถในการ แข่งขัน	3.การสร้างความเข้มแข็ง ทางเศรษฐกิจและแข่งขัน ได้อย่างยั่งยืน	1. การสร้างมูลค่าเพิ่ม ด้านการท่องเที่ยวเชิง สร้างสรรค์โดยดำรง ฐานวัฒนธรรมล้านนา 2.การส่งเสริมการผลิต และพัฒนานวัตกรรม เพื่อยกระดับสินค้า การเกษตรเชิง สร้างสรรค์ภายใต้แนว ทางการพัฒนาที่ยั่งยืน	2. การพัฒนาด้าน เศรษฐกิจและการ ท่องเที่ยว	2. การพัฒนาด้าน เศรษฐกิจและการ ท่องเที่ยว
3.ด้านการพัฒนา และเสริมสร้าง ศักยภาพทรัพยากร มนุษย์	1.การเสริมสร้างและ พัฒนาศักยภาพมนุษย์	5.การพัฒนาคุณภาพ ชีวิตและความมั่นคง เพื่อส่งเสริมสังคม สร้างสรรค์	3. การพัฒนาการศึกษา และการสาธารณสุข	3. การพัฒนาการศึกษา และการสาธารณสุข
1.ด้านความมั่นคง	5.การเสริมสร้างความ มั่นคงแห่งชาติเพื่อการ พัฒนาประเทศสู่ความ มั่นคงและยั่งยืน	5.การพัฒนาคุณภาพ ชีวิตและความมั่นคง เพื่อส่งเสริมสังคม สร้างสรรค์	4. การพัฒนาคุณภาพชีวิต และการป้องกันบรรเทาสา ธารณภัย	4. การพัฒนาคุณภาพชีวิต และการป้องกันบรรเทาสา ธารณภัย
5.ด้านการสร้างการ เติบโตบนคุณภาพ ชีวิตที่เป็นมิตรกับ สิ่งแวดล้อม	4.การเติบโตที่เป็นมิตรกับ สิ่งแวดล้อม	4.การจัดการ ทรัพยากรธรรมชาติและ สิ่งแวดล้อม ให้ ดำรงความสมบูรณ์ และยั่งยืน	5. การบริหารจัดการ ทรัพยากรธรรมชาติและ สิ่งแวดล้อมให้สมบูรณ์และ ยั่งยืน	5. การบริหารจัดการ ทรัพยากรธรรมชาติและ สิ่งแวดล้อมให้สมบูรณ์และ ยั่งยืน
6.ด้านการปรับ สมดุลและพัฒนา ระบบการบริหาร จัดการภาครัฐ	6.การบริหารจัดการใน ภาครัฐ การป้องกันการ ทุจริตประพฤติมิชอบ และ ธรรมาภิบาลในสังคมไทย	-	6. การพัฒนาด้ว นการเมืองการปกครองและ การบริหาร	6. การพัฒนาด้ว นการเมืองการปกครองและ การบริหาร

3. การวิเคราะห์เพื่อพัฒนาท้องถิ่น

3.1 การวิเคราะห์กรอบการจัดทำยุทธศาสตร์ขององค์กรปกครองส่วนท้องถิ่น

(ใช้การวิเคราะห์ SWOT Analysis) ของเทศบาลตำบลเชียงเคี่ยน

จุดแข็ง (Strengths)

1. บุคลากรที่มีความรู้ความสามารถในแต่ละด้านประจำอยู่ในสำนักงานหรือส่วนต่างๆของเทศบาล
2. การให้ความสำคัญกับการพัฒนาพื้นที่ในทุกๆด้าน ตามสภาพปัญหาและความต้องการของประชาชน
3. มีระบบฐานข้อมูลตำบลที่ดำเนินการจัดเก็บเอง และประสานกับหน่วยงานที่เกี่ยวข้อง
4. มีทรัพยากรบุคคล เครื่องมือ และอุปกรณ์ในการทำงานที่มีศักยภาพเป็นของตนเอง
5. มีการประสานงานระหว่างหน่วยงานที่เกี่ยวข้องทุกๆหน่วยงาน
6. เทศบาลมีความเป็นอิสระในการดำเนินการด้านนโยบาย การปกครอง การบริหารงานบุคคล การเงินและการคลังและมีอำนาจหน้าที่ตามกฎหมายของตนเอง
7. มีภูมิปัญญาท้องถิ่นที่หลากหลาย และสืบสานต่อกันมาจนถึงปัจจุบัน
8. ชุมชนยังคงมีความผูกมิตรไมตรีและความเข้มแข็ง
9. ประชาชนมีความขยัน ตั้งใจประกอบอาชีพและสนใจในการเรียนรู้เพื่อพัฒนาตนเอง
10. พื้นที่โดยทั่วไปอุดมสมบูรณ์เป็นแหล่งเพาะปลูกที่สำคัญ เช่น ข้าว ลำไย ยางพารา ฯลฯ
11. ไม่มีปัญหาทางด้านสังคมที่รุนแรง

จุดอ่อน (Weaknesses)

1. ประชาชนยังมีรายได้น้อย รายได้ส่วนใหญ่มาจากอาชีพกสิกรรม
2. ประชาชนยังขาดความรู้ความเข้าใจเกี่ยวกับบทบาทหน้าที่ของเทศบาล ทำให้ยังขาดการมีส่วนร่วมของประชาชนในการพัฒนาท้องถิ่น
3. แหล่งน้ำตามธรรมชาติ มีไม่เพียงพอต่อการอุปโภค-บริโภคและเพื่อการเกษตร
4. สินค้าทางการเกษตรยังพัฒนาไม่ได้มาตรฐาน และขาดตลาดรองรับ
5. พื้นที่ท่องเที่ยวทางธรรมชาติยังขาดการพัฒนาเพื่อนำไปสู่ธุรกิจการท่องเที่ยว
6. การใช้ทรัพยากรธรรมชาติยังใช้อย่างสิ้นเปลืองและไม่อนุรักษ์
7. มีประชาคมกรแฝงเป็นจำนวนมาก

โอกาส (Opportunities)

1. มีพื้นที่ทางธรรมชาติที่สามารถปรับปรุงเป็นแหล่งท่องเที่ยวของตำบลได้
2. ท่าเลที่ตั้งของตำบลเชียงเคี่ยน สามารถพัฒนาเป็นแหล่งเพาะปลูกพืชที่สำคัญทางเศรษฐกิจของจังหวัดเชียงรายได้
3. มีพื้นที่สาธารณะที่สามารถพัฒนาเป็นศูนย์รวมราชการ/หน่วยงานต่าง ๆ ของตำบลเชียงเคี่ยนได้

อุปสรรค (Thrats)

1. การจัดสรรงบประมาณจากรัฐไม่เพียงพอต่อการพัฒนา
2. เศรษฐกิจตกต่ำ ค่าครองชีพของประชาชนสูงขึ้น
3. พื้นที่การเกษตรประสบปัญหาภัยแล้ง/อุทกภัยทุกปีประชาชนยังขาดความเข้าใจและตื่นตัวในการพัฒนาความรู้ใหม่ ๆ ทางทางการเกษตร
4. เกิดภัยธรรมชาติบ่อยครั้ง เช่น ภัยแล้ง ภัยหนาว อัคคีภัย วาตภัย และอุทกภัย
5. การให้ความอิสระจากส่วนกลางยังไม่เต็มที่ ยังต้องอยู่ภายใต้การกำกับ ดูแล ควบคุมจากส่วนภูมิภาค

3.2 การประเมินสถานการณ์สภาพแวดล้อมภายนอกที่เกี่ยวข้อง

พื้นที่ในเขตเทศบาลตำบลเชียงเคี่ยน มีลักษณะที่มีความอุดมสมบูรณ์ของทรัพยากรธรรมชาติและสภาพแวดล้อมทางธรรมชาติ ที่สามารถพัฒนาเป็นแหล่งเพาะปลูกพืชที่สำคัญทางเศรษฐกิจของจังหวัดเชียงราย ได้ จึงเป็นแหล่งเพาะปลูกที่สำคัญ เช่น ข้าว ลำไย ยางพารา ฯลฯ อีกทั้งเป็นเส้นทางคมนาคมหลักที่เชื่อมระหว่างอำเภอและในปัจจุบันรัฐบาลมีนโยบายความร่วมมือทางด้านเศรษฐกิจระหว่างไทย พม่า ลาว จีน ดังนั้นจึงเกิดการท่องเที่ยวเชิงพาณิชย์ และการสื่อสารระหว่าง 4 ประเทศ จึงเป็นการเอื้อต่อการพัฒนาของพื้นที่เทศบาลตำบลเชียงเคี่ยนได้เป็นอย่างดี ซึ่งรัฐบาลได้มีนโยบายส่งเสริมบทบาทและการใช้โอกาสในประชาคมอาเซียน ซึ่งกำหนดให้มีการพัฒนาเขตเศรษฐกิจพิเศษ โดยเริ่มจากการพัฒนาด้านการค้าชายแดนและโครงข่ายคมนาคมขนส่งบริเวณประตูการค้าหลักของประเทศ เพื่อรองรับการเชื่อมโยงกระบวนการผลิตและการลงทุนข้ามแดน โดยปรับปรุงโครงข่ายระบบถนน พัฒนาระบบ National Single Window (NSW) และสิ่งอำนวยความสะดวกทางการค้าและการขนส่งสินค้าข้ามแดนอย่างต่อเนื่อง ผลจากนโยบายดังกล่าวจะทำให้ระบบขนส่งและโลจิสติกส์ สามารถเชื่อมโยงกับประเทศเพื่อนบ้านได้อย่างมีประสิทธิภาพและรองรับปริมาณการเดินทางและการขนส่งที่คาดว่าจะเพิ่มขึ้นจากการเข้าสู่ประชาคมเศรษฐกิจอาเซียน

เชิงคุณภาพ

ด้านโครงสร้างพื้นฐาน

ด้านโครงสร้างพื้นฐานสามารถพัฒนาหรือปรับปรุงได้ โดยการจัดหาเงินงบประมาณ ให้สามารถตอบสนองต่อความต้องการของประชาชน และในส่วนของพื้นที่เขตติดต่อกับตำบลข้างเคียง หรือโครงการ/กิจกรรมที่เกี่วข้องภาพ ได้จัดทำแผนและประสานแผนพัฒนาเพื่อดำเนินการของงบประมาณสนับสนุนจากหน่วยงานที่เกี่ยวข้อง เช่น

1. ดำเนินการก่อสร้าง ปรับปรุง เส้นทางคมนาคมให้สะดวก ทิวถึง และครอบคลุมทุกหมู่บ้าน
2. ดำเนินการก่อสร้างท่อเหลี่ยม และวางท่อระบายน้ำ เพื่อแก้ไขปัญหาหน้าท่วมขัง
3. ดำเนินการขยายเขตไฟฟ้าให้ครบทุกครัวเรือน และขยายเขตไฟฟ้าสาธารณะให้ครอบคลุมทุกพื้นที่
4. ดำเนินการขุดลอกคลอง สระเก็บน้ำ จัดหาแหล่งกักเก็บน้ำ และจัดหาเครื่องกรองน้ำสะอาด สำหรับใช้ในการอุปโภค บริโภค

ด้านเศรษฐกิจ

สำหรับภาคการเกษตร เทศบาลตำบลเชียงเคี่ยนเล็งเห็นความสำคัญเป็นอย่างมาก และได้ดำเนินการจัดสรรงบประมาณ จัดทำโครงการ/กิจกรรมในภาคการเกษตร อีกทั้งเพิ่มพูนความรู้ให้กับเกษตรกร ซึ่งเทศบาลตำบลเชียงเคี่ยนพยายามตอบสนองความต้องการ ความรู้ในการแปรรูปผลผลิตทางการเกษตร และสถานที่จำหน่ายสินค้าที่มั่นคงถาวร ลานตากผลผลิตทางการเกษตร ลดความชื้นก่อนที่จะจำหน่าย เพิ่มมูลค่าสินค้า ลดปัญหาการกตราคาผลผลิต เช่น ข้าวเปลือก เป็นต้น และมุ่งเน้นการส่งเสริมการตลาดลดต้นทุนการผลิต

ด้านสังคม

เทศบาลตำบลเชียงเคี่ยนได้ดำเนินการส่งเสริมและสนับสนุนทั้งทางด้านสาธารณสุข จัดวิทยากรอบรมให้ความรู้ ความเข้าใจ และจัดให้มีอาสาสมัครสาธารณสุขคอยดูแลด้านสาธารณสุขภายในหมู่บ้านของตนเองและประสานมายังเทศบาลตำบลเชียงเคี่ยน เพื่อให้ความช่วยเหลือ และจัดให้มีโครงการด้านสาธารณสุขในหมู่บ้านต่าง ๆ อย่างทั่วถึง ส่วนในด้าน การลดปัญหาต่างๆ ในเด็กและเยาวชน ก็พยายามปลูกฝังจิตสำนึกที่ดี ทั้งเรื่องคุณธรรม จริยธรรม ให้เด็กและเยาวชนเล็งเห็นความสำคัญในถิ่นที่อยู่บ้านเกิด อาชีพดั้งเดิม ส่วนเรื่องของยาเสพติด ก็จัดอบรมให้สามารถลดปัญหาลงได้ และการส่งเสริมจริยธรรมของเด็กและเยาวชน มีการส่งเสริมโดยการอบรมทั้งในโรงเรียนและนอกโรงเรียน การจัดตั้งสภาเด็กและเยาวชน การส่งเสริมกิจกรรมด้านประเพณีและวัฒนธรรม เทศบาลตำบลเชียงเคี่ยน ส่งเสริมการปลูกต้นไม้ในชุมชนและที่สาธารณะต่าง ๆ การเพิ่มพื้นที่สีเขียวในพื้นที่สาธารณะประโยชน์ ลดมลภาวะโลกร้อน ทำให้ประชาชนมีคุณภาพชีวิตที่ดี ได้รับบริการสาธารณสุขอย่างทั่วถึง เด็ก เยาวชน ได้รับการปลูกฝังให้อยู่ในจริยธรรม มีความสนใจในประเพณีของท้องถิ่นอันดีงาม มีลูกหลานสานต่ออาชีพเกษตรกรรมอย่างภาคภูมิใจ และมีสถานที่พักผ่อนหย่อนใจ สถานที่เล่นกีฬา ออกกำลังกายและนันทนาการอย่างเพียงพอ และใช้พื้นที่สาธารณประโยชน์หรือพื้นที่ว่างเปล่าให้เกิดประโยชน์สูงสุด

ด้านการเมือง - การบริหาร

เทศบาลตำบลเชียงเคี่ยน จัดให้มีการประชาสัมพันธ์ เผยแพร่ และส่งเสริมให้ประชาชนมีความสนใจในการเมืองการบริหารโดยใช้สื่อต่าง ๆ จัดอบรมแกนนำในหมู่บ้าน และส่งเสริมให้ประชาชนมีส่วนร่วมทางการเมืองการบริหารโดยการจัดตั้งกลุ่มตัวแทนของหมู่บ้านในด้านต่าง ๆ ส่วนในด้านบุคลากรของเทศบาลตำบลเชียงเคี่ยน ได้จัดให้มีการส่งเสริม พัฒนาระบบการทำงาน โดยการส่งอบรมอย่างต่อเนื่องเพื่อเพิ่มประสิทธิภาพและมีทัศนคติที่ดีในการทำงาน สร้างแรงจูงใจให้กับผู้ปฏิบัติงาน ทำให้มีขวัญและกำลังใจในการทำงาน และให้ทุกคนยึดถือปฏิบัติตามหลักธรรมาภิบาลอย่างแท้จริง ส่วนด้านการพัฒนาการจัดเก็บรายได้ จัดให้มีการประชาสัมพันธ์เกี่ยวกับการชำระภาษี การต่อใบอนุญาตต่างๆ และการปฏิบัติตามเทศบัญญัติ การปรับปรุงด้านแผนที่ภาษีให้สามารถจัดเก็บได้อย่างทั่วถึง ยุติธรรมและครอบคลุมพื้นที่ทั้งหมด เร่งรัดการจัดเก็บให้ครบถ้วนตามกำหนดเวลา สามารถสร้างความตระหนักให้ประชาชนเล็งเห็นความสำคัญของการมีส่วนร่วมในด้านการเมือง การบริหาร และสนใจที่จะมีส่วนร่วมกิจกรรมที่ทางเทศบาลจัดขึ้น ผู้บริหาร บุคลากร ของเทศบาลตำบลเชียงเคี่ยน ได้รับการพัฒนาสามารถปฏิบัติงาน อย่างมีประสิทธิภาพ ทำให้การบริการที่ดี สะดวก รวดเร็ว รวมถึงเทศบาลตำบลเชียงเคี่ยนสามารถจัดเก็บรายได้อย่างทั่วถึง และครบถ้วน เป็นธรรม เพื่อมีรายได้ให้เพียงพอต่อการบริหารงาน และมีการส่งเสริมและสนับสนุนกลุ่มอาชีพหรือลงทุนในโครงการ/กิจกรรม เพื่อก่อให้เกิดการสร้างงานและกระจายรายได้ได้อย่างยั่งยืน



ส่วนที่ 3

การนำแผนพัฒนาท้องถิ่น ไปสู่การปฏิบัติ

ส่วนที่ 3

การนำแผนพัฒนาท้องถิ่นไปสู่การปฏิบัติ

1. ยุทธศาสตร์การพัฒนาและแผนงาน

ที่	ยุทธศาสตร์	ด้าน	แผนงาน	หน่วยงาน รับผิดชอบหลัก	หน่วยงาน สนับสนุน
1	การพัฒนาโครงสร้างพื้นฐาน และระบบคมนาคมขนส่ง	การเศรษฐกิจ	อุตสาหกรรมและการ โยธา	กองช่าง	ทต.เขียงเคียน
		บริการชุมชนและ สังคม	เคหะและชุมชน	กองช่าง	
2	การพัฒนาด้านเศรษฐกิจ และการท่องเที่ยว	บริหารทั่วไป	บริหารงานทั่วไป	สำนักปลัด	
		บริการชุมชนและ สังคม	การศาสนาวัฒนธรรม และนันทนาการ	กองการศึกษา	
			สร้างความเข้มแข็ง ของชุมชน	สำนักปลัด	
3	การพัฒนาการศึกษาและ การสาธารณสุข	บริการชุมชนและ สังคม	การศึกษา	กองการศึกษา	
			สาธารณสุข	สำนักปลัด	
4	การพัฒนาคุณภาพชีวิตและ การป้องกันบรรเทาสาธารณ ภัย	บริหารทั่วไป	บริหารงานทั่วไป	สำนักปลัด	
			รักษาความสงบ ภายใน		
		บริการชุมชนและ สังคม	การศึกษา	กองการศึกษา	
			สาธารณสุข	สำนักปลัด	
			สร้างความเข้มแข็ง ของชุมชน	สำนักปลัด	
การดำเนินงานอื่น	งบกลาง	สำนักปลัด			
5	การบริหารจัดการทรัพยากร ธรรมชาติและสิ่งแวดล้อมให้ สมบูรณ์และยั่งยืน	บริการชุมชนและ สังคม	เคหะและชุมชน	กองช่าง	
			สาธารณสุข	สำนักปลัด	
6	การพัฒนาด้านการเมืองการ ปกครองและการบริหาร	การเศรษฐกิจ	การเกษตร	สำนักปลัด	
		บริหารทั่วไป	บริหารทั่วไป	สำนักปลัด	
			บริการชุมชนและ สังคม	สาธารณสุข	สำนักปลัด
รวม	6 ยุทธศาสตร์	4 ด้าน	การเศรษฐกิจ	การเกษตร	สำนักปลัด
			10 แผนงาน	3 กอง	

- หมายเหตุ : 1. ยุทธศาสตร์ ให้ลงยุทธศาสตร์ขององค์กรปกครองส่วนท้องถิ่น 1 ยุทธศาสตร์ อาจจะมีหลายด้านหลายแผนงานก็ได้ และหน่วยงานรับผิดชอบหลัก/หน่วยงานสนับสนุน มีหลายหน่วยงานตามความเป็นจริงได้
2. ด้าน ให้ลงด้านตามรูปแบบและรายการจำแนกประเภทรายรับ-รายจ่าย งบประมาณรายจ่ายประจำปีขององค์กรปกครองส่วนท้องถิ่น เช่น ด้านบริหารทั่วไป ด้านบริการชุมชนและสังคม การเศรษฐกิจ การดำเนินงานอื่น เป็นต้น
3. แผนงาน ให้ลงแผนงานตามรูปแบบและรายการจำแนกประเภทรายรับ-รายจ่าย งบประมาณรายจ่ายประจำปีขององค์กรปกครองส่วนท้องถิ่น เช่น แผนงานการศึกษา แผนงานสาธารณสุข แผนงานสังคมสงเคราะห์ เป็นต้น

2.บัญชีโครงการพัฒนาท้องถิ่น

บัญชีสรุปโครงการพัฒนา
แผนพัฒนาท้องถิ่น (พ.ศ. 2566 - 2570)
เทศบาลตำบลเชียงเคี่ยน

ยุทธศาสตร์	ปี 2566		ปี 2567		ปี 2568		ปี 2569		ปี 2570		รวม 5 ปี	
	จำนวนโครงการ	งบประมาณ (บาท)	จำนวนโครงการ	งบประมาณ (บาท)	จำนวนโครงการ	งบประมาณ (บาท)	จำนวนโครงการ	งบประมาณ (บาท)	จำนวนโครงการ	งบประมาณ (บาท)	จำนวนโครงการ	งบประมาณ (บาท)
1) ยุทธศาสตร์การพัฒนาโครงสร้างพื้นฐานระบบคมนาคมขนส่ง												
1.1 แผนงานอุตสาหกรรมและการโยธา	117	369,343,000	110	368,380,000	104	366,620,000	108	365,540,000	105	367,650,000	544	1,837,533,000
1.1 แผนงานเคหะและชุมชน	10	21,580,000	11	21,830,000	10	21,430,000	10	21,530,000	10	21,340,000	51	107,710,000
รวม	127	390,923,000	121	390,210,000	114	388,050,000	118	387,070,000	115	388,990,000	595	1,945,243,000
2) ยุทธศาสตร์การพัฒนาด้านเศรษฐกิจและการท่องเที่ยว												
2.1 แผนงานการศาสนาวัฒนธรรมและนันทนาการ	14	225,000	14	225,000	14	225,000	14	225,000	14	225,000	70	1,125,000
2.2 แผนงานสร้างความเข้มแข็งของชุมชน	-	-	-	-	1	20,000	-	-	-	-	1	20,000
2.3 แผนงานบริหารงานทั่วไป	1	15,000	1	15,000	1	15,000	1	15,000	1	15,000	5	75,000
2.4 แผนงานบริหารงานทั่วไป	1	15,000	1	15,000	1	15,000	1	15,000	1	15,000	5	75,000
รวม	16	255,000	16	255,000	17	275,000	16	255,000	16	255,000	81	1,295,000
3) ยุทธศาสตร์การพัฒนาศึกษาและการสาธารณสุข												
3.1 แผนงานการศึกษา	13	2,981,235	13	3,208,980	13	3,405,280	13	3,662,580	13	3,889,880	65	17,147,955
3.2 แผนงานสาธารณสุข	19	2,119,400	20	2,129,400	21	2,149,400	21	2,299,400	21	2,719,400	102	11,417,000
รวม	32	5,100,635	33	5,338,380	34	5,554,680	34	5,961,980	34	6,609,280	167	28,564,955

ยุทธศาสตร์	ปี 2566		ปี 2567		ปี 2568		ปี 2569		ปี 2570		รวม 5 ปี	
	จำนวนโครงการ	งบประมาณ (บาท)	จำนวนโครงการ	งบประมาณ (บาท)	จำนวนโครงการ	งบประมาณ (บาท)	จำนวนโครงการ	งบประมาณ (บาท)	จำนวนโครงการ	งบประมาณ (บาท)	จำนวนโครงการ	งบประมาณ (บาท)
4) ยุทธศาสตร์การพัฒนาคุณภาพชีวิตและการป้องกันบรรเทาสาธารณภัย												
4.1 แผนงานบริหารงานทั่วไป	3	32,000	3	32,000	3	32,000	3	32,000	3	32,000	15	160,000
4.2 แผนงานการรักษาความสงบภายใน	21	5,073,000	14	4,193,000	15	4,293,000	13	4,193,000	15	4,343,000	78	22,095,000
4.3 แผนงานการศึกษา	1	40,000	1	40,000	1	40,000	1	40,000	1	40,000	5	200,000
4.4 แผนงานสาธารณสุข	4	350,000	4	350,000	4	350,000	4	350,000	4	350,000	20	1,750,000
4.5 แผนงานสร้างความเข้มแข็งของชุมชน	11	277,000	10	177,000	10	177,000	10	177,000	10	177,000	51	985,000
4.6 แผนงานการศาสนาวัฒนธรรมและนันทนาการ	2	150,000	2	150,000	2	150,000	2	150,000	2	150,000	10	750,000
4.7 แผนงานงบกลาง	4	11,938,400	4	12,242,400	4	12,646,400	4	13,050,400	4	13,554,400	20	63,432,000
รวม	46	17,860,400	38	17,184,400	39	17,688,400	37	17,992,400	39	18,646,400	199	89,372,000
5) ยุทธศาสตร์การบริหารจัดการมรดกทางธรรมชาติและสิ่งแวดล้อมให้สมบูรณ์และยั่งยืน												
5.1 แผนงานเคหะและชุมชน	-	-	-	-	4	545,000	2	300,000	4	580,000	10	1,425,000
5.2 แผนงานการเกษตร	7	105,000	7	105,000	8	135,000	10	165,000	7	105,000	39	615,000
รวม	7	105,000	7	105,000	12	680,000	12	465,000	11	685,000	49	2,040,000
6) ยุทธศาสตร์ การพัฒนาด้านการเมืองการบริหาร												
6.1 แผนงานบริหารงานทั่วไป	5	370,000	5	370,000	5	370,000	5	370,000	5	370,000	25	1,850,000
6.2 แผนงานการเกษตร	1	50,000	1	50,000	1	50,000	1	50,000	1	50,000	5	250,000
6.3 แผนงานสาธารณสุข	3	1,090,000	3	1,090,000	3	1,090,000	3	1,090,000	3	1,090,000	15	5,450,000
6.4 แผนงานการรักษาความสงบภายใน	1	50,000	1	50,000	1	50,000	1	50,000	1	50,000	5	250,000
6.5 แผนงานสังคมสงเคราะห์	1	50,000	1	50,000	1	50,000	1	50,000	1	50,000	5	250,000
รวม	11	1,610,000	11	1,610,000	11	1,610,000	11	1,610,000	11	1,610,000	55	8,050,000
รวมทั้งสิ้น	239	415,854,035	226	414,702,780	227	413,858,080	228	413,354,380	226	416,795,680	1,146	2,074,564,955

2.บัญชีโครงการพัฒนาท้องถิ่น

รายละเอียดโครงการพัฒนา
แผนพัฒนาท้องถิ่น (พ.ศ. 2566 - 2570)
เทศบาลตำบลเชียงเคี่ยน

ก.ยุทธศาสตร์จังหวัดที่ 3 การพัฒนาเศรษฐกิจสร้างสรรค์ด้านการค้า การลงทุน การบริการ และโลจิสติกส์

ข.ยุทธศาสตร์การพัฒนาขององค์กรปกครองส่วนท้องถิ่นในเขตจังหวัดที่ 1 การพัฒนาโครงสร้างพื้นฐานระบบคมนาคมขนส่ง

ยุทธศาสตร์ที่ 1 การพัฒนาโครงสร้างพื้นฐานระบบคมนาคมขนส่ง

1.1 แผนงานอุตสาหกรรมและการโยธา

ที่	โครงการ	วัตถุประสงค์	เป้าหมาย (ผลผลิตของโครงการ)	งบประมาณและที่ผ่านมา					ตัวชี้วัด (KPI)	ผลที่คาดว่าจะได้รับ	หน่วยงาน รับผิดชอบ หลัก
				2566 (บาท)	2567 (บาท)	2568 (บาท)	2569 (บาท)	2570 (บาท)			
1	โครงการจัดซื้อเครื่องกรองน้ำระบบประปาหมู่บ้าน หมู่ที่ 1	เพื่อใช้ในการกรองน้ำสำหรับระบบประปาหมู่บ้าน	กว้าง 3.00 ม. ยาว 6.00 ม. สูง 3.00 ม.	159,000	-	-	-	-	เครื่องกรองน้ำ 1 เครื่อง	ประชาชนมีน้ำที่สะอาดใช้	กองช่าง
2	โครงการจัดซื้อถังเก็บน้ำบนดินไฟเบอร์กลาสทรงแคบซูล หมู่ที่ 1	เพื่อใช้กักเก็บน้ำสำหรับน้ำประปาหมู่บ้าน	กว้าง 4.00 ม. ยาว 145.50 ม. หนา 0.08 ม. พิกัด E604232 N2168997	200,000	-	-	-	-	ถังเก็บน้ำไฟเบอร์กลาส 1 ถัง	มีสถานที่กักเก็บน้ำสำหรับน้ำประปาหมู่บ้าน	กองช่าง
3	อุดหนุนคณะกรรมการหมู่บ้านบ้านเชียงเคี่ยนตามโครงการปรับปรุงซ่อมแซมเมรุ	เพื่อใช้ประกอบการทำพิธีฌาปนกิจศพ	กว้าง 4.00 ม. ยาว 7.00 ม.	200,000	-	-	-	-	เมรุ 1 แห่ง	สถานประกอบการทำพิธีฌาปนกิจศพ	กองช่าง

ที่	โครงการ	วัตถุประสงค์	เป้าหมาย (ผลผลิตของโครงการ)	งบประมาณและที่ผ่านมา					ตัวชี้วัด (KPI)	ผลที่คาดว่าจะได้รับ	หน่วยงาน รับผิดชอบ หลัก
				2566 (บาท)	2567 (บาท)	2568 (บาท)	2569 (บาท)	2570 (บาท)			
4	โครงการก่อสร้างถังเก็บน้ำ ใสประปาหมู่บ้าน หมู่ที่ 1	เพื่อให้ประชาชนมีน้ำไว้ อุปโภค บริโภคอย่าง เพียงพอ	ขนาดพื้นที่ 6.00 x 6.00 เมตร บริเวณวัดไชยผาบ(ที่ ธรณีสงฆ์)	250,000	-	-	-	-	ถังเก็บน้ำใ ส 1 ถัง	มีสถานที่กักเก็บน้ำ สำหรับอุปโภคใน ครัวเรือน	กองช่าง
5	โครงการเทลานคอนกรีต เสริมเหล็กหน้าอาคาร อเนกประสงค์ประจำ หมู่บ้าน หมู่ที่ 1	เพื่อใช้เป็นสถานที่จัด กิจกรรมของหมู่บ้าน	เทลานขนาดกว้าง 12.00 ม. ยาว 15.00 ม. หนา 0.10 ม. พิกัด E 604232 N 2168997	-	200,000	-	-	-	ลาน คสล. 1 แห่ง	ประชาชนมีสถานที่ จัดกิจกรรม	กองช่าง
6	โครงการเจาะบ่อบาดาล เพื่อการเกษตร หมู่ที่ 1	เพื่อให้ประชาชนที่ทำ การเกษตรมีน้ำสำหรับทำ การเกษตร	ขุดเจาะบ่อบาดาลโดยใช้ท่อ pvc ชั้น 13.5 ขนาดเส้น ผ่านศูนย์กลาง 6 นิ้ว ความ ลึกไม่น้อยกว่า 100.00 ม. หรือปริมาณน้ำไม่น้อยกว่า 5 ลบ.ม./ชม. พิกัด E602670 N 2168816	-	200,000	-	-	-	เจาะบ่อบาดาล 1 แห่ง	ประชาชนมีน้ำ สำหรับการเกษตร	กองช่าง
7	โครงการก่อสร้างซุ้มเฉลิม พระเกียรติ หมู่ที่ 1	เพื่อใช้ประดับพระบรม ฉายาลักษณ์	กว้าง 3.00 ม. ยาว 1.50 ม. สูง 3.00 ม. พิกัด E604219 N 2169095	-	30,000	-	-	-	ซุ้มเฉลิมพระ เกียรติ 1 แห่ง	มีสถานที่ประดับพระ บรมฉายาลักษณ์	กองช่าง

ที่	โครงการ	วัตถุประสงค์	เป้าหมาย (ผลผลิตของโครงการ)	งบประมาณและที่ผ่านมา					ตัวชี้วัด (KPI)	ผลที่คาดว่าจะได้รับ	หน่วยงาน รับผิดชอบ หลัก
				2566 (บาท)	2567 (บาท)	2568 (บาท)	2569 (บาท)	2570 (บาท)			
8	โครงการปรับปรุงอาคาร อเนกประสงค์ประจำ หมู่บ้าน หมู่ที่ 1	เพื่อใช้เป็นสถานที่จัด กิจกรรมของหมู่บ้าน	ขนาดกว้าง 10.00 ม. ยาว 19.50 ม. สูง 3.20 ม. พิกัด E604232 N 2168997	-	-	200,000	-	-	อาคาร อเนกประสงค์ 1 แห่ง	ประชาชนมีสถานที่ จัดกิจกรรม	กองช่าง
9	โครงการปรับปรุงระบบ ประปาหมู่บ้าน หมู่ที่ 1	เพื่อให้ประชาชนมีน้ำที่ สะอาดสำหรับอุปโภคและ บริโภค	วางท่อ pvc 13.5 ขนาด เส้นผ่านศูนย์กลาง 3-2 นิ้ว ความยาวไม่น้อยกว่า 890.00 ม. พิกัดเริ่มต้น E 604249 N 2166128 พิกัดสิ้นสุด E 604372 N 2169433	-	-	300,000	-	-	ระบบประปา 1 หมู่	ประชาชนมีน้ำที่ สะอาดสำหรับอุปโภค และบริโภค	กองช่าง
10	โครงการขุดลอกคลองส่งน้ำ เพื่อการเกษตร หมู่ที่ 1	เพื่อลดการตื้นเขินของลำ เหมือง น้ำไหลได้สะดวก	ขนาดกว้าง 2.00-3.00 ม. ยาว 1,100.00 ม. ลึก 0.50 ม. พิกัดเริ่มต้น E 604744 N 2169856 พิกัดสิ้นสุด E 603575 N 2168806	-	-	-	80,000	-	ขุดลอกคลองส่ง น้ำ 1 แห่ง	ลดการตื้นเขินของลำ เหมือง น้ำไหลได้ สะดวก	กองช่าง

ที่	โครงการ	วัตถุประสงค์	เป้าหมาย (ผลผลิตของโครงการ)	งบประมาณและที่ผ่านมา					ตัวชี้วัด (KPI)	ผลที่คาดว่าจะได้รับ	หน่วยงาน รับผิดชอบหลัก
				2566 (บาท)	2567 (บาท)	2568 (บาท)	2569 (บาท)	2570 (บาท)			
11	โครงการลงหินคลุกถนน เพื่อการเกษตร หมู่ที่ 1	เพื่อความสะดวกในการ สัญจรและขนย้ายผลผลิต ทางการเกษตร	ขนาดกว้าง 2.50 ม. ยาว 2,100.00 ม. หน้า 0.05 ม. พิกัดเริ่มต้น E 604033 N 2168875 พิกัดสิ้นสุด E 602245 N 2168550	-	-	-	200,000	-	ลงหินคลุก 1 สาย	ประชาชนสะดวกใน การสัญจรและขนย้าย ผลผลิตทางการเกษตร	กองช่าง
12	โครงการเทาดคอนกรีต เสริมเหล็กห้วยแม่ลอย หมู่ ที่ 1	เพื่อป้องกันการพังทลาย ของดิน	ขนาดกว้าง 2.50 ม. ยาว 220.00 ม. ลึก 1.00 ม. พิกัดเริ่มต้น E 604447 N 2169400 พิกัดสิ้นสุด E 604315 N 2169244	-	-	-	-	400,000	ดาด คสล. 1 สาย	ป้องกันการพังทลาย ของดิน	กองช่าง
13	โครงการธนาคารน้ำใต้ดิน ระบบเปิดหนองจั้น หมู่ที่ 2	เพื่อแก้ไขปัญหาภัยแล้ง	ขนาดกว้าง 70.00 ม. ยาว 80.00 ม. ลึกเฉลี่ย 5.00 ม. พิกัด E 600729 N 2167658	500,000	-	-	-	-	ธนาคารน้ำใต้ ดินระบบเปิด 1 หมู่	สามารถแก้ไขปัญหา ภัยแล้งได้/ลดปัญหา การขาดแคลนน้ำ	กองช่าง
14	โครงการวางท่อระบายน้ำ คสล. บริเวณซอย 9 บ้าน สันชุม หมู่ที่ 2	เพื่อให้น้ำไหลได้สะดวก	ประมาณงานวางท่อ ระบายน้ำ ขนาดเส้นผ่าน ศูนย์กลาง 1.00 ม. จำนวน 5 ท่อน พร้อมเทคอนกรีต หุ้มข้าง	87,000	-	-	-	-	วางท่อระบายน้ำ คสล. 1 จุด	น้ำไหลได้สะดวก	กองช่าง

ที่	โครงการ	วัตถุประสงค์	เป้าหมาย (ผลผลิตของโครงการ)	งบประมาณและที่ผ่านมา					ตัวชี้วัด (KPI)	ผลที่คาดว่าจะได้รับ	หน่วยงาน รับผิดชอบหลัก
				2566 (บาท)	2567 (บาท)	2568 (บาท)	2569 (บาท)	2570 (บาท)			
15	โครงการก่อสร้างถนนคอนกรีตเสริมเหล็ก ซอย 6 หมู่ที่ 2	เพื่อความสะดวกในการสัญจรและปลอดภัยในชีวิตและทรัพย์สิน	ขนาดกว้าง 4.00 ม. ยาว 25.00 ม. หนา 0.15 ม. พิกัดเริ่มต้น E 600553 N 2167016 พิกัดสิ้นสุด E 600530 N 2167024	-	100,000	-	-	-	ถนน คสล. 1 เส้น	ประชาชนสะดวกในการสัญจรและปลอดภัยในชีวิตและทรัพย์สิน	กองช่าง
16	โครงการเทลานคอนกรีตเสริมเหล็กครอบอาคารอเนกประสงค์ประจำหมู่บ้าน หมู่ที่ 2	เพื่อใช้เป็นสถานที่จัดกิจกรรมของหมู่บ้าน	ขนาดกว้าง 18.00 ม. ยาว 25.00 ม. หนา 0.15 ม. พิกัด E 600666 N 2167310	-	180,000	-	-	-	ลาน คสล. 1 แห่ง	ประชาชนมีสถานที่จัดกิจกรรมของหมู่บ้าน	กองช่าง
17	โครงการซ่อมแซมถนนลงหินคลุกซอย 5 หมู่ที่ 2	เพื่อความสะดวกในการสัญจรและขนย้ายผลผลิตทางการเกษตร	ขนาดกว้าง 3.00 ม. ยาว 350.00 ม. หนา 0.05 ม. พิกัดเริ่มต้น E 600573 N 2167136 พิกัดสิ้นสุด E 600269 N 2167251	-	-	50,000	-	-	ลงหินคลุก 1 สาย	ประชาชนสะดวกในการสัญจรและขนย้ายผลผลิตทางการเกษตร	กองช่าง
18	โครงการเทรางระบายน้ำคอนกรีตเสริมเหล็กพร้อมฝาปิด ซอย 4 หมู่ที่ 2	เพื่อป้องกันการพังทลายของดิน	ขนาดกว้าง 0.80 ม. ยาว 40.00 ม. ลึก 1.00 ม. พิกัดเริ่มต้น E 600663 N 2167236 พิกัดสิ้นสุด E 600641 N 2167271	-	-	200,000	-	-	รางระบายน้ำ คสล. 1 สาย	ป้องกันการพังทลายของดิน	กองช่าง

ที่	โครงการ	วัตถุประสงค์	เป้าหมาย (ผลผลิตของโครงการ)	งบประมาณและที่ผ่านมา					ตัวชี้วัด (KPI)	ผลที่คาดว่าจะได้รับ	หน่วยงาน รับผิดชอบ หลัก
				2566 (บาท)	2567 (บาท)	2568 (บาท)	2569 (บาท)	2570 (บาท)			
19	โครงการขุดลอกลำเหมือง ส่งน้ำในหมู่บ้าน หมู่ที่ 2	เพื่อให้น้ำไหลได้สะดวก	ปากกว้างเฉลี่ย 1.00-2.00 ม. ยาว 540.00 ม. ลึก 0.50 ม. พิกัดเริ่มต้น E 600920 N 2167464 พิกัดสิ้นสุด E 600455 N 2167588	-	-	-	400,000	-	ลำเหมืองส่งน้ำ 1 สาย	น้ำไหลได้สะดวก	กองช่าง
20	โครงการปรับปรุงต่อเติม อาคารธนาคารขยะ หมู่ที่ 2	เพื่อใช้เป็นสถานที่จัดซื้อ ขยะของหมู่บ้าน	ขนาดกว้าง 7.00 ม. ยาว 9.00 ม. สูง 3.50 ม. พิกัด E 600581 N 2166990	-	-	-	200,000	-	อาคาร อเนกประสงค์ 1 แห่ง	ประชาชนมีสถานที่ จัดซื้อขยะของหมู่บ้าน	กองช่าง
21	โครงการต่อเติมอาคาร อเนกประสงค์ประจำ หมู่บ้าน หมู่ที่ 2	เพื่อใช้เป็นสถานที่จัด กิจกรรมของหมู่บ้าน	ขนาดกว้าง 4.00 ม. ยาว 10.98 ม. สูง 21.00 ม. พิกัด E 600681 N 2167290	-	-	-	200,000	-	อาคาร อเนกประสงค์ 1 แห่ง	ประชาชนมีสถานที่ จัดกิจกรรมของหมู่บ้าน	กองช่าง
22	โครงการขุดลอกหลงโค้ง หมู่ที่ 2	เพื่อลดการตื้นเขินของลำ เหมือง น้ำไหลได้สะดวก	กว้างเฉลี่ย 20.00 ม. ยาว 600.00 ม. ลึก 1.00 ม. พิกัดเริ่มต้น E 0599686 N 2170490 พิกัดสิ้นสุด E 0601979 N 2167781	-	-	-	-	490,000	ขุดลอกหลงโค้ง 1 แห่ง	ลดการตื้นเขินของลำ เหมือง น้ำไหลได้ สะดวก	กองช่าง

ที่	โครงการ	วัตถุประสงค์	เป้าหมาย (ผลผลิตของโครงการ)	งบประมาณและที่ผ่านมา					ตัวชี้วัด (KPI)	ผลที่คาดว่าจะได้รับ	หน่วยงาน รับผิดชอบ หลัก
				2566 (บาท)	2567 (บาท)	2568 (บาท)	2569 (บาท)	2570 (บาท)			
23	โครงการวางท่อเมนต์ระบบประปาหมู่บ้าน หมู่ที่ 3	เพื่อให้น้ำไหลได้สะดวก	วางท่อ pvc ขนาด 2-4 นิ้ว ยาว 3,000.00 ม. พิกัดเริ่มต้น E 603881 N 2168070 พิกัดสิ้นสุด E 604216 N 2167610	480,000	-	-	-	-	วางท่อระบบประปา 1 แห่ง	น้ำไหลได้สะดวก	กองช่าง
24	โครงการเทลานคอนกรีตเสริมเหล็กบริเวณป่าสุสาน หมู่ที่ 3 ร่วมกับ หมู่ที่ 11	เพื่อใช้เป็นสถานที่จอดรถ	ขนาดกว้าง 25.00 ม. ยาว 32.00 ม. หนา 0.12 ม. พิกัด E 603945 N 2168105	360,000	-	-	-	-	ลาน คสล. 1 แห่ง	มีสถานที่จอดรถ	กองช่าง
25	โครงการขุดลอกลำเหมืองสายห้วยแม่ลอยถึงโค้งต้นมันบ้านก้อ หมู่ที่ 3	เพื่อลดการตื้นเขินของลำเหมือง น้ำไหลได้สะดวก	จุดที่ 1 ขนาดกว้างเฉลี่ย 1.20 ม. ยาวไม่น้อยกว่า 560.00 ม. ลึกเฉลี่ย 0.50 ม. หรือคิดเป็นปริมาตรดินขุดไม่น้อยกว่า 210.00 ลบ.ม. พิกัดเริ่มต้น E 603886 N 2168535 พิกัดสิ้นสุด E 603412 N 2167853 จุดที่ 2 ขนาดกว้างเฉลี่ย 2.50 ม. ยาวไม่น้อยกว่า 1,520.00 ม. ลึกเฉลี่ย 0.50 ม. หรือคิดเป็นปริมาตรดินขุดไม่น้อยกว่า 1,151.00 ลบ.ม. พิกัดเริ่มต้น E 603665 N 2168436 พิกัดสิ้นสุด E 603886 N 2168538	52,000	-	-	-	-	ขุดลอก 1 แห่ง	ลดการตื้นเขินของลำเหมือง น้ำไหลได้สะดวก	กองช่าง

ที่	โครงการ	วัตถุประสงค์	เป้าหมาย (ผลผลิตของโครงการ)	งบประมาณและที่ผ่านมา					ตัวชี้วัด (KPI)	ผลที่คาดว่าจะได้รับ	หน่วยงาน รับผิดชอบ หลัก
				2566 (บาท)	2567 (บาท)	2568 (บาท)	2569 (บาท)	2570 (บาท)			
26	โครงการเทลานคอนกรีตเสริมเหล็กบริเวณหน้าอาคารอเนกประสงค์ประจำหมู่บ้าน หมู่ที่ 3	เพื่อใช้เป็นสถานที่จัดกิจกรรมของหมู่บ้าน	ขนาดกว้าง 15.00 ม. ยาว 30.00 ม. หนา 0.12 ม. พิกัด E 603568 N 2168195	-	250,000	-	-	-	ลาน คสล. 1 แห่ง	ประชาชนมีสถานที่จัดกิจกรรมของหมู่บ้าน	กองช่าง
27	โครงการถมไหล่ถนนในหมู่บ้าน หมู่ที่ 3	เพื่อความสะดวกในการสัญจรและขนย้ายผลผลิตทางการเกษตร	ขนาดกว้าง 0.50-1.00 ม. ยาว 1,000.00 ม. หนา 0.15 ม. พิกัด E 603583 N 2168177	-	100,000	-	-	-	ถมไหล่ถนน 1 เส้น	ประชาชนสะดวกในการสัญจรและขนย้ายผลผลิตทางการเกษตร	กองช่าง
28	โครงการวางท่อระบายน้ำคอนกรีตเสริมเหล็กพร้อมบ่อพัก หมู่ที่ 3	เพื่อป้องกันการพังทลายของดิน	วางท่อระบายน้ำขนาดเส้นผ่านศูนย์กลาง 0.60 ม. จำนวน 100 ท่อน พร้อมบ่อพัก พิกัดเริ่มต้น E 603615 N 2168053 พิกัดสิ้นสุด E 603681 N 2167990	-	500,000	-	-	-	วางท่อระบายน้ำ 1 สาย	ป้องกันการพังทลายของดิน	กองช่าง
29	โครงการปรับปรุงซ่อมแซมถนนการเกษตรสายห้วยลึกลงหินคลุก ซอย 6,6/1 หมู่ที่ 3	เพื่อความสะดวกในการสัญจรและขนย้ายผลผลิตทางการเกษตร	ขนาดกว้าง 3.00 ม. ยาว 900.00 ม. หนา 0015 ม. พิกัดเริ่มต้น E 603986 N 2167698 พิกัดสิ้นสุด E 604592 N 2168219	-	-	250,000	-	-	ถนนการเกษตร 1 เส้น	ประชาชนสะดวกในการสัญจรและขนย้ายผลผลิตทางการเกษตร	กองช่าง

ที่	โครงการ	วัตถุประสงค์	เป้าหมาย (ผลผลิตของโครงการ)	งบประมาณและที่ผ่านมา					ตัวชี้วัด (KPI)	ผลที่คาดว่าจะได้รับ	หน่วยงาน รับผิดชอบหลัก
				2566 (บาท)	2567 (บาท)	2568 (บาท)	2569 (บาท)	2570 (บาท)			
30	โครงการปรับปรุงอาคาร อเนกประสงค์ประจำ หมู่บ้าน หมู่ที่ 3	เพื่อใช้เป็นสถานที่จัด กิจกรรมของหมู่บ้าน	ขนาดกว้าง 15.00 ม. ยาว 30.00 ม. สูง 3.00 ม. พิกัด E 603570 N 2168208	-	-	200,000	-	-	อาคาร อเนกประสงค์ 1 แห่ง	ประชาชนมีสถานที่ จัดกิจกรรมของหมู่บ้าน	กองช่าง
31	โครงการปรับปรุงซ่อมแซม ระบบประปาหมู่บ้าน หมู่ที่ 3	เพื่อให้น้ำไหลได้สะดวก	ระบบประปาหมู่บ้านแบบ บาดาลขนาดกลางหอดึงสูง ขนาด 15 ลบ.ม. พิกัด E 603882 N 2168069	-	-	-	300,000	-	ระบบประปา 1 หมู่	น้ำไหลได้สะดวก	กองช่าง
32	โครงการซ่อมแซมถนน คอนกรีตเสริมเหล็ก ใน หมู่บ้าน หมู่ที่ 3	เพื่อความสะดวกในการ สัญจรและปลอดภัยในชีวิต และทรัพย์สิน	ขนาดกว้าง 4.00 ม. ยาว 200.00 ม. หิน 0.15 ม. พิกัด E 603474 N 2168176	-	-	-	350,000	-	ถนน คสล. 1 เส้น	ประชาชนสะดวกใน การสัญจรและ ปลอดภัยในชีวิตและ ทรัพย์สิน	กองช่าง
33	โครงการก่อสร้างถนน คอนกรีตเสริมเหล็ก ซอย 5 หมู่ที่ 3	เพื่อความสะดวกในการ สัญจรและปลอดภัยในชีวิต และทรัพย์สิน	ขนาดกว้าง 3.00 ม. ยาว 100.00 ม. หิน 0.15 ม. พิกัดเริ่มต้น E 603747 N 2167835 พิกัดสิ้นสุด E 603746 N 216931	-	-	-	250,000	-	ถนน คสล. 1 เส้น	ประชาชนสะดวกใน การสัญจรและ ปลอดภัยในชีวิตและ ทรัพย์สิน	กองช่าง

ที่	โครงการ	วัตถุประสงค์	เป้าหมาย (ผลผลิตของโครงการ)	งบประมาณและที่ผ่านมา					ตัวชี้วัด (KPI)	ผลที่คาดว่าจะได้รับ	หน่วยงาน รับผิดชอบ หลัก
				2566 (บาท)	2567 (บาท)	2568 (บาท)	2569 (บาท)	2570 (บาท)			
34	โครงการวางท่อพร้อมบ่อพัก ซอย 6 หมู่ที่ 3	เพื่อให้น้ำไหลได้สะดวก	วางท่อระบายน้ำ คสล.เส้นผ่านศูนย์กลาง 0.60 ม. จำนวน 240 ท่อน พิกัดเริ่มต้น E 604142 N 2167960 พิกัดสิ้นสุด E 604004 N 2167754	-	-	-	-	450,000	วางท่อพร้อมบ่อพัก 1 แห่ง	น้ำไหลได้สะดวก	กองช่าง
35	โครงการก่อสร้างถนนคอนกรีตเสริมเหล็ก ซอย 6/1 หมู่ที่ 3	เพื่อความสะดวกในการสัญจรและปลอดภัยในชีวิตและทรัพย์สิน	ขนาดกว้าง 3.00 ม. ยาว 340.00 ม. หิน 0.15 ม. พิกัดเริ่มต้น E 604082 N 2167907 พิกัดสิ้นสุด E 603747 N 2167931	-	-	-	-	490,000	ถนน คสล. 1 เส้น	ประชาชนสะดวกในการสัญจรและปลอดภัยในชีวิตและทรัพย์สิน	กองช่าง
36	โครงการเทาดาดคอนกรีตเสริมเหล็กสายเกษตร หมู่ที่ 3	เพื่อป้องกันการพังทลายของดิน	ขนาดกว้าง 2.50 ม. ยาว 760.00 ม. ลึก 1.00 ม. พิกัดเริ่มต้น E 603649 N 2168793 พิกัดสิ้นสุด E 603361 N 2168192	-	-	-	-	400,000	ดาด คสล. 1 สาย	ป้องกันการพังทลายของดิน	กองช่าง
37	โครงการปรับปรุงอาคารอเนกประสงค์ประจำหมู่บ้าน หมู่ที่ 4	เพื่อใช้เป็นสถานที่จัดกิจกรรมของหมู่บ้าน	ขนาดกว้าง 6.00 ม. ยาว 12.00 ม. สูง 3.00 ม. พิกัด E 601538 N 2166274	200,000	-	-	-	-	อาคาร 1 แห่ง	ประชาชนมีสถานที่จัดกิจกรรมของหมู่บ้าน	กองช่าง

ที่	โครงการ	วัตถุประสงค์	เป้าหมาย (ผลผลิตของโครงการ)	งบประมาณและที่ผ่านมา					ตัวชี้วัด (KPI)	ผลที่คาดว่าจะได้รับ	หน่วยงาน รับผิดชอบ หลัก
				2566 (บาท)	2567 (บาท)	2568 (บาท)	2569 (บาท)	2570 (บาท)			
38	โครงการปรับปรุงโรงน้ำดื่ม หมู่ที่ 4	เพื่อใช้เป็นสถานที่จัดเก็บ น้ำดื่ม	ขนาดกว้าง 4.00 ม. ยาว 8.00 ม. สูง 3.00 ม. พิกัด E 601536 N 2166286	100,000	-	-	-	-	โรงน้ำดื่ม 1 แห่ง	ประชาชนมีสถานที่ จัดเก็บน้ำดื่ม	กองช่าง
39	โครงการก่อสร้างถนน คอนกรีตเสริมเหล็ก ซอย 10 หมู่ที่ 4	เพื่อความสะดวกในการ สัญจรและปลอดภัยในชีวิต และทรัพย์สิน	กว้าง 3.00 ม. ยาว 180.00 ม. หนา 0.15 ม. พิกัด เริ่มต้น E 601845 N 2165858 พิกัดสิ้นสุด E 601870 N 2165690	-	-	350,000	-	-	ถนน คสล. 1 เส้น	ประชาชนมีสะดวกใน การสัญจรและ ปลอดภัยในชีวิตและ ทรัพย์สิน	กองช่าง
40	โครงการขุดลอกลำเหมือง ป่าช้าเก่าแยกขวา หมู่ที่ 4	เพื่อลดการตื้นเขินของลำ เหมือง น้ำไหลได้สะดวก	ปากกว้าง 1.50-2.00 ม. ยาว 1,000.00 ม. ลึก 0.50 ม. พิกัดเริ่มต้น E 600464 N 21656 พิกัดสิ้นสุด E 601051 N 2164940	-	-	50,000	-	-	ขุดลอกลำ เหมือง 1 เส้น	ลดการตื้นเขินของลำ เหมือง น้ำไหลได้ สะดวก	กองช่าง
41	โครงการขุดลอกลำเหมือง ไส้ไก่ลำเหมืองกลาง/ลำ เหมืองบวักบัว-ป่าช้าเก่า/ สายบวักบัว-ร่องบง/สาย ป่ากูก-สันทราย หมู่ที่ 4	เพื่อลดการตื้นเขินของลำ เหมือง น้ำไหลได้สะดวก	กว้าง 1.50-2.00 ม. ยาว 2,200.00 ม. ลึก 0.50 ม. พิกัดเริ่มต้น E 601112 N 2167159 พิกัดสิ้นสุด E 600921 N 2165137	-	-	-	100,000	-	ขุดลอกลำ เหมือง 4 เส้น	ลดการตื้นเขินของลำ เหมือง น้ำไหลได้ สะดวก	กองช่าง

ที่	โครงการ	วัตถุประสงค์	เป้าหมาย (ผลผลิตของโครงการ)	งบประมาณและที่ผ่านมา					ตัวชี้วัด (KPI)	ผลที่คาดว่าจะได้รับ	หน่วยงาน รับผิดชอบ หลัก
				2566 (บาท)	2567 (บาท)	2568 (บาท)	2569 (บาท)	2570 (บาท)			
42	โครงการก่อสร้างพรางกั้นน้ำตามลำเหมืองไส้ไก่สายบวกบัว-ป่าช้าเก่า-สายป่าก๊วก-สันทราย/สายบวกบัว-ร่องบง หมู่ที่ 4	เพื่อกักเก็บน้ำสำหรับการเกษตร	ขนาดกว้าง 2.00 ม. ลึก 1.00 ม. จำนวน 10 จุด พิกัดเริ่มต้น E 601112 N 2167159 พิกัดสิ้นสุด E 600921 N 2165137	-	-	-	200,000	-	พรางกั้นน้ำ 1 หมู่	ประชาชนมีน้ำสำหรับทำการเกษตร	กองช่าง
43	โครงการซ่อมแซมประตูระบายน้ำคลองชลประทาน หมู่ที่ 4	เพื่อใช้เปิดปิดระบายน้ำ	ขนาด 1.20 ม. สูง 1.20 ม. จำนวน 2 จุด พิกัด E 602694 N 2166438	-	-	-	-	100,000	ประตูเปิด-เปิด 1 แห่ง	สามารถเปิดปิดระบายน้ำ	กองช่าง
44	โครงการซ่อมแซมถนนเพื่อการเกษตร (ลงหินคลุก) หมู่ที่ 4	เพื่อความสะดวกในการสัญจรและขนย้ายผลผลิตทางการเกษตร	ขนาดกว้าง 2.50 ม. ยาว 1,770.00 ม. หนา 0.05 ม. จำนวน 10 จุด พิกัดเริ่มต้น E 601644 N 2166586 พิกัดสิ้นสุด E 601873 N 2165686	-	-	-	-	200,000	ถนนการเกษตร 1 เส้น	ประชาชนมีสะดวกในการสัญจรและขนย้ายผลผลิตทางการเกษตร	กองช่าง
45	โครงการปรับปรุงต่อเติมอาคารอเนกประสงค์ประจำหมู่บ้าน หมู่ที่ 5	เพื่อใช้เป็นสถานที่จัดกิจกรรมของหมู่บ้าน	กว้าง 12.00 ม. ยาว 16.00 ม. สูง 3.50 ม. พิกัด E 601268 N 2168687	300,000	-	-	-	-	อาคาร 1 แห่ง	ประชาชนมีสถานที่จัดกิจกรรมของหมู่บ้าน	กองช่าง

ที่	โครงการ	วัตถุประสงค์	เป้าหมาย (ผลผลิตของโครงการ)	งบประมาณและที่ผ่านมา					ตัวชี้วัด (KPI)	ผลที่คาดว่าจะได้รับ	หน่วยงาน รับผิดชอบ หลัก
				2566 (บาท)	2567 (บาท)	2568 (บาท)	2569 (บาท)	2570 (บาท)			
46	โครงการก่อสร้างถนนคอนกรีตเสริมเหล็กภายในหมู่บ้าน หมู่ที่ 5	เพื่อความสะดวกในการสัญจรและปลอดภัยในชีวิตและทรัพย์สิน	กว้าง 4.00 ม. ยาว 108.00 ม. หนา 0.15 ม. จำนวน 10 จุด พิกัดเริ่มต้น E 601118 N 2168779 พิกัดสิ้นสุด E 601013 N 2168796	200,000	-	-	-	-	ถนน คสล. 1 เส้น	ประชาชนมีสะดวกในการสัญจรและปลอดภัยในชีวิตและทรัพย์สิน	กองช่าง
47	โครงการก่อสร้างอาคารอเนกประสงค์ประจำหมู่บ้าน หมู่ที่ 5	เพื่อใช้เป็นสถานที่จัดกิจกรรมของหมู่บ้าน	กว้าง 12.00 ม. ยาว 16.00 มง สูง 3.50 ม. พิกัด E 601268 N 2168687	200,000	-	-	-	-	อาคาร 1 แห่ง	ประชาชนมีสถานที่จัดกิจกรรมของหมู่บ้าน	
48	โครงการขุดลอกร่องบง หมู่ที่ 5 เชื่อม หมู่ที่ 6	เพื่อลดการตื้นเขินของลำเหมือง น้ำไหลได้สะดวก	กว้าง 10.00 ม. ยาว 1,000.00 ม. ลึก 2.00 ม. พิกัดเริ่มต้น E 601045 N 2170600 พิกัดสิ้นสุด E 600534 N 2170071	-	300,000	-	-	-	ขุดลอกร่องบง 1 แห่ง	ลดการตื้นเขินของลำเหมือง น้ำไหลได้สะดวก	กองช่าง
49	โครงการก่อสร้างตลาดชุมชน หมู่ที่ 5	เพื่อใช้เป็นสถานที่จำหน่ายสินค้าของประชาชน	กว้าง 8.00 ม. ยาว 12.00 มง สูง 3.00 ม. พิกัด E 601254 N 2168642	-	150,000	-	-	-	ตลาดชุมชน 1 แห่ง	ประชาชนมีสถานที่จำหน่ายสินค้า	กองช่าง

ที่	โครงการ	วัตถุประสงค์	เป้าหมาย (ผลผลิตของโครงการ)	งบประมาณและที่ผ่านมา					ตัวชี้วัด (KPI)	ผลที่คาดว่าจะได้รับ	หน่วยงาน รับผิดชอบ หลัก
				2566 (บาท)	2567 (บาท)	2568 (บาท)	2569 (บาท)	2570 (บาท)			
50	โครงการปรับพื้นที่บ่อขยะ หมู่บ้าน หมู่ที่ 5	เพื่อใช้เป็นสถานที่ทิ้งขยะ ของหมู่บ้าน	พื้นที่ 1,177 ตร.ม. พิกัด E 601938 N 2170258	-	-	-	30,000	-	บ่อขยะ 1 แห่ง	ประชาชนมีสถานที่ ทิ้งขยะของหมู่บ้าน	กองช่าง
51	โครงการปรับปรุงทัศนียภาพ หน้าวัด หมู่ที่ 5	เพื่อให้ถนนหน้าวัดสะอาด น่ามอง	ยาว 70.00 ม. พิกัดเริ่มต้น E 601212 N 2168595 พิกัดสิ้นสุด E 601218 N 2168661	-	-	-	300,000	-	ปรับปรุงทัศนียภาพ ถนนหน้าวัด 1 แห่ง	ถนนหน้าวัดสะอาด น่ามอง	กองช่าง
52	โครงการขุดลอกลำเหมือง หนองบัวบริเวณบ้านนาย สมบูรณ์ ปัญญา ถึงแม่น้ำ พุง หมู่ที่ 5	เพื่อลดการตื้นเขินของลำ เหมือง น้ำไหลได้สะดวก	กว้าง 1.20 ม. ยาว 1,170.00 ม. ลึก 0.80-1.00 ม. พิกัดเริ่มต้น E 603535 N 2169068 พิกัดสิ้นสุด E 600375 N 2169592	-	-	-	-	250,000	ขุดลอกลำ เหมือง 1 แห่ง	ลดการตื้นเขินของลำ เหมือง น้ำไหลได้ สะดวก	กองช่าง
53	โครงการก่อสร้างถนนบด อัดหินคลุกสายการเกษตร หมู่ที่ 5	เพื่อความสะดวกในการ สัญจรและขนย้ายผลผลิต ทางการเกษตร	กว้าง 2.50 ม. ยาว 950.00 ม. หนา 0.15 ม. พิกัด เริ่มต้น E 601354 N 2169027 พิกัดสิ้นสุด E 600594 N 2169595	-	-	-	-	300,000	ถนนการเกษตร 1 เส้น	ประชาชนสะดวกใน การสัญจรและขนย้าย ผลผลิตทางการเกษตร	กองช่าง

ที่	โครงการ	วัตถุประสงค์	เป้าหมาย (ผลผลิตของโครงการ)	งบประมาณและที่ผ่านมา					ตัวชี้วัด (KPI)	ผลที่คาดว่าจะได้รับ	หน่วยงาน รับผิดชอบ หลัก
				2566 (บาท)	2567 (บาท)	2568 (บาท)	2569 (บาท)	2570 (บาท)			
54	โครงการซ่อมแซมถนนคอนกรีตเสริมเหล็กซอย 9 จากบ้านนายสม ธิวันโน ถึงบ้านนายมา ฟองสมุด หมู่ที่ 5	เพื่อความสะดวกในการสัญจรและปลอดภัยในชีวิตและทรัพย์สิน	กว้าง 4.00 ม. ยาว 270.00 ม. หนา 0.08 ม. พิกัดเริ่มต้น E 601155 N 2168584 พิกัดสิ้นสุด E 601110 N 2168856	-	-	-	-	300,000	ถนน คสล. 1 เส้น	ประชาชนสะดวกในการสัญจรและปลอดภัยในชีวิตและทรัพย์สิน	กองช่าง
55	โครงการก่อสร้างถนนคอนกรีตเสริมเหล็ก ซอย 3 แยก 1 หมู่ที่ 6	เพื่อความสะดวกในการสัญจรและปลอดภัยในชีวิตและทรัพย์สิน	กว้าง 3.00 ม. ยาว 90.00 ม. หนา 0.08 ม. พิกัดเริ่มต้น E 600720 N 2172041 พิกัดสิ้นสุด E 603636 N 2172007	200,000	-	-	-	-	ถนน คสล. 1 เส้น	ประชาชนสะดวกในการสัญจรและปลอดภัยในชีวิตและทรัพย์สิน	กองช่าง
56	โครงการย้ายแทงค์น้ำพร้อมเทฐานคอนกรีตเสริมเหล็กจากสนามกีฬาไปซอย 6 หมู่ที่ 6	เพื่อย้ายแทงค์น้ำไปกักเก็บน้ำ	กว้าง 4.00 ม. ยาว 4.00 ม. สูง 6.00 ม. พิกัด E 601209 N 2172159	200,000	-	-	-	-	แทงค์น้ำ 1 แห่ง	ประชาชนมีแทงค์น้ำกักเก็บน้ำเพิ่มขึ้น	กองช่าง
57	โครงการปรับปรุงระบบประปาภูเขา หมู่ที่ 6	เพื่อปรับปรุงระบบประปาภูเขาสำหรับอุปโภคและบริโภค	ขนาดท่อ 2 นิ้ว ยาว 3,400.00 ม. พิกัดเริ่มต้น E 603751 N 2169873 พิกัดสิ้นสุด E 601290 N 2171953	200,000	-	-	-	-	ระบบประปา 1 หมู่	ประชาชนมีน้ำสะอาดสำหรับอุปโภคและบริโภค	กองช่าง

ที่	โครงการ	วัตถุประสงค์	เป้าหมาย (ผลผลิตของโครงการ)	งบประมาณและที่ผ่านมา					ตัวชี้วัด (KPI)	ผลที่คาดว่าจะได้รับ	หน่วยงาน รับผิดชอบ หลัก
				2566 (บาท)	2567 (บาท)	2568 (บาท)	2569 (บาท)	2570 (บาท)			
58	โครงการขุดลอกห้วยย่าสม หมู่ที่ 6	เพื่อลดการตื้นเขินของลำ เหมือง น้ำไหลได้สะดวก	ปริมาณงานขนาดปากกว้าง เฉลี่ย 7.00 ม. ยาวไม่น้อย กว่า 780.00 ม. ลึกเฉลี่ย 0.70 ม. หรือมีประมาณดิน ขุดไม่น้อยกว่า 2,781.00 ลบ.ม. และถมทับไว้บน ตลิ่งพร้อมปรับเกลี่ย พิกัด เริ่มต้น E 600759 N 2172443 พิกัดสิ้นสุด E 601570 N 2172719	107,000	-	-	-	-	ขุดลอก 1 แห่ง	ลดการตื้นเขินของลำ เหมือง น้ำไหลได้ สะดวก	กองช่าง
59	โครงการปรับปรุงซ่อมแซม ถนนคอนกรีตเสริมเหล็ก ซอย 7 หมู่ที่ 6	เพื่อความสะอาดในการ สัญจรและปลอดภัยในชีวิต และทรัพย์สิน	กว้าง 4.00 ม. ยาว 120.00 ม. หนา 0.08 ม. พิกัด เริ่มต้น E 600849 N 2172132 พิกัดสิ้นสุด E 600808 N 2172017	-	200,000	-	-	-	ถนน คสล. 1 เส้น	ประชาชนสะดวกใน การสัญจรและ ปลอดภัยในชีวิตและ ทรัพย์สิน	กองช่าง
60	โครงการปรับปรุงซ่อมแซม ถนนคอนกรีตเสริมเหล็ก ซอย 5 หมู่ที่ 6	เพื่อความสะอาดในการ สัญจรและปลอดภัยในชีวิต และทรัพย์สิน	กว้าง 4.00 ม. ยาว 73.00 ม. หนา 0.08 ม. พิกัด เริ่มต้น E 600979 N 2172042 พิกัดสิ้นสุด E 600947 N 2171974	-	150,000	-	-	-	ถนน คสล. 1 เส้น	ประชาชนสะดวกใน การสัญจรและ ปลอดภัยในชีวิตและ ทรัพย์สิน	กองช่าง

ที่	โครงการ	วัตถุประสงค์	เป้าหมาย (ผลผลิตของโครงการ)	งบประมาณและที่ผ่านมา					ตัวชี้วัด (KPI)	ผลที่คาดว่าจะได้รับ	หน่วยงาน รับผิดชอบ หลัก
				2566 (บาท)	2567 (บาท)	2568 (บาท)	2569 (บาท)	2570 (บาท)			
61	โครงการปรับปรุงซ่อมแซม ถนน ซอย 6 (ลงหินคลุก) หมู่ที่ 6	เพื่อความสะดวกในการ สัญจรและปลอดภัยในชีวิต และทรัพย์สิน	กว้าง 3.00 ม. ยาว 500.00 ม. หนา 0.05 ม. พิกัด เริ่มต้น E 601217 N 2171964 พิกัดสิ้นสุด E 601024 N 2172284	-	100,000	-	-	-	ถนน คสล. 1 เส้น	ประชาชนสะดวกใน การสัญจรและ ปลอดภัยในชีวิตและ ทรัพย์สิน	กองช่าง
62	โครงการปรับปรุงซ่อมแซม ถนนบ่อขยะ(ลงหินคลุก) หมู่ที่ 6	เพื่อความสะดวกในการ สัญจรและปลอดภัยในชีวิต	กว้าง 3.00 ม. ยาว 850.00 ม. หนา 0.05 ม. พิกัด เริ่มต้น E 602086 N 2171575 พิกัดสิ้นสุด E 602422 N 2172262	-	-	100,000	-	-	ถนนลงหินคลุก 1 เส้น	ประชาชนมีสะดวกใน การสัญจรและ ปลอดภัยในชีวิต	กองช่าง
63	โครงการปรับปรุงซ่อมแซม ถนนคันคลองส่งน้ำ (ลงหิน คลุก) หมู่ที่ 6 ถึง หมู่ที่ 5	เพื่อความสะดวกในการ สัญจรและขนย้ายผลผลิต ทางการเกษตร	กว้าง 2.50 ม. ยาว 2,100.00 ม. หนา 0.05 ม. พิกัดเริ่มต้น E 600741 N 2172006 พิกัดสิ้นสุด E 600522 N 2170080	-	-	200,000	-	-	ลงหินคลุก 1 สาย	ประชาชนสะดวกใน การสัญจรและขนย้าย ผลผลิตทางการเกษตร	กองช่าง
64	โครงการปรับปรุงซ่อมแซม ฝายกั้นน้ำห้วยเอี้ยง หมู่ที่ 6	เพื่อกักเก็บน้ำสำหรับทำ การเกษตร	กว้าง 14.00 ม. สูง 1.60 ม. พิกัด E 600657 N 2171796	-	-	-	200,000	-	ฝายห้วยเอี้ยง 1 แห่ง	มีน้ำสำหรับทำ การเกษตร	กองช่าง

ที่	โครงการ	วัตถุประสงค์	เป้าหมาย (ผลผลิตของโครงการ)	งบประมาณและที่ผ่านมา					ตัวชี้วัด (KPI)	ผลที่คาดว่าจะได้รับ	หน่วยงาน รับผิดชอบ หลัก
				2566 (บาท)	2567 (บาท)	2568 (บาท)	2569 (บาท)	2570 (บาท)			
65	โครงการก่อสร้างที่กรองน้ำ หมู่ที่ 6	เพื่อใช้เป็นที่กักเก็บน้ำและ กรองน้ำสำหรับระบบ ประปา	กว้าง 2.00 ม. ยาว 2.00 ม. สูง 2.20 ม. พิกัด E 601290 N 2171953	-	-	-	400,000	-	ที่กรองน้ำ 1 หมู่	ประชาชนมีน้ำที่ สะอาดสำหรับอุปโภค และบริโภค	กองช่าง
66	โครงการก่อสร้างถนน คอนกรีตเสริมเหล็ก ซอย 8 เชื่อมซอย 1 หมู่ที่ 6	เพื่อความสะดวกในการ สัญจรและปลอดภัยในชีวิต และทรัพย์สิน	กว้าง 4.00 ม. ยาว 300.00 ม. หน้า 0.15 ม. พิกัด เริ่มต้น E 600550 N 2172443 พิกัดสิ้นสุด E 600585 N 2172263	-	-	-	200,000	-	ถนน คสล. 1 เส้น	ประชาชนสะดวกใน การสัญจรและ ปลอดภัยในชีวิตและ ทรัพย์สิน	กองช่าง
67	โครงการปรับปรุงอาคาร อเนกประสงค์ประจำ หมู่บ้าน หมู่ที่ 6	เพื่อใช้เป็นสถานที่จัด กิจกรรมของหมู่บ้าน	กว้าง 8.00 ม. ยาว 12.00 ม. สูง 3.50 ม. พิกัด E 600611 N 2172380	-	-	-	-	200,000	อาคาร อเนกประสงค์ 1 แห่ง	ประชาชนมีสถานที่ จัดกิจกรรมของหมู่บ้าน	กองช่าง
68	โครงการเปลี่ยนท่อระบบ ประปาหมู่บ้าน หมู่ที่ 6	เพื่อให้น้ำไหลได้สะดวก	ระยะทาง 5,100.00 ม. พิกัดเริ่มต้น E605234 N2169345 พิกัดสิ้นสุด E60120 N2171946	-	-	-	-	400,000	ระบบประปา 1 หมู่	น้ำไหลได้สะดวก	กองช่าง
69	โครงการปรับปรุงซ่อมแซม ลานอเนกประสงค์ประจำ หมู่บ้าน หมู่ที่ 7	เพื่อใช้เป็นสถานที่จัด กิจกรรมของหมู่บ้าน	พื้นที่ 1,400 ตรม. พิกัด E 601296 N 2167510	500,000	-	-	-	-	ลาน คสล. 1 แห่ง	ประชาชนมีสถานที่ จัดกิจกรรมของหมู่บ้าน	กองช่าง

ที่	โครงการ	วัตถุประสงค์	เป้าหมาย (ผลผลิตของโครงการ)	งบประมาณและที่ผ่านมา					ตัวชี้วัด (KPI)	ผลที่คาดว่าจะได้รับ	หน่วยงาน รับผิดชอบ หลัก
				2566 (บาท)	2567 (บาท)	2568 (บาท)	2569 (บาท)	2570 (บาท)			
70	โครงการเทลานคอนกรีตเสริมเหล็กบริเวณที่ตั้งประปาหมู่บ้าน หมู่ที่ 7	เพื่อให้สถานที่ตั้งประปาสะอาด ปลอดภัย	พื้นที่ 200 ตรม. พิกัด E 601425 N 2167330	100,000	-	-	-	-	ลาน คสล. 1 แห่ง	มีสถานที่ตั้งประปาสะอาด ปลอดภัย	กองช่าง
71	โครงการก่อสร้างรางระบายน้ำแบบมีฝาปิด ซอย 5,6 หมู่ที่ 7	เพื่อให้น้ำไหลได้สะดวกและเพื่อความปลอดภัยในชีวิต	กว้าง 0.50 ม. ยาว 124.00 ม. หนา 0.50 ม. พิกัดเริ่มต้น E 601236 N 2167250 พิกัดสิ้นสุด E 601112 N 2167217	300,000	-	-	-	-	รางระบายน้ำ 1 แห่ง	น้ำไหลได้สะดวกและเพื่อความปลอดภัยในชีวิต	กองช่าง
72	โครงการขุดลอกบ่อขยะประจำหมู่บ้าน หมู่ที่ 7	เพื่อลดการตื่นเงินของลำเหมือง น้ำไหลได้สะดวก	พื้นที่ 787 ตรม. พิกัด E 601895 N 2168200	-	100,000	-	-	-	ขุดลอกบ่อขยะ 1 แห่ง	ลดการตื่นเงินของลำเหมือง น้ำไหลได้สะดวก	กองช่าง
73	โครงการเทลาดคอนกรีตหุ้มข้างบริเวณหกแยกคลองชลประทาน หมู่ที่ 7	เพื่อใช้กั้นน้ำและน้ำไหลได้สะดวก	ยาว 4.20 ม. สูง 1.70 ม. หนา 0.20 ม. พิกัด E 601975 N 2167779	-	100,000	-	-	-	ลาน คสล. 1 แห่ง	กั้นน้ำและน้ำไหลได้สะดวก	กองช่าง

ที่	โครงการ	วัตถุประสงค์	เป้าหมาย (ผลผลิตของโครงการ)	งบประมาณและที่ผ่านมา					ตัวชี้วัด (KPI)	ผลที่คาดว่าจะได้รับ	หน่วยงาน รับผิดชอบ หลัก
				2566 (บาท)	2567 (บาท)	2568 (บาท)	2569 (บาท)	2570 (บาท)			
74	โครงการล้อมรั้วคอนกรีต ลานตากพืชผลทางการ เกษตรหน้าอาคาร อเนกประสงค์ ประจำ หมู่บ้าน หมู่ที่ 7	เพื่อป้องกันสัตว์เลื้อยเข้า มาทำลายผลผลิตทางการ เกษตร	ยาว 212 ม. สูง 1.70 ม. พิกัด 216297, 2167509	-	100,000	-	-	-	ล้อมรั้ว 1 แห่ง	ป้องกันสัตว์เลื้อยเข้า มาทำลายผลผลิต ทางการเกษตร	กองช่าง
75	โครงการเทาดคอนกรีต เสริมเหล็กลำเหมืองโค้งถึง หน้าบ้านนายสมบูรณ์ ใจ อ้าย หมู่ที่ 7	เพื่อให้น้ำไหลได้สะดวก	กว้างเฉลี่ย 1.50 ม. ยาว 500.00 ม. ลึกเฉลี่ย 1.00 ม. พิกัดเริ่มต้น E 601509 N 2167582 พิกัดสิ้นสุด E 601586 N 2167088	-	-	100,000	-	-	เทาด คสล. 1 แห่ง	น้ำไหลได้สะดวก	กองช่าง
76	โครงการขุดลอกลำเหมือง ลอกจากแยก หมู่ที่ 7 ถึง หมู่ที่ 2	เพื่อลดการตื้นเขินของลำ เหมือง น้ำไหลได้สะดวก	กว้างเฉลี่ย 2.50 ม. ยาว 1,100.00 ม. ลึกเฉลี่ย 0.30 ม. พิกัดเริ่มต้น E 601969 N 2167778 พิกัดสิ้นสุด E 600924 N 2167425	-	-	100,000	-	-	ขุดลอกลำ เหมือง 1 เส้น	ลดการตื้นเขินของลำ เหมือง น้ำไหลได้ สะดวก	กองช่าง

ที่	โครงการ	วัตถุประสงค์	เป้าหมาย (ผลผลิตของโครงการ)	งบประมาณและที่ผ่านมา					ตัวชี้วัด (KPI)	ผลที่คาดว่าจะได้รับ	หน่วยงาน รับผิดชอบ หลัก
				2566 (บาท)	2567 (บาท)	2568 (บาท)	2569 (บาท)	2570 (บาท)			
77	โครงการลงหินคลุกถนน การเกษตรสายลำเหมือง โค้งป่ากุก หมู่ที่ 7	เพื่อความสะดวกในการ สัญจรและขนย้ายผลผลิต ทางการเกษตร	กว้างเฉลี่ย 2.50 ม. ยาว 500.00 ม. หน้า 0.15 ม. พิกัดเริ่มต้น E 601509 N 2167582 พิกัดสิ้นสุด E 601586 N 2167088	-	-	-	200,000	-	ลงหินคลุก 1 สาย	ประชาชนมีความ สะดวกในการสัญจร และขนย้ายผลผลิต ทางการเกษตร	กองช่าง
78	โครงการก่อสร้างถนน คอนกรีตเสริมเหล็ก ซอย 3 หมู่ที่ 7	เพื่อความสะดวกในการ สัญจรและปลอดภัยในชีวิต และทรัพย์สิน	กว้าง 4.00 ม. ยาว 194.00 ม. หน้า 0.15 ม. พิกัด เริ่มต้น E 601333 N 2167340 พิกัดสิ้นสุด E 601372 N 2167199	-	-	-	130,000	-	ถนน คสล. 1 เส้น	ประชาชนสะดวกใน การสัญจรและ ปลอดภัยในชีวิตและ ทรัพย์สิน	กองช่าง
79	โครงการปรับปรุงระบบ ประปาหมู่บ้าน หมู่ที่ 7	เพื่อให้น้ำไหลได้สะดวก	ระยะทางยาว 3,000.00 ม. พิกัดเริ่มต้น E 601423 N 2167330 พิกัดสิ้นสุด E 601128 N 2167213	-	-	-	-	300,000	ระบบประปา 1 หมู่	น้ำไหลได้สะดวก	กองช่าง
80	โครงการเทราจคอนกรีต เสริมเหล็กลำเหมืองไส้ไก่ จากคลองชลประทานข้าง บ้านนายวีระพล คำเตย ถึง ลำเหมืองร่องผักสาบ หมู่ที่ 7	เพื่อให้น้ำไหลได้สะดวก	กว้างเฉลี่ย 1.20 ม. ยาว 820.00 ม. ลึกเฉลี่ย 1.00 ม. พิกัดเริ่มต้น E 601892 N 2167916 พิกัดสิ้นสุด E 601089 N 2169747	-	-	-	-	500,000	รางระบายน้ำ 1 แห่ง	น้ำไหลได้สะดวก	กองช่าง

ที่	โครงการ	วัตถุประสงค์	เป้าหมาย (ผลผลิตของโครงการ)	งบประมาณและที่ผ่านมา					ตัวชี้วัด (KPI)	ผลที่คาดว่าจะได้รับ	หน่วยงาน รับผิดชอบ หลัก
				2566 (บาท)	2567 (บาท)	2568 (บาท)	2569 (บาท)	2570 (บาท)			
81	โครงการเรียงหินยาแนว สระน้ำในหมู่บ้าน หมู่ที่ 8	เพื่อป้องกันการพังทลาย ของดิน	กว้าง 15.00 ม. ยาว 30.00 ม. ลึก 3.00 ม. พิกัด E 604075 N 2170158	400,000	-	-	-	-	เรียงหินยาแนว 1 แห่ง	ป้องกันการพังทลาย ของดิน	กองช่าง
82	โครงการขุดลอกห้วยปางอ้อ หมู่ที่ 8	เพื่อลดการตื้นเขินของลำ เหมือง น้ำไหลได้สะดวก	ปริมาณงานขนาดปากกว้าง เฉลี่ย 10.00 ม. ยาวไม่ น้อยกว่า 155.00 ม. ลึก เฉลี่ย 2.00 ม. หรือมี ประมาณดินขุดไม่น้อยกว่า 2,066.00 ลบ.ม. พร้อม ปรับเกลี่ย พิกัดเริ่มต้น E 603423 N 2171001 พิกัดสิ้นสุด E 603305 N 2170922	80,000	-	-	-	-	ขุดลอก 1 แห่ง	ลดการตื้นเขินของลำ เหมือง น้ำไหลได้ สะดวก	กองช่าง
83	โครงการซ่อมแซมฝายห้วย คำพร้อมขุดลอก หมู่ที่ 8	เพื่อกักเก็บน้ำสำหรับทำ การเกษตร	พื้นที่ 6,734 ตร.ม. ลึก 3.00 ม. พิกัด E 603815 N 2171628	-	300,000	-	-	-	ฝายห้วยคำ/ขุด ลอก 1 แห่ง	กักเก็บน้ำสำหรับทำ การเกษตร	กองช่าง

ที่	โครงการ	วัตถุประสงค์	เป้าหมาย (ผลผลิตของโครงการ)	งบประมาณและที่ผ่านมา					ตัวชี้วัด (KPI)	ผลที่คาดว่าจะได้รับ	หน่วยงาน รับผิดชอบ หลัก
				2566 (บาท)	2567 (บาท)	2568 (บาท)	2569 (บาท)	2570 (บาท)			
84	โครงการปรับปรุงคลองส่งน้ำเพื่อการเกษตรสายอบจ. หมู่ที่ 8	เพื่อลดการตื่นเงินของลำเหมือง น้ำไหลได้สะดวก	กว้าง 1.50-2.00 ม. ยาว 3,247.00.00 ม. ลึก 0.50 ม. พิกัดเริ่มต้น E 604211 N 2169204 พิกัดสิ้นสุด E 603154 N 2168299	-	500,000	-	-	-	คลองส่งน้ำ 1 สาย	ลดการตื่นเงินของลำเหมือง น้ำไหลได้สะดวก	กองช่าง
85	โครงการลงหินคลุกถนนเพื่อการเกษตรทุกสาย หมู่ที่ 8	เพื่อความสะดวกในการสัญจรและขนย้ายผลผลิตทางการเกษตร	กว้าง 4.00 ม. ยาว 1,800.00 ม. พิกัดเริ่มต้น E 604099 N 2170337 พิกัดสิ้นสุด E 603867 N 2171915	-	-	400,000	-	-	ลงหินคลุก 1 หมู่	ประชาชนสะดวกในการสัญจรและขนย้ายผลผลิตทางการเกษตร	กองช่าง
86	โครงการก่อสร้างถนนคอนกรีตเสริมเหล็ก ในหมู่บ้าน หมู่ที่ 8	เพื่อความสะดวกในการสัญจรและปลอดภัยในชีวิตและทรัพย์สิน	จุดที่ 1 กว้าง 4.00 ม. ยาว 180.00 ม. หนา 0.15 ม. พิกัดเริ่มต้น E 604111 N 2169725 พิกัดสิ้นสุด E 604056 N 2169790 จุดที่ 2 กว้าง 4.00 ม. ยาว 71.00 ม. หนา 0.15 ม. พิกัดเริ่มต้น E 604319 N 2169516 พิกัดสิ้นสุด E 604115 N 2169449	-	-	-	200,000	-	ถนน คสล. 1 เส้น	ประชาชนสะดวกในการสัญจรและปลอดภัยในชีวิตและทรัพย์สิน	กองช่าง

ที่	โครงการ	วัตถุประสงค์	เป้าหมาย (ผลผลิตของโครงการ)	งบประมาณและที่ผ่านมา					ตัวชี้วัด (KPI)	ผลที่คาดว่าจะได้รับ	หน่วยงาน รับผิดชอบ หลัก
				2566 (บาท)	2567 (บาท)	2568 (บาท)	2569 (บาท)	2570 (บาท)			
87	โครงการถมดินลูกรังไหล่ ทางถนนคอนกรีตเสริม เหล็กในหมู่บ้าน หมู่ที่ 8	เพื่อความสะดวกในการ สัญจรและความปลอดภัย ในชีวิตและทรัพย์สิน	กว้างเฉลี่ย 0.80 ม. ยาว 322.00 ม. หนาเฉลี่ย 0.15-0.20 ม. พิกัดเริ่มต้น E 603891 N 2169773 พิกัดสิ้นสุด E 603974 N 2170083	-	-	-	-	200,000	ถมดินลูกรัง ไหล่ถนน 1 สาย	ประชาชนสะดวกใน การสัญจรและความ ปลอดภัยในชีวิตและ ทรัพย์สิน	กองช่าง
88	โครงการก่อสร้างฝายกั้น น้ำคอนกรีตเสริมเหล็กสาย ห้วยคำ หมู่ที่ 8	เพื่อกักเก็บน้ำสำหรับทำ การเกษตร	กว้าง 5.50 ม. สูง 1.40 ม. พิกัด E 603795 N 2171588	-	-	-	-	100,000	ฝายกั้นน้ำ 1 ฝาย	กักเก็บน้ำสำหรับทำ การเกษตร	กองช่าง
89	โครงการก่อสร้างท่อ เหลี่ยมคอนกรีตเสริมเหล็ก พร้อมประตูปิด-เปิดร่อง ระวี หมู่ที่ 9	เพื่อระบายน้ำได้สะดวก	ขนาดกว้าง 1.80x1.80 ม. ยาว 6.00 ม. ชนิด 2 ช่อง พิกัด E 602232 N 2164700	400,000	-	-	-	-	ท่อเหลี่ยม คสล. 1 แห่ง	ระบายน้ำได้สะดวก	กองช่าง
90	โครงการปรับปรุงซ่อมแซม เมรุ หมู่ที่ 4,7,9	เพื่อปรับปรุงให้ใช้ได้ในการ จัดงานฅาปนกิจ	กว้าง 6.00 ม. ยาว 8.00 ม. สูง 3.50 ม. พิกัด E 601227 N 2166566	-	200,000	-	-	-	เมรุ 1 แห่ง	มีสถานที่จัดงาน ฅาปนกิจที่	กองช่าง

ที่	โครงการ	วัตถุประสงค์	เป้าหมาย (ผลผลิตของโครงการ)	งบประมาณและที่ผ่านมา					ตัวชี้วัด (KPI)	ผลที่คาดว่าจะได้รับ	หน่วยงาน รับผิดชอบ หลัก
				2566 (บาท)	2567 (บาท)	2568 (บาท)	2569 (บาท)	2570 (บาท)			
91	โครงการขุดลอกร่องน้ำพุง ห่าง หมู่ที่ 9	เพื่อลดการตื้นเขินของลำ เหมือง น้ำไหลได้สะดวก	กว้าง 8.00-15.00 ม. ยาว ม. ลึก ม. พิกัดเริ่มต้น E 601117 N 2164721 พิกัดสิ้นสุด E 601374 N 2164057	-	250,000	-	-	-	ขุดลอกร่องน้ำ พุงห่าง 1 สาย	ลดการตื้นเขินของลำ เหมือง น้ำไหลได้ สะดวก	กองช่าง
92	โครงการก่อสร้างรางระบาย น้ำภายในหมู่บ้าน หมู่ที่ 9	เพื่อให้น้ำระบายได้สะดวก	กว้าง 0.50 ม. ยาว 289.00 ม. ลึก 0.50 ม. พิกัดเริ่มต้น E 601620 N 2165536 พิกัดสิ้นสุด E 601342 N 2165606	-	200,000	-	-	-	รางระบายน้ำ 1 แห่ง	น้ำระบายได้สะดวก	กองช่าง
93	โครงการเทาดคอนกรีตลำ เหมืองไส้ไก่สายม่อนน้อย สอง-หลงยาว/ร่องบง-บวก ก่าว-หลงโค้ง หมู่ที่ 9	เพื่อป้องกันการพังทลาย ของดิน	กว้าง 1.20-1.50 ม. ยาว 880.00 ม. ลึก 1.00 ม. พิกัดเริ่มต้น E 602416 N 2165580 พิกัดสิ้นสุด E 602217 N 2164825	-	-	200,000	-	-	ดาด คสล. 1 สาย	ป้องกันการพังทลาย ของดิน	กองช่าง
94	โครงการก่อสร้างศาลาพัก ศพบริเวณป่าสุสาน หมู่ที่ 9 ร่วมกับ หมู่ที่ 4	เพื่อใช้เป็นสถานที่พักศพ ของหมู่บ้าน	กว้าง 12.00 ม. ยาว 20.00 ม. สูง 3.50 ม. พิกัด E 601225 N 2166549	-	-	200,000	-	-	ศาลาพักศพ 1 แห่ง	มีสถานที่พักศพของ หมู่บ้าน	กองช่าง

ที่	โครงการ	วัตถุประสงค์	เป้าหมาย (ผลผลิตของโครงการ)	งบประมาณและที่ผ่านมา					ตัวชี้วัด (KPI)	ผลที่คาดว่าจะได้รับ	หน่วยงาน รับผิดชอบ หลัก
				2566 (บาท)	2567 (บาท)	2568 (บาท)	2569 (บาท)	2570 (บาท)			
95	โครงการขุดปรับปรุงคัน หนองยาว หมู่ที่ 9	เพื่อความสะดวกในการ สัญจร	ยาว 620.00 ม. พิกัด E 601677 N 2164644	-	-	-	30,000	-	คันคลองหนอง ยาว 1 สาย	สะดวกในการสัญจร	กองช่าง
96	โครงการขุดลอกลำเหมือง ไส้ไก่ หมู่ที่ 9	เพื่อลดการตื้นเขินของลำ เหมือง น้ำไหลได้สะดวก	กว้าง 1.20-1.50 ม. ยาว 490.00 ม. ลึก 1.00 ม. พิกัดเริ่มต้น E 601393 N 2165274 พิกัดสิ้นสุด E 601497 N 2164806	-	-	-	300,000	-	ขุดลอกลำ เหมือง 1 แห่ง	ลดการตื้นเขินของลำ เหมือง น้ำไหลได้ สะดวก	กองช่าง
97	โครงการก่อสร้างประตูปิด- เปิด คลองชลประทาน หมู่ที่ 9	เพื่อระบายน้ำได้สะดวก	กว้าง 12.00 ม. สูง 1.20 ม. พิกัด E 602770 N 2164613	-	-	-	-	300,000	ประตูปิด-เปิด 1 แห่ง	ระบายน้ำได้สะดวก	กองช่าง
98	โครงการเจาะบ่อบาดาลใน พื้นที่การเกษตร หมู่ที่ 9	เพื่อให้ประชาชนมีน้ำ สำหรับทำการเกษตร	จำนวน 1 แห่ง พิกัด E 601810 N 2165055	-	-	-	-	300,000	เจาะบ่อบาดาล 1 แห่ง	ประชาชนมีน้ำ สำหรับทำการเกษตร	กองช่าง
99	โครงการปรับปรุงบ่อขยะ หมู่ที่ 9	เพื่อปรับปรุงให้เป็น สถานที่ทิ้งขยะของหมู่บ้าน	พื้นที่ 12,800 ม. พิกัด E 603062 N 2164679	-	-	-	-	200,000	บ่อขยะ 1 แห่ง	มีสถานที่ทิ้งขยะของ หมู่บ้าน	กองช่าง

ที่	โครงการ	วัตถุประสงค์	เป้าหมาย (ผลผลิตของโครงการ)	งบประมาณและที่ผ่านมา					ตัวชี้วัด (KPI)	ผลที่คาดว่าจะได้รับ	หน่วยงาน รับผิดชอบ หลัก
				2566 (บาท)	2567 (บาท)	2568 (บาท)	2569 (บาท)	2570 (บาท)			
100	โครงการก่อสร้างถนนคอนกรีตเสริมเหล็กรอบสระน้ำประจำหมู่บ้าน หมู่ที่ 10	เพื่อความสะดวกในการสัญจรและปลอดภัยในชีวิตและทรัพย์สิน	กว้าง 4.00 ม. ยาว 210.00 ม. หนา 0.15 ม. พิกัด E 604624 N 2169855	450,000	-	-	-	-	ถนน คสล. 1 เส้น	สะดวกในการสัญจรและปลอดภัยในชีวิตและทรัพย์สิน	กองช่าง
101	โครงการก่อสร้างวางระบายน้ำ จากสระน้ำประจำหมู่บ้านถึงบ้านนายสาคร อินทร์ชน หมู่ที่ 10	เพื่อระบายน้ำได้สะดวก	กว้างเฉลี่ย 0.50 ม. ยาว 200.00 ม. ลึก 0.50 ม. พิกัดเริ่มต้น E 604597 N 2169820 พิกัดสิ้นสุด E 604540 N 2169630	110,000	-	-	-	-	วางระบายน้ำ 1 แห่ง	ระบายน้ำได้สะดวก	กองช่าง
102	โครงการก่อสร้างวางระบายน้ำรอบสระน้ำประจำหมู่บ้านฝั่งซ้ายเชื่อมจุดเดิม หมู่ที่ 10	เพื่อระบายน้ำได้สะดวก	กว้างเฉลี่ย 0.50 ม. ยาว 110.00 ม. ลึก 0.50 ม. พิกัดเริ่มต้น E 604643 N 2169894 พิกัดสิ้นสุด E 604605 N 2169825	230,000	-	-	-	-	วางระบายน้ำ 1 แห่ง	ระบายน้ำได้สะดวก	กองช่าง
103	โครงการก่อสร้างถังเก็บน้ำใสสำนักสงฆ์ หมู่ที่ 10	เพื่อกักเก็บน้ำสำหรับใช้ในสำนักสงฆ์	กว้าง 5.00 ม. ยาว 6.00 ม. สูง 2.00 ม. ความจุ 60,000 ลิตร พิกัด E 604405 N 2169874	-	200,000	-	-	-	ถังเก็บน้ำใส 1 ถัง	กักเก็บน้ำสำหรับใช้ในสำนักสงฆ์	กองช่าง

ที่	โครงการ	วัตถุประสงค์	เป้าหมาย (ผลผลิตของโครงการ)	งบประมาณและที่ผ่านมา					ตัวชี้วัด (KPI)	ผลที่คาดว่าจะได้รับ	หน่วยงาน รับผิดชอบ หลัก
				2566 (บาท)	2567 (บาท)	2568 (บาท)	2569 (บาท)	2570 (บาท)			
104	โครงการเรียงหินยาแนว จากฝายเชียงเคี่ยนถึงบ้าน อินทร์ จันตะนาเขต หมู่ที่ 10	เพื่อป้องกันการพังทลาย ของดิน	ยาวทั้งหมด 1,400.00 ม. พิกัดเริ่มต้น E 604609 N 2169361 พิกัดสิ้นสุด E 605222 N 2169335	-	400,000	-	-	-	เรียงหินยาแนว 1 แห่ง	ป้องกันการพังทลาย ของดิน	กองช่าง
105	โครงการก่อสร้างถนน คอนกรีตเสริมเหล็กชั้นอ่าง เก็บน้ำเชียงเคี่ยน หมู่ที่ 10	เพื่อความสะดวกในการ สัญจรและปลอดภัยในชีวิต และทรัพย์สิน	กว้าง 4.00 ม. ยาว 1,400.00 ม. หนา 0.15 ม. พิกัดเริ่มต้น E 604706 N 2170430 พิกัดสิ้นสุด E 605494 N 2170884	-	500,000	-	-	-	ถนน คสล. 1 เส้น	ประชาชนสะดวกใน การสัญจรและ ปลอดภัยในชีวิตและ ทรัพย์สิน	กองช่าง
106	โครงการปรับปรุงต่อเติม อาคารอเนกประสงค์ ประจำหมู่บ้าน หมู่ที่ 10	เพื่อใช้เป็นสถานที่จัด กิจกรรมของหมู่บ้าน	กว้าง 5.00 ม. ยาว 7.20 ม. สูง 5.65 ม.	-	-	250,000	-	-	อาคาร อเนกประสงค์ 1 แห่ง	มีสถานที่จัดกิจกรรม ของหมู่บ้าน	กองช่าง
107	โครงการลงหินคลุกถนน เพื่อการเกษตรสายห้วย ก้างปู หมู่ที่ 10	เพื่อความสะดวกในการ สัญจรและขนย้ายผลผลิต ทางการเกษตร	กว้าง 4.00 ม. ยาว 400.00 ม. หนาเฉลี่ย 0.15 ม. พิกัดเริ่มต้น E 604632 N 2170325 พิกัดสิ้นสุด E 604467 N 2170682	-	-	100,000	-	-	ลงหินคลุก 1 สาย	ประชาชนสะดวกใน การสัญจรและขนย้าย ผลผลิตทางการเกษตร	กองช่าง

ที่	โครงการ	วัตถุประสงค์	เป้าหมาย (ผลผลิตของโครงการ)	งบประมาณและที่ผ่านมา					ตัวชี้วัด (KPI)	ผลที่คาดว่าจะได้รับ	หน่วยงาน รับผิดชอบ หลัก
				2566 (บาท)	2567 (บาท)	2568 (บาท)	2569 (บาท)	2570 (บาท)			
108	โครงการล้อมรั้วรอบสระ น้ำประจำหมู่บ้าน หมู่ที่ 10	เพื่อป้องกันสัตว์เลี้ยงเข้ามา เล่นน้ำบริเวณสระน้ำ	ยาว 194.00 ม. สูง 1.70 ม. พิกัด E 604624 N 2169855	-	-	200,000	-	-	ล้อมรั้วสระน้ำ 1 แห่ง	ป้องกันสัตว์เลี้ยงเข้า มาเล่นน้ำบริเวณสระ น้ำ	กองช่าง
109	โครงการซ่อมแซมราง ระบายน้ำจุดศาลา กลางบ้านถึงป้อมตำรวจ หมู่ที่ 10	เพื่อให้น้ำระบายได้สะดวก	กว้างเฉลี่ย 1.50 ม. ยาว 114.00 ม. ลึกเฉลี่ย 1.20 ม. พิกัดเริ่มต้น E 604450 N 2169481 พิกัดสิ้นสุด E 604338 N 2169478	-	-	-	150,000	-	รางระบายน้ำ 1 แห่ง	น้ำระบายได้สะดวก	กองช่าง
110	โครงการก่อสร้างอาคาร อเนกประสงค์บริเวณสระ น้ำหมู่บ้าน หมู่ที่ 10	เพื่อใช้เป็นสถานที่จัด กิจกรรมของหมู่บ้าน	กว้าง 6.00 ม. ยาว 12.00 ม. สูง 3.50 ม. พิกัด E 604654 N 2169851	-	-	-	-	400,000	อาคาร อเนกประสงค์ 1 แห่ง	มีสถานที่จัดกิจกรรม ของหมู่บ้าน	กองช่าง
111	โครงการปรับปรุงตลาด ชุมชน หมู่ที่ 10	เพื่อให้เป็นจุดจำหน่าย ผลิตภัณฑ์ของหมู่บ้าน	1 แห่ง พิกัด E 604554 N 2169369	-	-	-	-	350,000	ตลาดชุมชน 1 แห่ง	มีตลาดในการ จำหน่ายผลิตภัณฑ์ ของหมู่บ้าน	กองช่าง
112	โครงการเทลาดัก อเนกประสงค์บริเวณหน้า ประปาหมู่บ้าน หมู่ที่ 10	เพื่อความสะอาด ปลอดภัย ของน้ำประปาหมู่บ้าน	ปริมาณงาน 78.00 ตร.ม. พิกัด E 604593 N 2169896	-	-	-	-	250,000	ลาน คสล. 1 แห่ง	สะอาด ปลอดภัยของ น้ำประปาหมู่บ้าน	กองช่าง

ที่	โครงการ	วัตถุประสงค์	เป้าหมาย (ผลผลิตของโครงการ)	งบประมาณและที่ผ่านมา					ตัวชี้วัด (KPI)	ผลที่คาดว่าจะได้รับ	หน่วยงาน รับผิดชอบ หลัก
				2566 (บาท)	2567 (บาท)	2568 (บาท)	2569 (บาท)	2570 (บาท)			
113	โครงการวางระบบท่อ ประปาในหมู่บ้าน หมู่ที่ 11	เพื่อให้น้ำไหลได้สะดวก	ยาว 4,262.00 ม. พิกัด เริ่มต้น E 603778 N 2167633 พิกัดสิ้นสุด E 602980 N 2167950	300,000		-	-	-	ระบบประปา 1 หมู่	น้ำไหลได้สะดวก	กองช่าง
114	โครงการปรับปรุงถนน ลูกรังสายจำอ้อใต้สองสาย (หินคลุก) หมู่ที่ 11	เพื่อความสะดวกในการ สัญจรและขนย้ายผลผลิต ทางการเกษตร	จุดที่ 1.กว้างเฉลี่ย 3.00 ม. ยาว 1,026.00 ม. หนา 0.15 ม. พิกัดเริ่มต้น E 603549 N 2166559 พิกัดสิ้นสุด E 604428 N 2166640 จุดที่ 2.กว้างเฉลี่ย 3.00 ม. ยาว 687.00 ม. หนา 0.15 ม. พิกัดเริ่มต้น E 603549 N 2166559 พิกัดสิ้นสุด E 603728 N 2166086	200,000	-	-	-	-	ถนนการเกษตร 1 เส้น	ประชาชนสะดวกใน การสัญจรและขนย้าย ผลผลิตทางการเกษตร	กองช่าง
115	โครงการก่อสร้างถนน คอนกรีตเสริมเหล็กเข้าบ่อ ขยะ หมู่ที่ 11	เพื่อความสะดวกในการ สัญจรและปลอดภัยในชีวิต	กว้าง 4.00 ม. ยาว 165.00 ม. หนา 0.15 ม.พิกัด เริ่มต้น E 603035 N 2167925 พิกัดสิ้นสุด E 602986 N 2167779	300,000	-	-	-	-	ถนน คสล. 1 เส้น	ประชาชนสะดวกใน การสัญจรและ ปลอดภัยในชีวิต	กองช่าง

ที่	โครงการ	วัตถุประสงค์	เป้าหมาย (ผลผลิตของโครงการ)	งบประมาณและที่ผ่านมา					ตัวชี้วัด (KPI)	ผลที่คาดว่าจะได้รับ	หน่วยงาน รับผิดชอบ หลัก
				2566 (บาท)	2567 (บาท)	2568 (บาท)	2569 (บาท)	2570 (บาท)			
116	โครงการขุดลอกลำเหมือง สายห้วยข้าวหลาม 2 สาย บ้านก้อใต้ หมู่ที่ 11	เพื่อลดการตื้นเขินของลำ เหมือง น้ำไหลได้สะดวก	จุดที่ 1 ขนาดกว้างเฉลี่ย 2.00 ม. ยาวไม่น้อยกว่า 1,160.00 ม. ลึกเฉลี่ย 0.50 ม. หรือคิดเป็นปริมาตร ดินขุดไม่น้อยกว่า 725.00 ลบ.ม. จุดที่ 2 ขนาดกว้าง เฉลี่ย 2.00 ม. ยาวไม่ม่น้อย กว่า 1,250.00 ม. ลึกเฉลี่ย 0.50 ม. หรือคิดเป็น ปริมาตรดินขุดไม่น้อยกว่า 781.00 ลบ.ม. มีผลรวม ปริมาตรดินขุดไม่น้อยกว่า 1,506.00 ลบ.ม.	58,000	-	-	-	-	ขุดลอกลำ เหมือง 2 จุด	ลดการตื้นเขินของลำ เหมือง น้ำไหลได้ สะดวก	กองช่าง
117	โครงการขุดลอกห้วยข้าว หลามเสริมสันฝายพร้อม วางท่อคอนกรีตเสริมเหล็ก หมู่ที่ 11	เพื่อลดการตื้นเขินของลำ เหมือง น้ำไหลได้สะดวก	กว้างเฉลี่ย 1.00-2.00 ม. ยาว 2,200.00 ม. ลึกเฉลี่ย 0.50-0.80 ม. พิกัดเริ่มต้น E 604451 N 2166577 พิกัดสิ้นสุด E 602689 N 2166439	-	350,000	-	-	-	ขุดลอก/วางท่อ 1 แห่ง	ลดการตื้นเขินของลำ เหมือง น้ำไหลได้ สะดวก	กองช่าง

ที่	โครงการ	วัตถุประสงค์	เป้าหมาย (ผลผลิตของโครงการ)	งบประมาณและที่ผ่านมา					ตัวชี้วัด (KPI)	ผลที่คาดว่าจะได้รับ	หน่วยงาน รับผิดชอบ หลัก
				2566 (บาท)	2567 (บาท)	2568 (บาท)	2569 (บาท)	2570 (บาท)			
118	โครงการก่อสร้างถนนคอนกรีตเสริมเหล็กรอบสระน้ำจำอ้อเหนือ หมู่ที่ 11	เพื่อป้องกันการพังทลายของดิน	กว้าง 4.00 ม. ยาว 640.00 ม. หนา 0.15 ม. พิกัดเริ่มต้น E 603503 N 2167175	-	500,000	-	-	-	ถนนคสล. 1 สาย	ป้องกันการพังทลายของดิน	กองช่าง
119	โครงการปรับปรุงถนนสายดงหลวง 2 สาย (ลงหินคลุก) หมู่ที่ 11	เพื่อความสะดวกในการสัญจรและขนย้ายผลผลิตทางการเกษตร	จุดที่ 1.กว้าง 3.00 ม. ยาว 900.00 ม. หนา 0.15 ม. พิกัดเริ่มต้น E 603978 N 2167685 พิกัดสิ้นสุด E 604010 N 2166830 จุดที่ 2.กว้าง 3.00 ม. ยาว 570.00 ม. หนา 0.15 ม. พิกัดเริ่มต้น E 603606 N 2167378 พิกัดสิ้นสุด E 604035 N 2167128	-	200,000	-	-	-	ลงหินคลุก 2 สาย	ประชาชนสะดวกในการสัญจรและขนย้ายผลผลิตทางการเกษตร	กองช่าง
120	โครงการเจาะบ่อบาดาลเพื่อการเกษตร หมู่ที่ 11	เพื่อให้ประชาชนที่ทำการเกษตรมีน้ำสำหรับทำการเกษตร	จำนวน 1 จุด พิกัด E 603506 N 2167127	-	-	500,000	-	-	เจาะบ่อบาดาล 1 แห่ง	ประชาชนที่ทำการเกษตรมีน้ำสำหรับทำการเกษตร	กองช่าง
121	โครงการปรับปรุงถนนเพื่อการเกษตรสายห้วยมะเก็ด หมู่ที่ 11	เพื่อความสะดวกในการสัญจรและขนย้ายผลผลิตทางการเกษตร	กว้าง 2.50 ม. ยาว 1,500.00 ม. หนา 0.15 ม. พิกัดเริ่มต้น E 604217 N 2167608 พิกัดสิ้นสุด E 605104 N 2167952	-	-	500,000	-	-	ถนนการเกษตร 1 เส้น	ประชาชนสะดวกในการสัญจรและขนย้ายผลผลิตทางการเกษตร	กองช่าง

ที่	โครงการ	วัตถุประสงค์	เป้าหมาย (ผลผลิตของโครงการ)	งบประมาณและที่ผ่านมา					ตัวชี้วัด (KPI)	ผลที่คาดว่าจะได้รับ	หน่วยงาน รับผิดชอบ หลัก
				2566 (บาท)	2567 (บาท)	2568 (บาท)	2569 (บาท)	2570 (บาท)			
122	โครงการขุดลอกลำเหมือง สายห้วยเก่าเปา หมู่ที่ 11	เพื่อลดการตื้นเขินของลำ เหมือง น้ำไหลได้สะดวก	กว้างเฉลี่ย 3.00 ม. ยาว 550.00 ม. ลึกเฉลี่ย 1.00 ม. พิกัดเริ่มต้น E 604015 N 2166834 พิกัดสิ้นสุด E 603505 N 21669565	-	-	50,000	-	-	ขุดลอกลำ เหมือง 1 เส้น	ลดการตื้นเขินของลำ เหมือง น้ำไหลได้ สะดวก	กองช่าง
123	โครงการปรับปรุงถนนเพื่อ การเกษตรสายก้อดจะดี (ลงหินคลุก) หมู่ที่ 11	เพื่อความสะดวกในการ สัญจรและขนย้ายผลผลิต ทางการเกษตร	กว้างเฉลี่ย 2.50 ม. ยาว 1,400.00 ม. หนา 0.15 ม. พิกัดเริ่มต้น E 603534 N 2167624 พิกัดสิ้นสุด E 602640 N 2166978	-	-	-	200,000	-	ถนนการเกษตร 1 เส้น	ประชาชนสะดวกใน การสัญจรและขนย้าย ผลผลิตทางการเกษตร	กองช่าง
124	โครงการเทลานคอนกรีต เสริมเหล็กบริเวณป่าสุสาน หมู่ที่ 11 ร่วมกับ หมู่ที่ 3	เพื่อใช้เป็นสถานที่จัด กิจกรรมฅาปนกิจของ หมู่บ้าน	พื้นที่ 2,467 ตร.ม. พิกัด E 603924 N 2168071	-	-	-	200,000	-	ลาน คสล. 1 แห่ง	มีสถานที่จัดกิจกรรม ฅาปนกิจของหมู่บ้าน	กองช่าง
125	โครงการก่อสร้างถนน คอนกรีตเสริมเหล็กสายจำ อ้อเหนือ หมู่ที่ 11	เพื่อความสะดวกในการ สัญจรและปลอดภัยในชีวิต และทรัพย์สิน	กว้าง 4.00 ม. ยาว 800.00 ม. หนา 0.15 ม. พิกัด เริ่มต้น E 603529 N 2167041 พิกัดสิ้นสุด E 603502 N 2166308	-	-	-	200,000	-	ถนน คสล. 1 เส้น	ประชาชนสะดวกใน การสัญจรและ ปลอดภัยในชีวิตและ ทรัพย์สิน	กองช่าง

ที่	โครงการ	วัตถุประสงค์	เป้าหมาย (ผลผลิตของโครงการ)	งบประมาณและที่ผ่านมา					ตัวชี้วัด (KPI)	ผลที่คาดว่าจะได้รับ	หน่วยงาน รับผิดชอบ หลัก
				2566 (บาท)	2567 (บาท)	2568 (บาท)	2569 (บาท)	2570 (บาท)			
126	โครงการปรับปรุงถนนสายนาปางถึงสายม่อนพระเจ้า (ลูกรัง) หมู่ที่ 11	เพื่อความสะดวกในการสัญจรและขนย้ายผลผลิตทางการเกษตร	กว้าง 4.00 ม. ยาว 570.00 ม. หนา 0.15 ม. พิกัดเริ่มต้น E 602801 N 2168042 พิกัดสิ้นสุด E 603166 N 2168321	-	-	-	-	200,000	ถนนการเกษตร 1 เส้น	ประชาชนสะดวกในการสัญจรและขนย้ายผลผลิตทางการเกษตร	กองช่าง
127	โครงการก่อสร้างถนนคอนกรีตเสริมเหล็ก ซอย 8 หมู่ที่ 12	เพื่อความสะดวกในการสัญจรและปลอดภัยในชีวิตและทรัพย์สิน	กว้าง 4.00 ม. ยาว 390.00 ม. หนา 0.15 ม. พิกัดเริ่มต้น E 599996 N 2166311 พิกัดสิ้นสุด E 599930 N 2165970	100,000	-	-	-	-	ถนน คสล. 1 เส้น	ประชาชนสะดวกในการสัญจรและปลอดภัยในชีวิตและทรัพย์สิน	กองช่าง
128	โครงการปรับปรุงภูมิทัศน์บริเวณหนองแห้ง หมู่ที่ 12	เพื่อปรับปรุงทัศนียภาพเป็นสถานที่ท่องเที่ยว	พื้นที่ 16,143 ตร.ม. พิกัด E 600147 N 2166607	100,000	-	-	-	-	ปรับปรุงภูมิทัศน์หนองแห้ง 1 แห่ง	ปรับปรุงภูมิทัศน์ให้เป็นสถานที่ท่องเที่ยว	กองช่าง
129	โครงการก่อสร้างอาคารอเนกประสงค์ประจำหมู่บ้าน หมู่ที่ 12	เพื่อใช้เป็นสถานที่จัดกิจกรรมของหมู่บ้าน	กว้าง 8.00 ม. ยาว 12.00 ม. สูง 3.50 ม. พิกัด E 600213 N 2166704	-	500,000	-	-	-	อาคารอเนกประสงค์ 1 แห่ง	มีสถานที่จัดกิจกรรมของหมู่บ้าน	กองช่าง
130	โครงการก่อสร้างพังกั้นน้ำแม่น้ำพุงหลังอาคารอเนกประสงค์ประจำหมู่บ้าน หมู่ที่ 12	เพื่อป้องกันการพังทลายของดิน	ยาว 43.00 ม. พิกัด E 600039 N 2166662	-	300,000	-	-	-	พังกั้นน้ำ 1 แห่ง	ป้องกันการพังทลายของดิน	กองช่าง

ที่	โครงการ	วัตถุประสงค์	เป้าหมาย (ผลผลิตของโครงการ)	งบประมาณและที่ผ่านมา					ตัวชี้วัด (KPI)	ผลที่คาดว่าจะได้รับ	หน่วยงาน รับผิดชอบ หลัก
				2566 (บาท)	2567 (บาท)	2568 (บาท)	2569 (บาท)	2570 (บาท)			
131	โครงการขุดลอกหนองปลา ขาว หมู่ที่ 12	เพื่อลดการตื่นเงินของลำ เหมือง น้ำไหลได้สะดวก	กว้าง 8.00 ม. ยาว 400.00 ม. ลึก 1.50 ม. พิกัด เริ่มต้น E 599884 N 2166202 พิกัดสิ้นสุด E 599787 N 2165860	-	-	300,000	-	-	ขุดลอกหนอง 1 แห่ง	ลดการตื่นเงินของลำ เหมือง น้ำไหลได้ สะดวก	กองช่าง
132	โครงการขุดลอกแม่น้ำพุง ฝั่งซ้าย หมู่ที่ 12 ร่วมกับ หมู่ที่ 5	เพื่อลดการตื่นเงินของลำ เหมือง น้ำไหลได้สะดวก	กว้าง 15.00 ม. ยาว 5,000.00 ม. ลึก 20.00 ม. พิกัดเริ่มต้น E 600358 N 2168929 พิกัดสิ้นสุด E 599765 N 2166323	-	-	300,000	-	-	ขุดลอกแม่น้ำ พุงฝั่งซ้าย 1 สาย	ลดการตื่นเงินของลำ เหมือง น้ำไหลได้ สะดวก	กองช่าง
133	โครงการขุดลอกหนอง แห่ หมู่ที่ 12	เพื่อลดการตื่นเงินของลำ เหมือง น้ำไหลได้สะดวก	พื้นที่ 18,100 ตร.ม. พิกัด E 600155 N 2166599	-	-	300,000	-	-	ขุดลอกหนอง แห่ 1 แห่ง	ลดการตื่นเงินของลำ เหมือง น้ำไหลได้ สะดวก	กองช่าง
134	โครงการเรียงหินยาแนว ข้างแม่น้ำพุงหลังอาคาร อเนกประสงค์ประจำ หมู่บ้าน หมู่ที่ 12	เพื่อป้องกันการพังทลาย ของดิน	ยาว 15.00 ม. พิกัดเริ่มต้น E 600079 N 2166734 พิกัดสิ้นสุด E 600060 N 2166663	-	-	-	200,000	-	เรียงหินยาแนว 1 แห่ง	ป้องกันการพังทลาย ของดิน	กองช่าง

ที่	โครงการ	วัตถุประสงค์	เป้าหมาย (ผลผลิตของโครงการ)	งบประมาณและที่ผ่านมา					ตัวชี้วัด (KPI)	ผลที่คาดว่าจะได้รับ	หน่วยงาน รับผิดชอบหลัก
				2566 (บาท)	2567 (บาท)	2568 (บาท)	2569 (บาท)	2570 (บาท)			
135	โครงการซ่อมแซมถนนคอนกรีตเสริมเหล็ก ซอย 4 หมู่ที่ 12	เพื่อความสะดวกในการสัญจรและปลอดภัยในชีวิตและทรัพย์สิน	กว้าง 4.00 ม. ยาว 1,000.00 ม. หนา 0.80 ม. พิกัดเริ่มต้น E 600462 N 2166786 พิกัดสิ้นสุด E 601406 N 2166507	-	-	-	100,000	-	ถนน คสล. 1 เส้น	ประชาชนสะดวกในการสัญจรและปลอดภัยในชีวิตและทรัพย์สิน	กองช่าง
136	โครงการเทลานอเนกประสงค์ประจำหมู่บ้าน หมู่ที่ 12	เพื่อใช้เป็นสถานที่จัดกิจกรรมของหมู่บ้าน	กว้าง 25.00 ม. ยาว 25.00 ม. หนา 0.10 ม. พิกัด E 600203 N 2166707	-	-	-	-	200,000	ลาน คสล. 1 แห่ง	มีสถานที่จัดกิจกรรมของหมู่บ้าน	กองช่าง
137	โครงการปรับปรุงระบบประปาหมู่บ้าน หมู่ที่ 12	เพื่อปรับปรุงระบบประปาของหมู่บ้านสะอาดสำหรับอุปโภคและบริโภค	ระบบแผงโซลาร์เซลล์ จำนวน 1 ชุด พิกัด E 600038 N 2166511	-	-	-	-	150,000	แผงโซลาร์เซลล์ 1 1 ชุด	มีระบบประปาของหมู่บ้านสะอาดสำหรับอุปโภคและบริโภค	กองช่าง
138	โครงการธนาคารน้ำใต้ดินระบบเปิดหนองแห้ง หมู่ที่ 12	เพื่อแก้ไขปัญหาภัยแล้ง	บริเวณหนองแห้ง พิกัด E 600159 N 2166608	500,000	-	-	-	-	ธนาคารน้ำใต้ดินระบบเปิด 1 หมู่	สามารถแก้ไขปัญหาภัยแล้งได้/ลดปัญหาการขาดแคลนน้ำ	กองช่าง
รวม 138 โครงการ				8,123,000	7,160,000	5,400,000	5,320,000	7,430,000			

1.2 แผนงานเคหะและชุมชน

	โครงการ	วัตถุประสงค์	เป้าหมาย (ผลผลิตของโครงการ)	งบประมาณและที่ผ่านมา					ตัวชี้วัด (KPI)	ผลที่คาดว่าจะได้รับ	หน่วยงาน รับผิดชอบ หลัก
				2566 (บาท)	2567 (บาท)	2568 (บาท)	2569 (บาท)	2570 (บาท)			
1	โครงการขยายเขตไฟฟ้า สาธารณะเพื่อการเกษตร ซอย 6 หมู่ที่ 1	เพื่อให้ประชาชนมีไฟฟ้าใช้ ในการเกษตร	ระยะทาง 400.00 ม. ประชากร 5 ครัวเรือน	-	-	250,000	-	-	ขยายเขตไฟฟ้า การเกษตร 1 หมู่	ประชาชนได้รับความ สะดวก และปลอดภัย ในการสัญจร	การไฟฟ้า
2	โครงการขยายเขตไฟฟ้า ซอย 7 หมู่ที่ 1	เพื่อให้ประชาชนมีไฟฟ้าใช้ ครัวเรือนและการเกษตร	ระยะทาง 80.00 ม. ประชากร 1 ครัวเรือน	-	-	-	-	60,000	ขยายเขตไฟฟ้า 1 หมู่	ประชาชนได้รับความ สะดวก และปลอดภัย ในการสัญจร	การไฟฟ้า
3	โครงการขยายเขตไฟฟ้า ซอย 6,6/1 หมู่ที่ 3	เพื่อให้ประชาชนมีไฟฟ้าใช้ ครัวเรือนและการเกษตร	ระยะทาง 640.00 ม. ประชากร 8 ครัวเรือน	400,000	-	-	-	-	ขยายเขตไฟฟ้า 1 หมู่	ประชาชนได้รับความ สะดวก และปลอดภัย ในการสัญจร	การไฟฟ้า
4	โครงการขยายเขตไฟฟ้า โรงปุ๋ยหมัก หมู่ที่ 4	เพื่อให้ประชาชนมีไฟฟ้าใช้ ในการทำปุ๋ยหมัก	ระยะทาง 160.00 ม. ประชากรในพื้นที่	-	100,000	-	-	-	ขยายเขตไฟฟ้า 1 หมู่	ประชาชนได้รับความ สะดวก และปลอดภัย ในการสัญจร	การไฟฟ้า
5	โครงการติดตั้งไฟกิ่งทุก ซอยในหมู่บ้าน หมู่ที่ 5	เพื่อให้ประชาชนมีไฟฟ้า ส่องสว่างและปลอดภัยใน การเดินทาง	ไฟสาธารณะ 30 จุด ประชากรในพื้นที่	-	250,000	-	-	-	ไฟกิ่งในหมู่บ้าน 1 หมู่	ประชาชนได้รับความ สะดวก และปลอดภัย ในการสัญจร	การไฟฟ้า

	โครงการ	วัตถุประสงค์	เป้าหมาย (ผลผลิตของโครงการ)	งบประมาณและที่ผ่านมา					ตัวชี้วัด (KPI)	ผลที่คาดว่าจะได้รับ	หน่วยงาน รับผิดชอบ หลัก
				2566 (บาท)	2567 (บาท)	2568 (บาท)	2569 (บาท)	2570 (บาท)			
6	โครงการขยายเขตไฟฟ้า สาธารณะในหมู่บ้าน หมู่ที่ 5	เพื่อให้ประชาชนมีไฟฟ้าใช้ ครัวเรือนและการเกษตร	จำนวน 20 จุด	-	-	120,000	-	-	ขยายเขตไฟฟ้า สาธารณะ 1 หมู่	ประชาชนได้รับความ สะดวก และปลอดภัย ในการสัญจร	การไฟฟ้า
7	โครงการขยายเขตไฟฟ้า สาธารณะในหมู่บ้าน หมู่ที่ 6	เพื่อให้ประชาชนมีไฟฟ้าใช้ ครัวเรือนและการเกษตร	ระยะทาง 320.00 ม. ประชากร 4 ครัวเรือน	-	-	200,000	-	-	ขยายเขตไฟฟ้า สาธารณะ 1 หมู่	ประชาชนได้รับความ สะดวก และปลอดภัย ในการสัญจร	การไฟฟ้า
8	โครงการขยายเขตไฟฟ้า เพื่อการเกษตร หมู่ที่ 7	เพื่อให้ประชาชนมีไฟฟ้าใช้ ในการเกษตร	บริเวณคั่นคลอง ชลประทานทิศเหนือ-ใต้	-	-	-	450,000	-	ขยายเขตไฟฟ้า การเกษตร 1 หมู่	ประชาชนได้รับความ สะดวก และปลอดภัย ในการสัญจร	การไฟฟ้า
9	โครงการขยายเขตไฟฟ้า เข้าพื้นที่การเกษตร หมู่ที่ 8	เพื่อให้ประชาชนมีไฟฟ้าใช้ ในการเกษตร	ระยะทาง 800.00 ม. ประชากร 10 ครัวเรือน	-	500,000	-	-	-	ขยายเขตไฟฟ้า การเกษตร 1 หมู่	ประชาชนได้รับความ สะดวก และปลอดภัย ในการสัญจร	การไฟฟ้า
10	โครงการขยายเขตไฟฟ้า ถนนเพื่อการเกษตร หมู่ที่ 9	เพื่อให้ประชาชนมีไฟฟ้าใช้ ในการเกษตร	ระยะทาง 320.00 ม. ประชากร 4 ครัวเรือน	200,000	-	-	-	-	ขยายเขตไฟฟ้า การเกษตร 1 หมู่	ประชาชนได้รับความ สะดวก และปลอดภัย ในการสัญจร	การไฟฟ้า

	โครงการ	วัตถุประสงค์	เป้าหมาย (ผลผลิตของโครงการ)	งบประมาณและที่ผ่านมา					ตัวชี้วัด (KPI)	ผลที่คาดว่าจะได้รับ	หน่วยงาน รับผิดชอบ หลัก
				2566 (บาท)	2567 (บาท)	2568 (บาท)	2569 (บาท)	2570 (บาท)			
11	โครงการติดตั้งไฟกิ่งทุก ซอยในหมู่บ้าน หมู่ที่ 10	เพื่อให้ประชาชนมีไฟฟ้า ส่องสว่างและปลอดภัยใน การเดินทาง	จำนวน 12 จุด ประชากร ในพื้นที่	-	-	-	100,000	-	ไฟกิ่งในหมู่บ้าน 1 หมู่	ประชาชนได้รับความ สะดวก และปลอดภัย ในการสัญจร	การไฟฟ้า
12	โครงการขยายเขตไฟฟ้า เพื่อการเกษตร ซอย 5 หมู่ ที่ 12	เพื่อให้ประชาชนมีไฟฟ้าใช้ ในการเกษตร	ระยะทาง 160.00 ม. ประชากร 2 ครัวเรือน	-	-	-	-	300,000	ขยายเขตไฟฟ้า การเกษตร 1 หมู่	ประชาชนได้รับความ สะดวก และปลอดภัย ในการสัญจร	การไฟฟ้า
รวม 12 โครงการ				600,000	850,000	570,000	550,000	360,000			

ก.ยุทธศาสตร์จังหวัดที่ 1 ยุทธศาสตร์การสร้างมูลค่าเพิ่มด้านการท่องเที่ยวเชิงสร้างสรรค์โดยอ้างอิงฐานวัฒนธรรมล้านนา

ข.ยุทธศาสตร์การพัฒนาขององค์กรปกครองส่วนท้องถิ่นในเขตจังหวัดที่ 2 การพัฒนาด้านเศรษฐกิจและการท่องเที่ยว

ยุทธศาสตร์ที่ 2 การพัฒนาด้านเศรษฐกิจและการท่องเที่ยว

2.1 แผนงานการศาสนาวัฒนธรรมและนันทนาการ

ที่	โครงการ	วัตถุประสงค์	เป้าหมาย (ผลผลิตของโครงการ)	งบประมาณและที่ผ่านมา					ตัวชี้วัด (KPI)	ผลที่คาดว่าจะได้รับ	หน่วยงาน รับผิดชอบหลัก
				2566 (บาท)	2567 (บาท)	2568 (บาท)	2569 (บาท)	2570 (บาท)			
1	อุดหนุนสภาวัฒนธรรมตำบลเชียงเคี่ยนโครงการเสริมสร้างคุณค่า ภูมิปัญญาผู้สูงอายุ	เพื่อเป็นค่าใช้จ่ายตามโครงการเสริมสร้างคุณค่า ภูมิปัญญาผู้สูงอายุ	ผู้สูงอายุในพื้นที่ตำบลเชียงเคี่ยน	15,000	15,000	15,000	15,000	15,000	ร้อยละ 50 ผู้สูงอายุได้รับการดูแล	ผู้สูงอายุได้รับการเอาใจใส่และดูแลจากลูกหลาน	สภาวัฒนธรรมตำบล
2	อุดหนุนสภาวัฒนธรรมตำบลเชียงเคี่ยนโครงการจัดงานประเพณีเดือนยี่เป็งตำบลเชียงเคี่ยน	เพื่อเป็นค่าใช้จ่ายตามโครงการประเพณีเดือนยี่เป็ง	จัดงานลอยกระทง 1 ครั้ง	15,000	15,000	15,000	15,000	15,000	ร้อยละ 80 ของประชาชน	ประชาชนในพื้นที่ได้อนุรักษ์ประเพณีดั้งเดิมไว้เพื่อสืบทอดต่อไป	สภาวัฒนธรรมตำบล
3	อุดหนุนสภาวัฒนธรรมตำบลเชียงเคี่ยนโครงการจัดงานประเพณีแห่เทียนเข้าพรรษาดำบลเชียงเคี่ยน	เพื่อเป็นค่าใช้จ่ายตามโครงการประเพณีแห่เทียนเข้าพรรษา	ประชาชนในพื้นที่ตำบลเชียงเคี่ยน	20,000	20,000	20,000	20,000	20,000	ร้อยละ 80 ของประชาชน	ประชาชนในพื้นที่ได้อนุรักษ์ประเพณีดั้งเดิมไว้เพื่อสืบทอดต่อไป	สภาวัฒนธรรมตำบล
4	อุดหนุนสภาวัฒนธรรมตำบลเชียงเคี่ยนโครงการสืบสานศิลปวัฒนธรรม ภูมิปัญญาท้องถิ่น (งานของดีศรีเชียงเคี่ยน)	เพื่อเป็นค่าใช้จ่ายตามโครงการสืบสานศิลปวัฒนธรรม ภูมิปัญญาท้องถิ่น (งานของดีศรีเชียงเคี่ยน)	ประชาชนในพื้นที่ตำบลเชียงเคี่ยน	60,000	60,000	60,000	60,000	60,000	ร้อยละ 80 ของประชาชน	ประชาชนในพื้นที่ได้ร่วมกันอนุรักษ์ประเพณีเพื่อสืบทอดต่อไป	สภาวัฒนธรรมตำบล

ที่	โครงการ	วัตถุประสงค์	เป้าหมาย (ผลผลิตของโครงการ)	งบประมาณและที่ผ่านมา					ตัวชี้วัด (KPI)	ผลที่คาดว่าจะได้รับ	หน่วยงาน รับผิดชอบหลัก
				2566 (บาท)	2567 (บาท)	2568 (บาท)	2569 (บาท)	2570 (บาท)			
5	อุดหนุนสภาวัฒนธรรม ตำบลเชียงเคี่ยนโครงการ สร้างน้ำพระธาตุวัด ไชยผาบ (พระมหาเจดีย์ ไมตรีโลกธาตุ) หมู่ที่ 1	เพื่อเป็นค่าใช้จ่ายตาม โครงการสร้างน้ำพระธาตุวัด ไชยผาบ (พระมหาเจดีย์ ไมตรีโลกธาตุ)	ประชาชนในพื้นที่ตำบล เชียงเคี่ยน	10,000	10,000	10,000	10,000	10,000	ร้อยละ 50 ของ ประชาชนเข้า ร่วมสร้างน้ำพระ ธาตุ	ประชาชนในพื้นที่ได้ ร่วมกันอนุรักษ์ ประเพณีเพื่อสืบทอด ต่อไป	สภา วัฒนธรรม ตำบล
6	อุดหนุนสภาวัฒนธรรม ตำบลเชียงเคี่ยนโครงการ สร้างน้ำพระธาตุวัดเชียง เคี่ยน (พระธาตุจอมแก้ว มณี) หมู่ที่ 10	เพื่อเป็นค่าใช้จ่ายตาม โครงการสร้างน้ำพระธาตุวัด เชียงเคี่ยน (พระธาตุจอม แก้วมณี)	ประชาชนในพื้นที่ตำบล เชียงเคี่ยน	10,000	10,000	10,000	10,000	10,000	ร้อยละ 50 ของ ประชาชนเข้า ร่วมสร้างน้ำพระ ธาตุ	ประชาชนในพื้นที่ได้ ร่วมกันอนุรักษ์ ประเพณีเพื่อสืบทอด ต่อไป	สภา วัฒนธรรม ตำบล
7	อุดหนุนสภาวัฒนธรรม ตำบลเชียงเคี่ยนโครงการ จัดงานประเพณีถวาย สลากภัตตำบลเชียงเคี่ยน	เพื่อเป็นค่าใช้จ่ายตาม โครงการจัดงานประเพณี สลากภัตตำบลเชียงเคี่ยน	ประชาชนในพื้นที่ตำบล เชียงเคี่ยน	15,000	15,000	15,000	15,000	15,000	ร้อยละ 80 ของ ประชาชน อนุรักษ์ประเพณี	ประชาชนในพื้นที่ได้ ร่วมกันอนุรักษ์ ประเพณีเพื่อสืบทอด ต่อไป	สภา วัฒนธรรม ตำบล
8	อุดหนุนสภาวัฒนธรรม ตำบลเชียงเคี่ยนโครงการ สืบชะตาแหล่งน้ำในพื้นที่ ตำบลเชียงเคี่ยน	เพื่อเป็นค่าใช้จ่ายตาม โครงการสืบชะตาแหล่งน้ำ ในพื้นที่ตำบลเชียงเคี่ยน	ประชาชนในพื้นที่ตำบล เชียงเคี่ยน	10,000	10,000	10,000	10,000	10,000	ร้อยละ 50 ของ ประชาชนเข้า ร่วมสร้างน้ำพระ ธาตุ	ประชาชนในพื้นที่ได้ ร่วมกันอนุรักษ์ ประเพณีเพื่อสืบทอด ต่อไป	สภา วัฒนธรรม ตำบล

ที่	โครงการ	วัตถุประสงค์	เป้าหมาย (ผลผลิตของโครงการ)	งบประมาณและที่ผ่านมา					ตัวชี้วัด (KPI)	ผลที่คาดว่าจะได้รับ	หน่วยงาน รับผิดชอบหลัก
				2566 (บาท)	2567 (บาท)	2568 (บาท)	2569 (บาท)	2570 (บาท)			
9	อุดหนุนสำนักงาน วัฒนธรรมจังหวัดเชียงราย โครงการสืบสานประเพณี นมัสการและสงฆ์พระ ธาตุดอยตุง	เพื่ออุดหนุนสำนักงาน วัฒนธรรมจังหวัดเชียงราย ส่งเสริมและอนุรักษ์ ประเพณีวัฒนธรรมให้ ดำรงสืบต่อไป	จัดงานสืบสานประเพณี นมัสการสงฆ์พระธาตุ ดอยตุง 1 ครั้ง	10,000	10,000	10,000	10,000	10,000	ร้อยละ 50 ของ ประชาชนที่เข้าร่วม	ประชาชนในพื้นที่ได้ ร่วมกันอนุรักษ์ ประเพณีเพื่อสืบทอด ต่อไป	สภา วัฒนธรรม ตำบล
10	อุดหนุนที่ทำการปกครอง อำเภอเทิงโครงการงาน ประเพณีของจังหวัดและ อำเภอ	เพื่ออุดหนุนที่ทำการ ปกครองอำเภอเทิง โครงการงานประเพณีของ จังหวัดและอำเภอ	จัดงานประเพณีของ จังหวัดและอำเภอ	10,000	10,000	10,000	10,000	10,000	ร้อยละ 50 ของ ประชาชน ที่เข้าร่วม	ประชาชนมีการ อนุรักษ์และสืบสาน ประเพณี วัฒนธรรม อันดีงามไว้สืบต่อไป	กองการศึกษา
11	อุดหนุนสภาวัฒนธรรม ตำบลเชียงเคี่ยนโครงการ บวงสรวงเจ้าพ่อเชียงเคี่ยน (ศาลเจ้าพ่อม่อนแดง)	เพื่อรักษาประเพณีท้องถิ่น ให้ดำรงสืบต่อไป	จัดงานบวงสรวง 1 ครั้ง	20,000	20,000	20,000	20,000	20,000	ร้อยละ 50 ของ ประชาชน ที่เข้าร่วม	ประชาชนในพื้นที่ได้ ร่วมกันอนุรักษ์ ประเพณีเพื่อสืบทอด ต่อไป	กองการศึกษาฯ
12	โครงการอบรมศาสนพิธี และมารยาทไทยในศาสนพิธี	เพื่อให้มีความรู้ ความ เข้าใจและทักษะเกี่ยวกับ พิธีการทางศาสนาและ มารยาทไทย	คณะกรรมการพุทธสมาคม ตำบลเชียงเคี่ยน	10,000	10,000	10,000	10,000	10,000	ร้อยละ 80 ของ คณะกรรมการ	คณะกรรมการได้รับ ความรู้ ความเข้าใจ และทักษะ ในการ ปฏิบัติงานศาสนพิธี อย่างชำนาญ	กองการศึกษา

ที่	โครงการ	วัตถุประสงค์	เป้าหมาย (ผลผลิตของโครงการ)	งบประมาณและที่ผ่านมา					ตัวชี้วัด (KPI)	ผลที่คาดว่าจะได้รับ	หน่วยงาน รับผิดชอบหลัก
				2566 (บาท)	2567 (บาท)	2568 (บาท)	2569 (บาท)	2570 (บาท)			
13	อุดหนุนสภาวัฒนธรรม ตำบลเชียงเคี่ยนโครงการ จัดงานวันวิสาขบูชา ปฏิบัติ ธรรม รักษาศีล	เพื่อให้ประชาชนได้นำ หลักธรรมทาง พระพุทธศาสนามาปฏิบัติ เป็นแนวทางในการดำเนิน ชีวิต	ประชาชนในพื้นที่ตำบล เชียงเคี่ยน	10,000	10,000	10,000	10,000	10,000	ร้อยละ 80 ของ ประชาชน อนุรักษ์ประเพณี	ประชาชนได้นำ หลักธรรมทาง พระพุทธศาสนา มาปฏิบัติเป็นแนวทาง ในการดำเนินชีวิต	สภา วัฒนธรรม ตำบล
14	อุดหนุนสภาวัฒนธรรม ตำบลเชียงเคี่ยนโครงการ จัดงานวันวิสาขบูชาปฏิบัติ ธรรม รักษาศีล	เพื่อให้ประชาชนได้นำ หลักธรรมทาง พระพุทธศาสนามาปฏิบัติ เป็นแนวทางในการดำเนิน ชีวิต	ประชาชนในพื้นที่ตำบล เชียงเคี่ยน	10,000	10,000	10,000	10,000	10,000	ร้อยละ 80 ของ ประชาชน อนุรักษ์ประเพณี	ประชาชนได้นำ หลักธรรมทาง พระพุทธศาสนา มาปฏิบัติเป็นแนวทาง ในการดำเนินชีวิต	สภา วัฒนธรรม ตำบล
รวม	14 โครงการ	-	-	225,000	225,000	225,000	225,000	225,000	-	-	-

2.2 แผนงานสร้างความเข้มแข็งของชุมชน

ที่	โครงการ	วัตถุประสงค์	เป้าหมาย (ผลผลิตของโครงการ)	งบประมาณและที่ผ่านมา					ตัวชี้วัด (KPI)	ผลที่คาดว่าจะได้รับ	หน่วยงาน รับผิดชอบหลัก
				2566 (บาท)	2567 (บาท)	2568 (บาท)	2569 (บาท)	2570 (บาท)			
1	โครงการส่งเสริมอาชีพจักสาน หมู่ที่ 8	เพื่อส่งเสริมและเพิ่มรายได้ให้แก่สมาชิกกลุ่มจักสาน	ประชาชนในพื้นที่ หมู่ที่ 8	-	-	20,000	-	-	ร้อยละ 50 มีรายได้เพิ่ม	ประชาชนมีรายได้เพิ่มจากการประกอบอาชีพ	
รวม 1 โครงการ				-	-	20,000	-	-			

2.3 แผนงานบริหารงานทั่วไป

ที่	โครงการ	วัตถุประสงค์	เป้าหมาย (ผลผลิตของโครงการ)	งบประมาณและที่ผ่านมา					ตัวชี้วัด (KPI)	ผลที่คาดว่าจะได้รับ	หน่วยงาน รับผิดชอบหลัก
				2566 (บาท)	2567 (บาท)	2568 (บาท)	2569 (บาท)	2570 (บาท)			
1	อุดหนุนที่ทำการปกครองอำเภอเชิงโครงการงานพระราชพิธีและงานรัฐพิธี	เพื่อเป็นการแสดงความจงรักภักดีต่อสถาบันพระมหากษัตริย์	ประชาชนในพื้นที่อำเภอเชิง	15,000	15,000	15,000	15,000	15,000	ร้อยละ 50 ของประชาชนที่เข้าร่วม	ประชาชนได้แสดงออกถึงความจงรักภักดีต่อสถาบันพระมหากษัตริย์	สำนักปลัด
รวม 1 โครงการ				15,000	15,000	15,000	15,000	15,000			

ก.ยุทธศาสตร์จังหวัดที่ 5 ยุทธศาสตร์การพัฒนาคุณภาพชีวิตและความมั่นคงเพื่อส่งเสริมสังคมสร้างสรรค์

ข.ยุทธศาสตร์การพัฒนาขององค์กรปกครองส่วนท้องถิ่นในเขตจังหวัดที่ 3 การพัฒนาการศึกษาและการสาธารณสุข

ยุทธศาสตร์ที่ 3 การพัฒนาการศึกษาและการสาธารณสุข

3.1 แผนงานการศึกษา

ที่	โครงการ	วัตถุประสงค์	เป้าหมาย (ผลผลิตของโครงการ)	งบประมาณและที่ผ่านมา					ตัวชี้วัด (KPI)	ผลที่คาดว่าจะได้รับ	หน่วยงาน รับผิดชอบหลัก
				2566 (บาท)	2567 (บาท)	2568 (บาท)	2569 (บาท)	2570 (บาท)			
1	โครงการทันตกรรมในศูนย์พัฒนาเด็กเล็กเทศบาลตำบลเชียงเคี่ยน	เพื่อส่งเสริมสุขภาพช่องปากเด็กเล็กศูนย์พัฒนาเด็กเล็กเทศบาลตำบลเชียงเคี่ยน	เด็กเล็ก ศพต.ทต.เชียงเคี่ยน	5,000	5,000	5,000	5,000	5,000	ร้อยละ 80 ของเด็ก ศพต.ทต.เชียงเคี่ยน	เด็กเล็กมีสุขภาพช่องปากที่ดีไม่มีฟันผุ	กองการศึกษา
2	โครงการตรวจสุขภาพเด็กเล็กศูนย์พัฒนาเด็กเล็กเทศบาลตำบลเชียงเคี่ยน	เพื่อดูแลสุขภาพและคัดกรองโรคสำหรับเด็กในศูนย์พัฒนาเด็กเล็กเทศบาลตำบลเชียงเคี่ยน	เด็กเล็ก ศพต.ทต.เชียงเคี่ยน	5,000	5,000	5,000	5,000	5,000	ร้อยละ 80 ของเด็ก ศพต.ทต.เชียงเคี่ยน	เด็กเล็กมีสุขภาพร่างกายแข็งแรง	กองการศึกษา
3	โครงการบริการรับ-ส่งเด็กเล็กของศูนย์พัฒนาเด็กเล็กตำบลเชียงเคี่ยน	เพื่อจ่ายเป็นค่าใช้จ่ายตามโครงการบริการรับ-ส่งเด็กเล็กของศูนย์พัฒนาเด็กเล็กตำบลเชียงเคี่ยน	เด็กเล็กศูนย์พัฒนาเด็กเล็กตำบลเชียงเคี่ยน	300,000	300,000	300,000	300,000	300,000	ร้อยละ 80 ของเด็ก ศพต.ทต.เชียงเคี่ยน	เด็กเล็กสะดวกและปลอดภัยในการเดินทาง	กองการศึกษา
4	โครงการสนับสนุนค่าใช้จ่ายการบริหารจัดการการศึกษา	เพื่อจ่ายเป็นค่าใช้จ่ายในการบริหารของศูนย์พัฒนาเด็กเล็กตำบลเชียงเคี่ยน	เด็กนักเรียนอายุ 2-5 ปีในศูนย์พัฒนาเด็กเล็กตำบลเชียงเคี่ยน	700,000	700,000	700,000	700,000	700,000	ร้อยละ 80 ของเด็ก ศพต.ทต.เชียงเคี่ยน	เด็กเล็กศูนย์พัฒนาเด็กเล็กตำบลเชียงเคี่ยนมีคุณภาพชีวิตที่ดี	กองการศึกษา

ที่	โครงการ	วัตถุประสงค์	เป้าหมาย (ผลผลิตของโครงการ)	งบประมาณและที่ผ่านมา					ตัวชี้วัด (KPI)	ผลที่คาดว่าจะได้รับ	หน่วยงาน รับผิดชอบหลัก
				2566 (บาท)	2567 (บาท)	2568 (บาท)	2569 (บาท)	2570 (บาท)			
5	ค่าใช้จ่ายในการจัดการศึกษาสำหรับศูนย์พัฒนาเด็กเล็กตำบลเชียงเคี่ยน	เพื่อจัดสรรสำหรับเด็กปฐมวัย(อายุ3-5 ปี) ในศูนย์พัฒนาเด็กเล็กตำบลเชียงเคี่ยน	ค่าหนังสือเรียน,ค่าอุปกรณ์การเรียน,ค่าเครื่องแบบนักเรียน,ค่าจัดกิจกรรมพัฒนาผู้เรียน	40,680	51,980	63,280	74,580	85,880	ร้อยละ 80 ของเด็ก ศพด.ทต. เชียงเคี่ยน	เด็กเล็กในศูนย์พัฒนาเด็กเล็กตำบลเชียงเคี่ยนได้รับการจัดสรร	กองการศึกษา
6	โครงการอาหารเสริม(นม)	เพื่อพัฒนาร่างกายให้เติบโตแข็งแรง	4 แห่ง (ศพด./ร.ร.สังกัด สพฐ. 3 แห่ง)	506,000	545,000	553,000	621,000	660,000	ร้อยละ 80 ของเด็ก ศพด.ทต. เชียงเคี่ยน	เด็กมีพัฒนาการร่างกายเติบโตแข็งแรง	กองการศึกษา
7	อุดหนุนโรงเรียนบ้านสันชุมโครงการอาหารกลางวันเด็ก นักเรียนระดับอนุบาล-ประถมศึกษา	เพื่อจ่ายเป็นค่าอาหารกลางวันเด็กนักเรียนโรงเรียนบ้านสันชุมในระดับอนุบาลถึงระดับประถมศึกษา	เด็กนักเรียนโรงเรียนบ้านสันชุมระดับอนุบาล-ประถมศึกษา	281,400	323,400	365,400	407,400	449,400	ร้อยละ 80 ของนักเรียนโรงเรียนบ้านสันชุม	เด็กนักเรียนได้รับประทานอาหารอย่างทั่วถึงและครบถ้วน	กองการศึกษา
8	อุดหนุนโรงเรียนบ้านก้อโครงการอาหารกลางวันเด็กนักเรียนระดับอนุบาล-ประถมศึกษา	เพื่อจ่ายเป็นค่าอาหารกลางวันเด็กนักเรียนโรงเรียนบ้านก้อในระดับอนุบาลถึงระดับประถมศึกษา	เด็กนักเรียนตรงเรียนบ้านก้อ ระดับอนุบาล-ประถมศึกษา	197,400	239,400	281,400	323,400	365,400	ร้อยละ 80 ของนักเรียนโรงเรียนบ้านก้อ	เด็กนักเรียนได้รับประทานอาหารอย่างทั่วถึงและครบถ้วน	กองการศึกษา

ที่	โครงการ	วัตถุประสงค์	เป้าหมาย (ผลผลิตของโครงการ)	งบประมาณและที่ผ่านมา					ตัวชี้วัด (KPI)	ผลที่คาดว่าจะได้รับ	หน่วยงาน รับผิดชอบหลัก
				2566 (บาท)	2567 (บาท)	2568 (บาท)	2569 (บาท)	2570 (บาท)			
9	อุดหนุนโรงเรียนบ้านเชียง เคียน โครงการอาหาร กลางวันเด็กนักเรียนระดับ อนุบาล-ประถมศึกษา	เพื่อจ่ายเป็นค่าอาหาร กลางวันเด็กโรงเรียนบ้าน เชียงเคียนในระดับอนุบาล ถึงระดับประถมศึกษา	เด็กนักเรียนโรงเรียนบ้าน เชียงเคียนระดับอนุบาลถึง ระดับประถมศึกษา	382,200	424,200	466,200	508,200	550,200	ร้อยละ 80 ของ นักเรียน โรงเรียนบ้าน เชียงเคียน	เด็กนักเรียนได้รับ ประทานอาหารอย่าง ทั่วถึงและครบถ้วน	กองการศึกษา
10	โครงการอาหารกลางวัน เด็กเล็กในศูนย์พัฒนาเด็ก เล็กตำบลเชียงเคียน	เพื่อจ่ายเป็นค่าอาหาร กลางวันเด็กเล็กในศูนย์ พัฒนาเด็กเล็กและเด็ก อนุบาล 2-5 ปี	ศูนย์พัฒนาเด็กเล็กตำบล เชียงเคียน อายุ 2-5 ปี	303,555	355,000	406,000	458,000	509,000	ร้อยละ 80 ของ เด็ก ศพด.ทต. เชียงเคียน	เด็กเล็กในศูนย์พัฒนา เด็กเล็กได้รับประทาน อาหารอย่างทั่วถึง และครบถ้วน	กองการศึกษา
11	โครงการสนามเด็กเล่น สร้างปัญญา	เพื่อให้เด็กมีสถานที่เล่น แบบธรรมชาติและมีการ เรียนรู้ที่ดีขึ้น	เด็กเล็กศูนย์พัฒนาเด็กเล็ก เทศบาลตำบลเชียงเคียน	200,000	200,000	200,000	200,000	200,000	ร้อยละ 80 ของ เด็ก ศพด.ทต. เชียงเคียน	เด็กมีสถานที่เล่นแบบ ธรรมชาติและมีการ เรียนรู้ที่ดีขึ้น	กองการศึกษา
12	โครงการปรับปรุงภูมิทัศน์ ศูนย์พัฒนาเด็กเล็กตำบล เชียงเคียน	เพื่อปรับปรุงสภาพภูมิทัศน์ ของ ศูนย์พัฒนาเด็กเล็ก สร้างบรรยากาศการเรียนรู้	ศูนย์พัฒนาเด็กเล็กตำบล เชียงเคียน	50,000	50,000	50,000	50,000	50,000	ร้อยละ 80 ของ นักเรียนในพื้นที่	ศพด.สวยงามและมี บรรยากาศเรียนรู้ เหมาะสมกับเด็กเล็ก	กองการศึกษา

ที่	โครงการ	วัตถุประสงค์	เป้าหมาย (ผลผลิตของโครงการ)	งบประมาณและที่ผ่านมา					ตัวชี้วัด (KPI)	ผลที่คาดว่าจะได้รับ	หน่วยงาน รับผิดชอบหลัก
				2566 (บาท)	2567 (บาท)	2568 (บาท)	2569 (บาท)	2570 (บาท)			
13	โครงการส่งเสริมความรู้ ผู้ปกครองในการดูแลเด็ก ในด้านต่างๆ	เพื่อส่งเสริมความรู้ความ เข้าใจแก่ผู้ปกครองเด็กใน ศูนย์พัฒนาเด็กเล็กในการ ดูแลเด็กในด้านต่างๆ	ผู้ปกครองเด็กในศูนย์ พัฒนาเด็กเล็กตำบลเชียง เคี่ยน	10,000	10,000	10,000	10,000	10,000	ร้อยละ 80 ของ ผู้ปกครองเด็ก	ผู้ปกครองมีความรู้ ความเข้าใจในการดูแล เด็กในด้านต่างๆ	กองการศึกษา
รวม	13 โครงการ	-	-	2,981,235	3,208,980	3,405,280	3,662,580	3,889,880	-	-	-

3.2 แผนงานสาธารณสุข

ที่	โครงการ	วัตถุประสงค์	เป้าหมาย (ผลผลิตของโครงการ)	งบประมาณและที่ผ่านมา					ตัวชี้วัด (KPI)	ผลที่คาดว่าจะได้รับ	หน่วยงาน รับผิดชอบหลัก
				2566 (บาท)	2567 (บาท)	2568 (บาท)	2569 (บาท)	2570 (บาท)			
1	โครงการจัดซื้อเครื่องออกกำลังกายกลางแจ้ง หมู่ที่ 6	เพื่อให้ประชาชนในพื้นที่ได้มีร่างกายแข็งแรง	วัสดุ/อุปกรณ์ ออกกำลังกายกลางแจ้ง	-	-	-	-	80,000	ร้อยละ 80 มีร่างกายแข็งแรง	ประชาชนมีร่างกายแข็งแรง	สำนักปลัด
2	ปรับปรุงระบบปรับอากาศและระบายอากาศสำหรับห้องทันตกรรม Type A และอุปกรณ์สนับสนุนการป้องกันโรคสำหรับให้บริการในสถานพยาบาล	เพื่อเตรียมความพร้อมในการให้บริการแก่ผู้มารับบริการของผู้ป่วยด้านทันตกรรม	ปรับปรุงระบบปรับอากาศและระบายอากาศสำหรับห้องทันตกรรม Type A ดำเนินการตามแผนมาตรฐานการป้องกันโรคของกรมกองแบบแผนกรมสนับสนุนบริการสุขภาพ กระทรวงสาธารณสุข การสนับสนุนอุปกรณ์ระบบการบริการของสถานพยาบาล พร้อมวัสดุและอุปกรณ์	-	-	-	160,000	-	จำนวน 1ห้อง	มีการเตรียมความพร้อมในการให้บริการแก่ผู้มารับบริการของผู้ป่วยด้านทันตกรรม	รพ.สต.เชียงเคี่ยน

ที่	โครงการ	วัตถุประสงค์	เป้าหมาย (ผลผลิตของโครงการ)	งบประมาณและที่ผ่านมา					ตัวชี้วัด (KPI)	ผลที่คาดว่าจะได้รับ	หน่วยงาน รับผิดชอบหลัก
				2566 (บาท)	2567 (บาท)	2568 (บาท)	2569 (บาท)	2570 (บาท)			
3	โครงการคัดกรองมะเร็งปากมดลูกเชิงรุกในพื้นที่	1. เพื่อให้กลุ่มเป้าหมายได้รับการคัดกรองมะเร็งปากมดลูกตามเกณฑ์มาตรฐาน 2. เพื่อให้กลุ่มเสี่ยงได้รับการดูแลและรักษาอย่างถูกวิธี	หญิงวัยเจริญพันธุ์ที่อายุ 30 ปีขึ้นไป	-	-	20,000	20,000	20,000	ร้อยละ 80 ของกลุ่มเป้าหมายได้รับการคัดกรอง	กลุ่มเป้าหมายได้รับการคัดกรองมะเร็งปากมดลูกตามเกณฑ์มาตรฐาน /กลุ่มเสี่ยงได้รับการดูแลและรักษาอย่างถูกวิธี	รพ.สต. เชียงเคี่ยน
4	โครงการปรับเปลี่ยนพฤติกรรมกลุ่มเสี่ยง กลุ่มป่วย โรคเบาหวาน โรคความดันโลหิตสูง	เพื่อปรับเปลี่ยนพฤติกรรมกลุ่มเสี่ยง กลุ่มป่วย โรคเบาหวาน โรคความดันโลหิตสูง ไม่ให้มีภาวะแทรกซ้อน	กลุ่มเสี่ยง กลุ่มป่วย โรคเบาหวาน โรคความดันโลหิตสูง	15,000	15,000	15,000	15,000	15,000	มีผู้ป่วยรายใหม่ น้อยกว่าร้อยละ 5 ของกลุ่มเสี่ยง	กลุ่มเสี่ยง กลุ่มป่วย โรคเบาหวาน โรคความดันโลหิตสูง มีพฤติกรรมสุขภาพที่ดี	รพ.สต. เชียงเคี่ยน

ที่	โครงการ	วัตถุประสงค์	เป้าหมาย (ผลผลิตของโครงการ)	งบประมาณและที่ผ่านมา					ตัวชี้วัด (KPI)	ผลที่คาดว่าจะได้รับ	หน่วยงาน รับผิดชอบหลัก
				2566 (บาท)	2567 (บาท)	2568 (บาท)	2569 (บาท)	2570 (บาท)			
5	โครงการส่งเสริมการเลี้ยงลูกด้วยนมแม่	<p>1. เพื่อให้เด็ก 0-3 ปี ได้รับการส่งเสริมพัฒนาการเด็กอย่างถูกต้อง</p> <p>2. เพื่อให้เด็ก 0-3 ปีที่มีพัฒนาการล่าช้าได้รับการกระตุ้นพัฒนาการเด็กและได้รับการรักษาอย่างถูกต้อง</p> <p>3. เพื่อให้หญิงหลังคลอดให้การเลี้ยงดูลูกด้วยนมแม่อย่างน้อย 6 เดือน</p> <p>4. เพื่อให้มีมุมพัฒนาการเด็กใน รพ.สต.</p>	กลุ่มหญิงมีครรภ์ ผู้ช่วยดูแลหญิงมีครรภ์และทารกและเด็ก 0-3 ปีในพื้นที่ตำบลเชียงเคี่ยน	15,000	15,000	15,000	15,000	15,000	ร้อยละ 80 ของกลุ่มเป้าหมายได้รับการตรวจพัฒนาการ	1.เด็ก 0-3 ปี ได้รับการส่งเสริมพัฒนาการเด็กอย่างถูกต้อง 2.เด็ก 0-3 ปีที่มีพัฒนาการล่าช้าได้รับการกระตุ้นพัฒนาการเด็กและได้รับการรักษาอย่างถูกต้อง 3.หญิงหลังคลอดให้การเลี้ยงดูลูกด้วยนมแม่ อย่างน้อย 6 เดือน 4.มีมุมพัฒนาการเด็กใน รพ.สต.	รพ.สต.เชียงเคี่ยน
6	โครงการพัฒนาระบบบริการสุขภาพในชุมชนโดย "หมอประจำครอบครัว" ตำบลเชียงเคี่ยน	เพื่อให้มีแนวทางในการปฏิบัติงานของทีมหมอครอบครัวของตำบลเชียงเคี่ยน และมีข้อมูลสุขภาพของครัวเรือนที่เป็นปัจจุบัน ส่งผลให้ประชาชนทุกกลุ่มเป้าหมายได้รับบริการสุขภาพอย่างทั่วถึง	ประชาชนกลุ่มเสี่ยงในพื้นที่	15,000	15,000	15,000	15,000	15,000	มีแนวทางในการปฏิบัติงานของทีมหมอครอบครัวอย่างน้อย 1 แนวทาง	มีแนวทางในการปฏิบัติงานของทีมหมอครอบครัวของตำบลเชียงเคี่ยน และมีข้อมูลสุขภาพของครัวเรือนที่เป็นปัจจุบัน ส่งผลให้ประชาชนทุกกลุ่มเป้าหมายได้รับการ	รพ.สต.เชียงเคี่ยน

ที่	โครงการ	วัตถุประสงค์	เป้าหมาย (ผลผลิตของโครงการ)	งบประมาณและที่ผ่านมา					ตัวชี้วัด (KPI)	ผลที่คาดว่าจะได้รับ	หน่วยงาน รับผิดชอบหลัก
				2566 (บาท)	2567 (บาท)	2568 (บาท)	2569 (บาท)	2570 (บาท)			
7	โครงการส่งเสริมสุขภาพ ช่องปากทุกกลุ่มวัย	เพื่อให้ผู้ป่วยโรคเรื้อรังมี ความรู้การดูแลสุขภาพ ช่องปากและได้ฝึกทักษะ ในการดูแลช่องปากเบื้องต้น	กลุ่มผู้ป่วยเรื้อรังในพื้นที่ นักเรียนในพื้นที่ กลุ่ม ผู้สูงอายุในพื้นที่ เด็ก 0-5 ปี ในพื้นที่ตำบล	50,000	50,000	50,000	50,000	50,000	ร้อยละ 50 ของ กลุ่มเป้าหมาย ได้รับการส่งเสริม	ผู้ร่วมกิจกรรมมี ความรู้การดูแล สุขภาพช่องปากและ มีทักษะในการดูแล ช่องปากเบื้องต้น	รพ.สต.เชียง เคี่ยน
8	โครงการคัดกรองสารเคมี ตกค้างในร่างกายของ เกษตรกร	เพื่อสร้างความเข้าใจใน การป้องกันสารเคมีตกค้าง ในร่างกาย เพื่อส่งเสริมให้ เกษตรกรลดการใช้สารเคมี ในการประกอบอาชีพ	เกษตรกร จำนวน 100 คน	30,000	30,000	30,000	30,000	30,000	ร้อยละ 80 ได้รับการคัด กรองสารเคมี ตกค้าง	เกษตรกร ได้รับการ คัดกรองสารเคมีตกค้าง และมีความรู้ความ เข้าใจในการป้องกัน ตนเองในการใช้ สารเคมี	รพ.สต.เชียง เคี่ยน
9	โครงการให้ความรู้เฝ้าระวัง โรคติดเชื้อไวรัสโคโรนา 2019	เพื่อให้แกนนำ ผู้นำชุมชนมี ความรู้ความเข้าใจเรื่องโรค ติดเชื้อไวรัสโคโรนา 2019	แกนนำ ผู้นำชุมชน โรงเรียน และเจ้าหน้าที่ เกี่ยวข้อง	15,000	15,000	15,000	15,000	15,000	ร้อยละ 80 ผู้เข้าร่วม กิจกรรม	ผู้เข้าร่วมกิจกรรมมี ความรู้ความเข้าใจ เกี่ยวกับโรคติดเชื้อ ไวรัสโคโรนา 2019	รพ.สต.เชียง เคี่ยน
10	โครงการเฝ้าระวังภาวะ โภชนาการในเด็ก 0-5 ปี	1. เพื่อเฝ้าระวังภาวะ โภชนาการในเด็ก 0-5 ปี	เด็ก 0-5 ปี ในพื้นที่ตำบล	10,000	10,000	10,000	10,000	10,000	ร้อยละ 80 ของ เด็ก 0-5 ปี ใน พื้นที่ตำบลเชียง เคี่ยน	เด็ก 0-5 ปี ในพื้นที่ ได้รับการติดตามภาวะ โภชนาการ	รพ.สต.เชียง เคี่ยน

ที่	โครงการ	วัตถุประสงค์	เป้าหมาย (ผลผลิตของโครงการ)	งบประมาณและที่ผ่านมา					ตัวชี้วัด (KPI)	ผลที่คาดว่าจะได้รับ	หน่วยงาน รับผิดชอบหลัก
				2566 (บาท)	2567 (บาท)	2568 (บาท)	2569 (บาท)	2570 (บาท)			
11	โครงการศูนย์ปฏิบัติการ สุขภาพหนึ่งเดียวระดับ ตำบล (One Health)	เพื่อสนับสนุนศูนย์ ปฏิบัติการสุขภาพหนึ่ง เดียวระดับตำบล (One Health)	ศูนย์ปฏิบัติการสุขภาพหนึ่ง เดียวระดับตำบล (One Health) จำนวน 1 ศูนย์ จำนวนอาสาสมัครพ่อดีดี 25 คน	30,000	30,000	30,000	30,000	30,000	ร้อยละ 50 ของ อาสาสมัคร	อาสาสมัครพ่อดีดีมี ความรู้และมีการ รายงานอย่างต่อเนื่อง	สำนักปลัด
12	โครงการอบรมเชิง ปฏิบัติการแกนนำชุมชน ด้านสุขภาพน้ำประปา	เพื่อให้กลุ่มแกนนำชุมชนมี ความรู้ด้านสุขภาพ น้ำประปาและสามารถ ตรวจคลอรีนอิสระได้อย่าง ถูกต้อง	แกนนำชุมชน จำนวน 40 คน	19,700	19,700	19,700	19,700	19,700	ร้อยละ 80 ของ แกนนำในพื้นที่	ประชาชนในพื้นที่ได้มี น้ำประปาอุปโภค/ บริโภคอย่างมีคุณภาพ	สำนักปลัด
13	การป้องกันและแก้ไข ปัญหาสาธารณสุขกรณีเกิด โรคระบาดหรือภัยพิบัติ	เพื่อใช้ในการแก้ไขปัญหา สาธารณสุขกรณีเกิดโรค ระบาดหรือภัยพิบัติ	ประชาชนในพื้นที่ตำบล เชียงเคี่ยน	17,000	17,000	17,000	17,000	17,000	ร้อยละ 80 ของ ประชาชนใน พื้นที่	ประชาชนในพื้นที่ ได้รับการแก้ไขปัญหา	สำนักปลัด
14	โครงการตามแนวทาง โครงการพระราชดำริ ด้าน สาธารณสุข	เพื่อแก้ไขปัญหา สาธารณสุขตามแนวทาง โครงการพระราชดำริด้าน สาธารณสุข	1.ผู้นำชุมชนจำนวน 60 คน 2.อสม.จำนวน 11 คน 3. ประชาชนกลุ่มเสี่ยง จำนวน 150 คน	240,000	240,000	240,000	240,000	240,000	ร้อยละ 50 ของ ผู้เข้าร่วมแก้ไข ปัญหา	1.ผู้นำชุมชน อสม. ได้รับการพัฒนา ศักยภาพด้าน สาธารณสุข 2. ประชาชนกลุ่มเสี่ยง ได้รับการคัดกรอง	สำนักปลัด

ที่	โครงการ	วัตถุประสงค์	เป้าหมาย (ผลผลิตของโครงการ)	งบประมาณและที่ผ่านมา					ตัวชี้วัด (KPI)	ผลที่คาดว่าจะได้รับ	หน่วยงาน รับผิดชอบหลัก
				2566 (บาท)	2567 (บาท)	2568 (บาท)	2569 (บาท)	2570 (บาท)			
15	เงินบำรุงให้โรงพยาบาลหรือหน่วยบริการสาธารณสุข	เพื่อจ่ายเป็นเงินบำรุงให้แก่โรงพยาบาลหรือน่วยบริการสาธารณสุขสังกัดเทศบาลตำบลเชียงใหม่	โรงพยาบาลส่งเสริมสุขภาพตำบลเชียงใหม่	1,000,000	1,000,000	1,000,000	1,000,000	1,500,000	รพ.สต.เชียงใหม่ 1 แห่ง	ประชาชนได้รับการบริการจาก รพ.สต.เชียงใหม่	งานบริการสาธารณสุข
16	โครงการอบรมเชิงปฏิบัติการแกนนำนักเรียนด้านสุขภิบาลอาหาร	เพื่อให้แก่นักเรียนกลุ่มแกนนำได้มีความรู้ในเรื่องการผลิตภัณฑสุภาพและสามารถเลือกซื้อเลือกบริโภคได้อย่าง ถูกต้อง ปลอดภัย สามารถเผยแพร่ความรู้ที่ได้รับไปยังเพื่อนนักเรียนและครอบครัว	ตัวแทนนักเรียน จำนวน 30 คน	-	10,000	10,000	-	-	ร้อยละ 50 ของนักเรียนในพื้นที่	1.แกนนำนักเรียนมีความรู้ในเรื่องการผลิตภัณฑสุภาพการเลือกซื้อบริโภคได้อย่างถูกต้อง 2. แกนนำนักเรียนสามารถดำเนินกิจกรรมโคลิฟอร์มในอาหารได้อย่างถูกต้อง	สำนักปลัด
17	โครงการจัดบริการดูแลระยะยาวด้านสาธารณสุขสำหรับผู้สูงอายุที่มีภาวะพึ่งพิง	เพื่อจัดบริการดูแลระยะยาวด้านสาธารณสุขสำหรับผู้สูงอายุที่มีภาวะพึ่งพิงในพื้นที่ตำบลเชียงใหม่	ผู้สูงอายุที่มีภาวะพึ่งพิงในเขตพื้นที่จำนวน 60 คน	300,000	300,000	300,000	300,000	300,000	ร้อยละ 80 ของผู้สูงอายุในพื้นที่	ผู้สูงอายุที่มีภาวะพึ่งพิง ได้รับการดูแลมาตรการบริการของกระทรวงสาธารณสุข	สำนักปลัด (ศูนย์พัฒนาคุณภาพชีวิตและส่งเสริมอาชีพผู้สูงอายุ)

ที่	โครงการ	วัตถุประสงค์	เป้าหมาย (ผลผลิตของโครงการ)	งบประมาณและที่ผ่านมา					ตัวชี้วัด (KPI)	ผลที่คาดว่าจะได้รับ	หน่วยงาน รับผิดชอบหลัก
				2566 (บาท)	2567 (บาท)	2568 (บาท)	2569 (บาท)	2570 (บาท)			
18	โครงการสัตว์ปลอดโรค คนปลอดภัยจากโรคพิษ สุนัขบ้าตามพระปณิธาน ศาสตราจารย์ พลเอกหญิง พลเรือเอกหญิง พลอากาศ เอกหญิง สมเด็จพระเจ้า นางเธอ เจ้าฟ้าจุฬา ภรณวลัยลักษณ์ อัครราช กุมารี กรมพระศรีสวาง ควัฒน วรขัตติยราชนารี	เพื่อป้องกันการเกิดโรคพิษ สุนัขบ้าในพื้นที่	จำนวนสุนัข-แมวในเขต พื้นที่ตำบลเชียงเคี่ยน	36,000	36,000	36,000	36,000	36,000	ร้อยละ 80 ของ สุนัขและแมว ได้รับการฉีด วัคซีน	ประชาชนมีความ ตื่นตัวและกระตุ้นให้ ประชาชนมีส่วนร่วม และเห็นความสำคัญ ในการนำสุนัข แมว และสัตว์เลี้ยงลูกด้วย นมที่อยู่ในความดูแล ไปรับฉีดวัคซีนป้องกัน โรคพิษสุนัขบ้า	สำนักปลัด
19	โครงการรณรงค์เฝ้าระวัง โรคติดต่อตามฤดูกาล	เพื่อให้ประชาชนมีความรู้ ความเข้าใจ และตระหนัก ถึงการป้องกันโรคติดต่อ เพื่อลดการเกิดโรคติดต่อ ในพื้นที่	ประชาชนในพื้นที่ตำบล เชียงเคี่ยน	5,000	5,000	5,000	5,000	5,000	ร้อยละ 80 ประชาชนใน พื้นที่	ประชาชนมีความรู้ ความเข้าใจเกี่ยวกับ โรคติดต่อในพื้นที่และลด การระบาดของโรค	สำนักปลัด
20	โครงการตรวจเฝ้าระวัง คุณภาพน้ำสำหรับบริโภค	เพื่อให้คุณภาพน้ำสำหรับ บริโภคในพื้นที่เป็นไปตาม มาตรฐาน	กิจกรรมที่ 1 จำนวน 4 แห่ง กิจกรรมที่ 2 จำนวน 30 คน กิจกรรมที่ 3 จำนวน 12 แห่ง	60,000	60,000	60,000	60,000	60,000	ร้อยละ 80 ของ น้ำได้รับการ ตรวจ	แหล่งน้ำสำหรับ บริโภคทุกแห่งที่ได้รับ การตรวจวิเคราะห์ คุณภาพน้ำ	สำนักปลัด

ที่	โครงการ	วัตถุประสงค์	เป้าหมาย (ผลผลิตของโครงการ)	งบประมาณและที่ผ่านมา					ตัวชี้วัด (KPI)	ผลที่คาดว่าจะได้รับ	หน่วยงาน รับผิดชอบหลัก
				2566 (บาท)	2567 (บาท)	2568 (บาท)	2569 (บาท)	2570 (บาท)			
21	อุดหนุนสำหรับการดำเนินงานตามแนวทางโครงการพระราชดำริด้านสาธารณสุข	เพื่อเป็นเงินอุดหนุนให้กับคณะกรรมการหมู่บ้าน ทุกหมู่บ้านๆละ 20,000 บาท	หมู่บ้าน 1-12	240,000	240,000	240,000	240,000	240,000	12 หมู่บ้าน	ทุกหมู่บ้านได้รับเงินสนับสนุนสำหรับการดำเนินงานตามแนวทางโครงการพระราชดำริด้านสาธารณสุข	สำนักปลัด
22	อุดหนุนโรงพยาบาลส่งเสริมสุขภาพตำบลเชียงใหม่โครงการอบรมให้ความรู้ผู้ดูแลเด็กก่อนวัยเรียน	เพื่อให้ผู้ดูแลเด็กมีความรู้ด้านพัฒนาการ โภชนาการของเด็ก	ผู้ดูแลเด็กก่อนวัยเรียนในพื้นที่ตำบลเชียงใหม่	10,000	10,000	10,000	10,000	10,000	ร้อยละ 80 ของผู้ดูแลเด็กได้รับความรู้	ผู้ดูแลเด็กก่อนวัยเรียนในพื้นที่ตำบลเชียงใหม่ได้รับความรู้ในด้านพัฒนาการ โภชนาการ	สำนักปลัด
23	อุดหนุนโรงพยาบาลส่งเสริมสุขภาพตำบลเชียงใหม่โครงการอบรมให้ความรู้ผู้ดูแลคนพิการ ผู้ดูแลผู้ป่วยติดเตียง ผู้ป่วยติดบ้านและตรวจสุขภาพ	เพื่อให้ผู้ดูแลคนพิการ ผู้ดูแลผู้ป่วยติดเตียง ผู้ป่วยติดบ้านและตรวจสุขภาพได้รับความรู้	ผู้ดูแลคนพิการ ผู้ดูแลผู้ป่วยติดเตียง ผู้ป่วยติดบ้านในพื้นที่ตำบลเชียงใหม่	11,700	11,700	11,700	11,700	11,700	ร้อยละ 80 ของผู้ดูแลคนพิการ และผู้สูงอายุได้รับความรู้	ผู้ดูแลคนพิการ ผู้ดูแลผู้ป่วยติดเตียง ผู้ป่วยติดบ้านและตรวจสุขภาพได้รับความรู้ในการดูแลอย่างถูกต้อง	สำนักปลัด
รวม 23 โครงการ				2,119,400	2,129,400	2,149,400	2,299,400	2,719,400	-	-	-

ก.ยุทธศาสตร์จังหวัดที่ 5 ยุทธศาสตร์การพัฒนาคูณภาพชีวิต และความมั่นคงเพื่อส่งเสริมสังคมสร้างสรรค์

ข.ยุทธศาสตร์การพัฒนาขององค์กรปกครองส่วนท้องถิ่นในเขตจังหวัดที่ 4 การพัฒนาคูณภาพชีวิตและการป้องกันบรรเทาสาธารณภัย

ยุทธศาสตร์ที่ 4 การพัฒนาคูณภาพชีวิตและการป้องกันบรรเทาสาธารณภัย

4.1 แผนงานบริหารงานทั่วไป

ที่	โครงการ	วัตถุประสงค์	เป้าหมาย (ผลผลิตของโครงการ)	งบประมาณและที่ผ่านมา					ตัวชี้วัด (KPI)	ผลที่คาดว่าจะได้รับ	หน่วยงาน รับผิดชอบหลัก
				2566 (บาท)	2567 (บาท)	2568 (บาท)	2569 (บาท)	2570 (บาท)			
1	อุดหนุนที่ทำการปกครองอำเภอเทิงโครงการป้องกันและแก้ไขปัญหาเสพติดอำเภอเทิง	เพื่อหยุดยั้งและลดระดับการขยายตัวของปัญหาเสพติดในพื้นที่อำเภอเทิง	พื้นที่อำเภอเทิง ทั้ง 10 ตำบล	20,000	20,000	20,000	20,000	20,000	ร้อยละ 70 สามารถลดระดับการขยายตัวของยาเสพติด	ปัญหาเสพติดในพื้นที่อำเภอเทิงมีแนวโน้มลดลง	สำนักปลัด
2	อุดหนุนคณะกรรมการพัฒนาสตรีอำเภอเทิงโครงการจัดกิจกรรมเนื่องในวันสตรีสากล	เพื่อเป็นค่าใช้จ่ายอุดหนุนตามโครงการจัดกิจกรรมเนื่องในวันสตรีสากล	กลุ่มพัฒนาสตรีอำเภอเทิง	7,000	7,000	7,000	7,000	7,000	ร้อยละ 80 ของสตรีเข้าร่วมกิจกรรม	กลุ่มพัฒนาสตรีได้แสดงบทบาทของสตรีได้อย่างเต็มที่	สำนักปลัด
3	อุดหนุนคณะกรรมการพัฒนาสตรีอำเภอเทิงโครงการจัดกิจกรรมเนื่องในวันแม่แห่งชาติ	เพื่อเป็นค่าใช้จ่ายอุดหนุนตามโครงการจัดกิจกรรมเนื่องในวันแม่แห่งชาติ	กลุ่มพัฒนาสตรีอำเภอเทิง	5,000	5,000	5,000	5,000	5,000	ร้อยละ 80 ของสตรีเข้าร่วมกิจกรรม	กลุ่มพัฒนาสตรีได้แสดงออกถึงความจงรักภักดี	สำนักปลัด
รวม 3 โครงการ				32,000	32,000	32,000	32,000	32,000			

4.2 แผนงานการรักษาความสงบภายใน

ที่	โครงการ	วัตถุประสงค์	เป้าหมาย (ผลผลิตของโครงการ)	งบประมาณและที่ผ่านมา					ตัวชี้วัด (KPI)	ผลที่คาดว่าจะได้รับ	หน่วยงาน รับผิดชอบหลัก
				2566 (บาท)	2567 (บาท)	2568 (บาท)	2569 (บาท)	2570 (บาท)			
1	โครงการฝึกอบรมแม่บ้านยุคใหม่ใส่ใจอัคคีภัยจากแก๊สหุงต้มในครัวเรือน	เพื่ออบรมให้ความรู้เกี่ยวกับการใช้แก๊สหุงต้มในครัวเรือน	ประชาชนในพื้นที่ตำบลเชียงเคี่ยน	15,000	15,000	15,000	15,000	15,000	ร้อยละ 50 ของประชาชนเข้าร่วมอบรม	ประชาชนมีความมรมเรื่องการใช้แก๊สหุงต้ม	สำนักปลัด
2	โครงการรณรงค์ลดอุบัติเหตุทางถนนในช่วงเทศกาลปีใหม่	เพื่อเป็นค่าใช้จ่ายตามโครงการรณรงค์ลดอุบัติเหตุทางถนนในช่วงเทศกาลปีใหม่	เจ้าหน้าที่ อปพร.ตำบลเชียงเคี่ยน	6,500	6,500	6,500	6,500	6,500	ร้อยละ 70 ของประชาชนที่สัญจร	ประชาชนได้รับความปลอดภัยในการใช้ถนน	สำนักปลัด
3	โครงการรณรงค์ลดอุบัติเหตุทางถนนในช่วงเทศกาลสงกรานต์	เพื่อเป็นค่าใช้จ่ายตามโครงการรณรงค์ลดอุบัติเหตุทางถนนในช่วงเทศกาลสงกรานต์	เจ้าหน้าที่ อปพร.ตำบลเชียงเคี่ยน	6,500	6,500	6,500	6,500	6,500	ร้อยละ 70 ของประชาชนที่สัญจร	ประชาชนได้รับความปลอดภัยในการใช้ถนน	สำนักปลัด
4	โครงการฝึกและทบทวนอาสาสมัครป้องกันภัยฝ่ายพลเรือน (อปพร.)	เพื่อให้สมาชิก อปพร. ทราบบทบาทและหน้าที่ในการปฏิบัติงานตามนโยบายของกระทรวงมหาดไทย	สมาชิก อปพร.ในพื้นที่ตำบลเชียงเคี่ยน จำนวน 60 นาย	210,000	210,000	210,000	210,000	210,000	ร้อยละ 70 ของสมาชิก อปพร.ได้รับความรู้ถึงบทบาทและหน้าที่ในการปฏิบัติงาน	สมาชิกอปพร.ได้รับรู้บทบาทและหน้าที่ในการปฏิบัติงาน	สำนักปลัด

ที่	โครงการ	วัตถุประสงค์	เป้าหมาย (ผลผลิตของโครงการ)	งบประมาณและที่ผ่านมา					ตัวชี้วัด (KPI)	ผลที่คาดว่าจะได้รับ	หน่วยงาน รับผิดชอบหลัก
				2566 (บาท)	2567 (บาท)	2568 (บาท)	2569 (บาท)	2570 (บาท)			
5	โครงการฝึกอบรมเยาวชนยุคใหม่ขับขี่ปลอดภัยสร้างวินัยจราจร	เพื่อส่งเสริมให้เด็กและเยาวชนสวมหมวกนิรภัยในการขับขี่จักรยานยนต์	เด็กและเยาวชนพื้นที่ตำบลเชียงเคี่ยน จำนวน 60 คน	10,000	10,000	10,000	10,000	10,000	ร้อยละ 80 มีความปลอดภัย	เด็กและเยาวชนปลอดภัยในการขับขี่	สำนักปลัด
6	โครงการป้องกันแก้ไขปัญหาหมอกควันและไฟป่า	เพื่อเป็นค่าใช้จ่ายตามโครงการป้องกันแก้ไขปัญหาหมอกควันและไฟป่า	คณะกรรมการไฟฟ้าประจำหมู่บ้านในพื้นที่ตำบลเชียงเคี่ยน จำนวน 120 คน	20,000	20,000	20,000	20,000	20,000	ร้อยละ 70 ของผู้เข้าอบรมได้รับความรู้	คณะกรรมการไฟฟ้าประจำหมู่บ้านได้รับความรู้ในการป้องกันแก้ไขปัญหาหมอกควันและไฟป่า	สำนักปลัด
7	โครงการฝึกอบรมให้ความรู้เกี่ยวกับการป้องกันเหตุสาธารณภัย	เพื่อให้ประชาชนในพื้นที่มีความรู้ความเข้าใจด้านการป้องกันเหตุ สาธารณภัย	ประชาชน 12 หมู่ และเจ้าหน้าที่ จำนวน 70 คน	40,000	40,000	40,000	40,000	40,000	ร้อยละ 70 ของผู้เข้าอบรมได้รับความรู้	นักเรียนได้รับความรู้ด้านการป้องกันและบรรเทาสาธารณภัย	สำนักปลัด
8	โครงการจัดซื้อเครื่องเสียงพร้อมติดตั้งระบบเสียงตามสายและระบบไร้สาย หมู่ที่ 1	เพื่อใช้ในการประชาสัมพันธ์เสียงตามสายของหมู่บ้าน	บ้านเชียงเคี่ยน หมู่ที่ 1	30,000	-	-	-	-	1 หมู่	ใช้ในการประชาสัมพันธ์เสียงตามสายของหมู่บ้าน	สำนักปลัด
9	โครงการติดตั้งกล้องวงจรปิดภายในหมู่บ้าน หมู่ที่ 2	เพื่อความปลอดภัยในชีวิตและทรัพย์สินของประชาชน	ตามซอยภายในหมู่บ้าน หมู่ที่ 2	100,000	-	-	-	-	1 หมู่	ความปลอดภัยในชีวิตและทรัพย์สินของประชาชน	สำนักปลัด

ที่	โครงการ	วัตถุประสงค์	เป้าหมาย (ผลผลิตของโครงการ)	งบประมาณและที่ผ่านมา					ตัวชี้วัด (KPI)	ผลที่คาดว่าจะได้รับ	หน่วยงาน รับผิดชอบหลัก
				2566 (บาท)	2567 (บาท)	2568 (บาท)	2569 (บาท)	2570 (บาท)			
10	โครงการติดตั้งกล้องวงจรปิดภายในหมู่บ้าน หมู่ที่ 4	เพื่อความปลอดภัยในชีวิตและทรัพย์สินของประชาชน	ตามซอยภายในหมู่บ้าน หมู่ที่ 4	-	-	100,000	-	-	1 หมู่	ความปลอดภัยในชีวิตและทรัพย์สินของประชาชน	สำนักปลัด
11	โครงการติดตั้งกล้องวงจรปิดภายในหมู่บ้าน หมู่ที่ 7	เพื่อความปลอดภัยในชีวิตและทรัพย์สินของประชาชน	ตามซอยภายในหมู่บ้าน หมู่ที่ 7	150,000	-	-	-	-	1 หมู่	ความปลอดภัยในชีวิตและทรัพย์สินของประชาชน	สำนักปลัด
12	โครงการติดตั้งกล้องวงจรปิดภายในหมู่บ้าน หมู่ที่ 8	เพื่อความปลอดภัยในชีวิตและทรัพย์สินของประชาชน	ตามซอยภายในหมู่บ้าน หมู่ที่ 8	150,000	-	-	-	-	1 หมู่	ความปลอดภัยในชีวิตและทรัพย์สินของประชาชน	สำนักปลัด
13	โครงการปรับปรุงเสียงตามสายภายในหมู่บ้าน หมู่ที่ 8	เพื่อใช้ในการประชาสัมพันธ์เสียงตามสายของหมู่บ้าน	บ้านภูเขาแก้ว หมู่ที่ 8	50,000	-	-	-	-	1 หมู่	ใช้ในการประชาสัมพันธ์เสียงตามสายของหมู่บ้าน	สำนักปลัด
14	โครงการติดตั้งกล้องวงจรปิด หมู่ที่ 9	เพื่อความปลอดภัยในชีวิตและทรัพย์สินของประชาชน	ตามซอยภายในหมู่บ้าน หมู่ที่ 9	150,000	-	-	-	-	1 หมู่	ความปลอดภัยในชีวิตและทรัพย์สินของประชาชน	สำนักปลัด

ที่	โครงการ	วัตถุประสงค์	เป้าหมาย (ผลผลิตของโครงการ)	งบประมาณและที่ผ่านมา					ตัวชี้วัด (KPI)	ผลที่คาดว่าจะได้รับ	หน่วยงาน รับผิดชอบหลัก
				2566 (บาท)	2567 (บาท)	2568 (บาท)	2569 (บาท)	2570 (บาท)			
15	โครงการติดตั้งกล่องวงจรปิดภายในหมู่บ้าน หมู่ที่ 11	เพื่อความปลอดภัยในชีวิตและทรัพย์สินของประชาชน	ตามซอยภายในหมู่บ้าน หมู่ที่ 11	-	-	-	-	150,000	1 หมู่	ความปลอดภัยในชีวิตและทรัพย์สินของประชาชน	สำนักปลัด
16	โครงการติดตั้งกล่องวงจรปิด หมู่ที่ 12	เพื่อความปลอดภัยในชีวิตและทรัพย์สินของประชาชน	ตามซอยภายในหมู่บ้าน หมู่ที่ 12	150,000	-	-	-	-	1 หมู่	ความปลอดภัยในชีวิตและทรัพย์สินของประชาชน	สำนักปลัด
17	โครงการติดกล่องวงจรปิด รพ.สต.เชียงเคี่ยน	เพื่อความปลอดภัยในชีวิตและทรัพย์สินของประชาชน	ติดตั้งกล่องวงจรปิด รพ.สต. เชียงเคี่ยน 1ชุด	100,000	-	-	-	-	ทรัพย์สิน รพ.สต.ปลอดภัย	ป้องกันทรัพย์สินและลดเหตุร้ายที่อาจเกิดขึ้นได้	รพ.สต.ตำบลเชียงเคี่ยน
18	โครงการฝึกอบรมการปฐมพยาบาลเบื้องต้นและการช่วยชีวิตขั้นพื้นฐาน	เพื่อเป็นค่าใช้จ่ายในการฝึกอบรมการปฐมพยาบาลเบื้องต้นและการช่วยชีวิตขั้นพื้นฐาน	อสม.,อปพร.,ชรบ.,เจ้าหน้าที่ ทต. และประชาชนในพื้นที่ตำบลเชียงเคี่ยน	20,000	20,000	20,000	20,000	20,000	ร้อยละ 70 ของผู้เข้าอบรมได้รับความรู้	อสม.,อปพร.,ชรบ.,เจ้าหน้าที่ ทต. และประชาชนในพื้นที่ตำบลเชียงเคี่ยน	สำนักปลัด

ที่	โครงการ	วัตถุประสงค์	เป้าหมาย (ผลผลิตของโครงการ)	งบประมาณและที่ผ่านมา					ตัวชี้วัด (KPI)	ผลที่คาดว่าจะได้รับ	หน่วยงาน รับผิดชอบหลัก
				2566 (บาท)	2567 (บาท)	2568 (บาท)	2569 (บาท)	2570 (บาท)			
19	โครงการประชุมเชิงปฏิบัติการเครือข่ายอาสาสมัครป้องกันและเฝ้าระวังภัยตำบลเชียงเคี่ยน "วิทยุสื่อสาร และการปฏิบัติในสถานการณ์ฉุกเฉิน"	เพื่อให้ผู้อบรมมีความรู้ความเข้าใจที่ถูกต้องเกี่ยวกับกฎหมายและระเบียบที่เกี่ยวข้องกับการใช้วิทยุสื่อสาร	อปพร./อสม. /ชรบ./ผู้นำชุมชน และเจ้าหน้าที่ที่ปฏิบัติงานป้องกันฯ	18,000	18,000	18,000	18,000	18,000	ร้อยละ 70 ของผู้เข้าอบรมได้รับความรู้	อปพร./อสม. /ชรบ./ผู้นำชุมชน และเจ้าหน้าที่ที่ปฏิบัติงานป้องกันฯ สามารถนำเครื่องวิทยุสื่อสารใช้ในการปฏิบัติงานได้	สำนักปลัด
20	โครงการติดกระจกโค้งทางแยก	เพื่อป้องกันการเกิดอุบัติเหตุ	ในพื้นที่ตำบลเชียงเคี่ยน	20,000	20,000	20,000	20,000	20,000	ร้อยละ 80 ของประชาชนได้รับความปลอดภัย	ประชาชนได้รับความปลอดภัยในการใช้ถนน	สำนักปลัด
21	อุดหนุน ศพส.จ.เชียงราย โครงการป้องกันและแก้ไขปัญหายาเสพติดจังหวัดเชียงราย	เพื่อหยุดยั้งและลดระดับการขยายตัวของปัญหายาเสพติดในพื้นที่จังหวัดเชียงราย	พื้นที่ในจังหวัดเชียงราย	30,000	30,000	30,000	30,000	30,000	ร้อยละ 70 สามารถลดระดับการขยายตัวของยาเสพติด	ปัญหายาเสพติดในพื้นที่จังหวัดเชียงราย มีแนวโน้มลดลง	สำนักปลัด
รวม 21 โครงการ				1,276,000	396,000	496,000	396,000	546,000	-	-	-

4.3 แผนงานการศึกษา

ที่	โครงการ	วัตถุประสงค์	เป้าหมาย (ผลผลิตของโครงการ)	งบประมาณและที่ผ่านมา					ตัวชี้วัด (KPI)	ผลที่คาดว่าจะได้รับ	หน่วยงาน รับผิดชอบหลัก
				2566 (บาท)	2567 (บาท)	2568 (บาท)	2569 (บาท)	2570 (บาท)			
1	โครงการวันเด็กแห่งชาติ	เพื่อสร้างเวทีแห่งการเรียนรู้และแสดงออกของเด็ก	เด็กเล็ก นักเรียนในพื้นที่ตำบลเชียงเคี่ยน จำนวน 200 คน	40,000	40,000	40,000	50,000	60,000	ร้อยละ 80 ของเด็กในพื้นที่	เด็กได้มีโอกาสแสดงออกถึงความสามารถในด้านต่างๆ	กองการศึกษา
รวม 1 โครงการ				40,000	40,000	40,000	50,000	60,000	-	-	-

4.4 แผนงานสาธารณสุข

ที่	โครงการ	วัตถุประสงค์	เป้าหมาย (ผลผลิตของ โครงการ)	งบประมาณและที่ผ่านมา					ตัวชี้วัด (KPI)	ผลที่คาดว่าจะได้รับ	หน่วยงาน รับผิดชอบหลัก
				2566 (บาท)	2567 (บาท)	2568 (บาท)	2569 (บาท)	2570 (บาท)			
1	โครงการให้บริการ การแพทย์ฉุกเฉินในพื้นที่ ตำบลเชียงเคี่ยน	เพื่อจ่ายเป็นค่าใช้จ่ายตาม โครงการให้บริการ การแพทย์ฉุกเฉินในพื้นที่ ตำบลเชียงเคี่ยน	ประชาชนที่ประสบภัยใน พื้นที่ตำบลเชียงเคี่ยน	300,000	300,000	300,000	300,000	300,000	ร้อยละ 70 ของ ผู้เข้าอบรม ได้รับความรู้	ประชาชนที่ประสบภัย ได้รับความช่วยเหลือ	สำนักปลัด
2	โครงการอบรมการใช้ อุปกรณ์กู้ชีพ กู้ภัยแก่ ประชาชน	เพื่อให้ประชาชนรู้จักใช้ อุปกรณ์กู้ชีพ กู้ภัยเบื้องต้น ประชาชน	ประชาชนในพื้นที่ตำบล เชียงเคี่ยน	20,000	20,000	20,000	20,000	20,000	ร้อยละ 70 ของ ผู้เข้าอบรม ได้รับความรู้	ประชาชนมีความรู้ และรู้จักใช้อุปกรณ์กู้ ชีพ กู้ภัย	สำนักปลัด
3	โครงการส่งเสริมจัดการ บริหารจัดการขยะโดยชุมชน	เพื่อส่งเสริมการมีส่วนร่วม ของประชาชนให้สามารถ ลดปริมาณขยะ คัดแยก ขยะนำขยะมาใช้ประโยชน์ อย่างเป็นรูปธรรมและเป็น ระบบ	หมู่ที่1-12	20,000	20,000	20,000	20,000	20,000	ร้อยละ 80 ของ ประชาชนที่เข้า ร่วมกิจกรรม	ชุมชนมีการคัดแยก ขยะมีการนำกลับมาใช้ เป็นประโยชน์และ ชุมชนเป็นชุมชนที่น่า อยู่	สำนักปลัด
4	โครงการส่งเสริมโรงเรียน ปลอดขยะ	1.เพื่อสร้างจิตสำนึกในการ คัดแยกขยะในโรงเรียน 2. เพื่อส่งเสริมให้นักเรียนมี การคัดแยกขยะอย่างถูกวิธี 3.เพื่อส่งเสริมให้เกิดการ นำขยะกลับมาใหม่	จัดกิจกรรมให้ความรู้และ ส่งเสริมการคัดแยกขยะใน โรงเรียน	10,000	10,000	10,000	10,000	10,000	ร้อยละ 80 นักเรียนที่เข้า ร่วมกิจกรรม	นักเรียนรู้จักการคัด แยกขยะการลด ปริมาณขยะและการ นำขยะกลับไปใช้ ประโยชน์	สำนักปลัด
รวม 4 โครงการ				350,000	350,000	350,000	350,000	350,000			

4.5 แผนงานสร้างความเข้มแข็งของชุมชน

ที่	โครงการ	วัตถุประสงค์	เป้าหมาย (ผลผลิตของโครงการ)	งบประมาณและที่ผ่านมา					ตัวชี้วัด (KPI)	ผลที่คาดว่าจะได้รับ	หน่วยงาน รับผิดชอบหลัก
				2566 (บาท)	2567 (บาท)	2568 (บาท)	2569 (บาท)	2570 (บาท)			
1	โครงการจัดทำทางลาดและราวแก้อุปสรรคสำหรับผู้สูงอายุและผู้พิการ	เพื่ออำนวยความสะดวกให้กับผู้สูงอายุและผู้พิการ	ผู้สูงอายุและผู้พิการตำบลเชียงเคี่ยน	25,000	25,000	25,000	25,000	25,000	ร้อยละ 50 ผู้สูงอายุและผู้พิการได้รับความสะดวก	ผู้สูงอายุและผู้พิการ	สำนักปลัด
2	โครงการส่งเสริมและพัฒนาศักยภาพสถานประกอบการในตำบลเชียงเคี่ยน	เพื่อเป็นการสานสัมพันธ์ในครอบครัว	เด็กและเยาวชน ผู้ปกครองในพื้นที่ตำบลเชียงเคี่ยน จำนวน 50 คน	15,000	15,000	15,000	15,000	15,000	ร้อยละ 70 มีครอบครัวที่อบอุ่น	ครอบครัวที่มีสายสัมพันธ์ที่ดีต่อกัน	สำนักปลัด
3	โครงการส่งเสริมและพัฒนาศักยภาพผู้สูงอายุตำบลเชียงเคี่ยน	เพื่อส่งเสริมให้ผู้สูงอายุมีคุณภาพชีวิตที่ดีขึ้น และอยู่ร่วมกันในสังคมอย่างมีความสุข	ผู้สูงอายุและผู้พิการตำบลเชียงเคี่ยน จำนวน 50 คน	15,000	15,000	15,000	15,000	15,000	ร้อยละ 70 ได้รับการส่งเสริมคุณภาพชีวิต	ผู้สูงอายุได้รับการส่งเสริมคุณภาพชีวิตที่ดีขึ้น	สำนักปลัด
4	โครงการเยี่ยมเยียนผู้สูงอายุและผู้พิการตำบลเชียงเคี่ยน	เพื่อออกเยี่ยมผู้สูงอายุและผู้พิการและให้กำลังใจ	ผู้สูงอายุตำบลเชียงเคี่ยน	30,000	30,000	30,000	30,000	30,000	ร้อยละ 70 ได้รับการดูแลเอาใจใส่	ผู้สูงอายุและผู้พิการได้รับการดูแลเอาใจใส่	สำนักปลัด
5	โครงการส่งเสริมและพัฒนาศักยภาพสภาเด็กและเยาวชนตำบลเชียงเคี่ยน	เพื่อเป็นค่าใช้จ่ายตามโครงการฝึกอบรมสภาเด็กและเยาวชนตำบลเชียงเคี่ยน	สภาเด็ก เยาวชนและเจ้าหน้าที่ตำบลเชียงเคี่ยน จำนวน 50 คน	15,000	15,000	15,000	15,000	15,000	ร้อยละ 70 ของผู้เข้าอบรมได้รับความรู้	เด็ก เยาวชน ของสภาเด็กและเยาวชนได้รับความรู้	สำนักปลัด

ที่	โครงการ	วัตถุประสงค์	เป้าหมาย (ผลผลิตของโครงการ)	งบประมาณและที่ผ่านมา					ตัวชี้วัด (KPI)	ผลที่คาดว่าจะได้รับ	หน่วยงาน รับผิดชอบหลัก
				2566 (บาท)	2567 (บาท)	2568 (บาท)	2569 (บาท)	2570 (บาท)			
6	โครงการส่งเสริมและพัฒนาศักยภาพผู้พิการและผู้ดูแลผู้พิการตำบลเชียงเคี่ยน	เพื่อเป็นค่าใช้จ่ายตามโครงการส่งเสริมและพัฒนาศักยภาพผู้พิการและผู้ดูแลผู้พิการตำบลเชียงเคี่ยน	ผู้พิการและผู้ดูแลผู้พิการจำนวน 50 คน	15,000	15,000	15,000	15,000	15,000	ร้อยละ 70 ได้รับการความรู้	ผู้พิการและผู้ดูแลผู้พิการได้รับความรู้	สำนักปลัด
7	โครงการส่งเสริมและพัฒนาศักยภาพสตรีตำบลเชียงเคี่ยน	เพื่อเป็นค่าใช้จ่ายตามโครงการส่งเสริมและพัฒนาศักยภาพสตรีตำบลเชียงเคี่ยน	สตรีตำบลเชียงเคี่ยนจำนวน 50 คน	15,000	15,000	15,000	15,000	15,000	ร้อยละ 80 ของสตรีมีอาชีพเสริม	สตรีได้รับการส่งเสริมอาชีพและมีรายได้เพิ่ม	สำนักปลัด
8	โครงการรณรงค์ ส่งเสริมการป้องกันและแก้ไขปัญหายาเสพติด	เพื่อเป็นค่าใช้จ่ายตามโครงการรณรงค์ ส่งเสริมการป้องกันและแก้ไขปัญหายาเสพติด	ผู้บริหาร/สมาชิกสภาฯ/พนักงานเทศบาล/นักเรียน/จิตอาสาและประชาชนในพื้นที่	2,000	2,000	2,000	2,000	2,000	ร้อยละ 70 ของผู้เข้าอบรมได้รับความรู้	ผู้บริหาร/สมาชิกสภาฯ/พนักงานเทศบาล/นักเรียน/จิตอาสาและประชาชนในพื้นที่	สำนักปลัด

ที่	โครงการ	วัตถุประสงค์	เป้าหมาย (ผลผลิตของโครงการ)	งบประมาณและที่ผ่านมา					ตัวชี้วัด (KPI)	ผลที่คาดว่าจะได้รับ	หน่วยงาน รับผิดชอบหลัก
				2566 (บาท)	2567 (บาท)	2568 (บาท)	2569 (บาท)	2570 (บาท)			
9	โครงการพลังแผ่นดิน เอาชนะยาเสพติด กิจกรรม"ฝึกอบรมตาม โครงการร้อยใจรักษ์ หลักสูตรที่ 2")	เพื่อฝึกปฏิบัติจริงด้านการ ประยุกต์ใช้เศรษฐกิจ พอเพียงให้กับทีมตำบลไป ใช้ให้เกิดผลเป็นรูปธรรม ในพื้นที่ตำบล	ผู้บริหาร/สมาชิกสภาฯ/ พนักงานเทศบาล และผู้นำ ชุมชน จำนวน 20 คน	40,000	40,000	40,000	40,000	40,000	ร้อยละ 70 ของ ผู้เข้าอบรม	มีทีมตำบลสามารถ ปฏิบัติ และสามารถ นำไปขยายผลใน ตำบลด้านเศรษฐกิจ พอเพียงในการ ป้องกันและแก้ไข ปัญหาเสพติด	สำนักปลัด
10	อุดหนุนกิ่งกาชาด อำเภอเทิงโครงการงาน สงเคราะห์และบรรเทา ทุกข์ราษฎร	เพื่อช่วยเหลือบรรเทาทุกข์ จากภัยธรรมชาติต่างๆ	ผู้ประสบภัย ผู้ด้อยโอกาส ในพื้นที่อำเภอเทิง	5,000	5,000	5,000	5,000	5,000	ร้อยละ 50 ได้รับความ ช่วยเหลือ	สามารถบรรเทาทุกข์ และจัดกิจกรรมสา ธารณกุศลให้แก่ ผู้ประสบภัยและด้อย โอกาส	สำนักปลัด
11	โครงการส่งเสริมคุณภาพ ชีวิตกลุ่มคนตรีพื้นเมือง หมู่ที่ 4	เพื่อส่งเสริมการเล่นดนตรี พื้นเมือง	สมาชิกกลุ่มดนตรีพื้นเมือง หมู่ที่ 4 วัสดุ/อุปกรณ์	100,000	-	-	-	-	สมาชิกกลุ่ม ดนตรีพื้นเมือง	สมาชิกกลุ่มดนตรี พื้นเมืองมีอุปกรณ์ใน การเล่นดนตรีพื้นเมือง	สำนักปลัด
รวม 11 โครงการ				277,000	177,000	177,000	177,000	177,000			

4.6 แผนงานการศาสนา วัฒนธรรมและนันทนาการ

ที่	โครงการ	วัตถุประสงค์	เป้าหมาย (ผลผลิตของโครงการ)	งบประมาณและที่ผ่านมา					ตัวชี้วัด (KPI)	ผลที่คาดว่าจะได้รับ	หน่วยงาน รับผิดชอบหลัก
				2566 (บาท)	2567 (บาท)	2568 (บาท)	2569 (บาท)	2570 (บาท)			
1	โครงการแข่งขันกีฬา สัมพันธ์ตำบลเชียงเคี่ยน	เพื่อส่งเสริมการออกกำลังกาย และความสามัคคี	เยาวชน,ประชาชนในพื้นที่ ตำบลเชียงเคี่ยน	100,000	100,000	100,000	100,000	100,000	ประชาชนมี ความสามัคคี	เยาวชน,ประชาชนให้ ความสำคัญในการ ออกกำลังกาย	กองการศึกษา
2	โครงการส่งเสริมการเล่น กีฬาและออกกำลังกายเพื่อ สุขภาพของประชาชน	เพื่อส่งเสริมการเล่นกีฬา และออกกำลังกายเพื่อ สุขภาพของประชาชน ตำบลเชียงเคี่ยน	ประชาชนตำบลเชียงเคี่ยน	50,000	50,000	50,000	50,000	100,000	ร้อยละ 70 นักเรียน เยาวชนรู้จักใช้ เวลาว่างให้เกิด ประโยชน์	ประชาชนให้ ความสำคัญในการ ออกกำลังกาย	กองการศึกษา
รวม 2 โครงการ				150,000	150,000	150,000	150,000	200,000	-	-	-

4.6 แผนงานการศาสนา วัฒนธรรมและนันทนาการ

ที่	โครงการ	วัตถุประสงค์	เป้าหมาย (ผลผลิตของโครงการ)	งบประมาณและที่ผ่านมา					ตัวชี้วัด (KPI)	ผลที่คาดว่าจะได้รับ	หน่วยงาน รับผิดชอบหลัก
				2566 (บาท)	2567 (บาท)	2568 (บาท)	2569 (บาท)	2570 (บาท)			
1	โครงการแข่งขันกีฬา สัมพันธ์ตำบลเชียงเคี่ยน	เพื่อส่งเสริมการออกกำลังกาย และความสามัคคี	เยาวชน,ประชาชนในพื้นที่ ตำบลเชียงเคี่ยน	100,000	100,000	100,000	100,000	100,000	ประชาชนมี ความสามัคคี	เยาวชน,ประชาชนให้ ความสำคัญในการ ออกกำลังกาย	กองการศึกษา
2	โครงการส่งเสริมการเล่น กีฬาและออกกำลังกายเพื่อ สุขภาพของประชาชน	เพื่อส่งเสริมการเล่นกีฬา และออกกำลังกายเพื่อ สุขภาพของประชาชน ตำบลเชียงเคี่ยน	ประชาชนตำบลเชียงเคี่ยน	50,000	50,000	50,000	50,000	100,000	ร้อยละ 70 นักเรียน เยาวชนรู้จักใช้ เวลาว่างให้เกิด ประโยชน์	ประชาชนให้ ความสำคัญในการ ออกกำลังกาย	กองการศึกษา
รวม 2 โครงการ				150,000	150,000	150,000	150,000	200,000	-	-	-

4.7 แผนงานงบกลาง

ที่	โครงการ	วัตถุประสงค์	เป้าหมาย (ผลผลิตของโครงการ)	งบประมาณและที่ผ่านมา					ตัวชี้วัด (KPI)	ผลที่คาดว่าจะได้รับ	หน่วยงาน รับผิดชอบหลัก
				2566 (บาท)	2567 (บาท)	2568 (บาท)	2569 (บาท)	2570 (บาท)			
1	เบี้ยยังชีพผู้สูงอายุ	เพื่อจ่ายเป็นค่าสงเคราะห์ เบี้ยยังชีพผู้สูงอายุตำบล เชียงเคี่ยน ที่มีอายุครบ 60 ปีบริบูรณ์ขึ้นไป ที่มี คุณสมบัติครบถ้วน ตาม ระเบียบกระทรวงมหาด ไทยว่าด้วยหลักเกณฑ์การ จ่ายเบี้ยยังชีพผู้สูงอายุของ องค์กรปกครองส่วน ท้องถิ่น พ.ศ. 2552	ผู้สูงอายุในพื้นที่ตำบลเชียง เคี่ยน	9,428,000	9,728,000	10,128,000	10,528,000	11,028,000	100 % ของผู้รับ เบี้ยยังชีพ	ผู้สูงอายุได้รับ สวัสดิการในการยังชีพ	สำนักปลัด
2	เบี้ยยังชีพผู้พิการ	เพื่อรองรับการจัดสวัสดิการ เบี้ยความพิการให้แก่คน พิการในตำบลเชียงเคี่ยน ที่มีสิทธิตามหลักเกณฑ์ที่ กำหนด ที่ได้แสดงความ จำนง โดยการขอขึ้น ทะเบียนเพื่อขอรับเงินเบี้ย ความพิการไว้กับเทศบาล ตำบลเชียงเคี่ยนแล้ว โดย คนพิการที่มีสิทธิจะได้รับ เบี้ยความพิการคนละ 800.- บาทต่อเดือน	ผู้พิการในพื้นที่ตำบลเชียง เคี่ยน	1,610,400	1,614,400	1,618,400	1,622,400	1,626,400	100 % ของผู้รับ เบี้ยยังชีพ	ผู้พิการได้รับสวัสดิการ ในการยังชีพ	สำนักปลัด

ที่	โครงการ	วัตถุประสงค์	เป้าหมาย (ผลผลิตของโครงการ)	งบประมาณและที่ผ่านมา					ตัวชี้วัด (KPI)	ผลที่คาดว่าจะได้รับ	หน่วยงาน รับผิดชอบหลัก
				2566 (บาท)	2567 (บาท)	2568 (บาท)	2569 (บาท)	2570 (บาท)			
3	เบี้ยยังชีพผู้ป่วยเอดส์	เพื่อจ่ายเป็นค่าสงเคราะห์ เบี้ยยังชีพผู้ป่วยเอดส์ตำบล เชียงเคี่ยน ให้แก่ผู้ป่วย เอดส์ที่แพทย์ได้รับรอง และทำการวินิจฉัยแล้ว และมีความเป็นอยู่ยากจน หรือถูกทอดทิ้งขาดผู้ อุปการะดูแลไม่สามารถ ประกอบอาชีพเลี้ยงตนเอง ได้ ในอัตราคนละ 500 บาทต่อเดือน	ผู้ป่วยเอดส์ในพื้นที่ตำบล เชียงเคี่ยน	300,000	300,000	300,000	300,000	300,000	100 % ของผู้รับ เบี้ยยังชีพ	ผู้ป่วยเอดส์ได้รับ สวัสดิการในการยังชีพ	สำนักปลัด
4	เงินสำรองจ่าย	เพื่อจ่ายเป็นค่าบรรเทาสา ธารณภัยในเหตุการณ์ ค่าต่างๆที่ไม่สามารถคาดการณ์ ล่วงหน้าได้	ประชาชนในพื้นที่ตำบล เชียงเคี่ยน	600,000	600,000	600,000	600,000	600,000	1 ตำบล	ประชาชนได้รับความ ช่วยเหลืออย่างทั่วถึง และทันท่วงที	สำนักปลัด
รวม 4 โครงการ				11,938,400	12,242,400	12,646,400	13,050,400	13,554,400	-	-	-

ก.ยุทธศาสตร์จังหวัดที่ 4 ยุทธศาสตร์การจัดการทรัพยากรธรรมชาติและสิ่งแวดล้อมให้ดำรงความอุดมสมบูรณ์และยั่งยืน

ข.ยุทธศาสตร์การพัฒนาขององค์กรปกครองส่วนท้องถิ่นในเขตจังหวัดที่ 5 การบริหารจัดการทรัพยากรธรรมชาติและสิ่งแวดล้อมให้สมบูรณ์และยั่งยืน

ยุทธศาสตร์ที่ 5 การบริหารจัดการทรัพยากรธรรมชาติและสิ่งแวดล้อมให้สมบูรณ์และยั่งยืน

5.1 แผนงานเคหะและชุมชน

ที่	โครงการ	วัตถุประสงค์	เป้าหมาย (ผลผลิตของโครงการ)	งบประมาณและที่ผ่านมา					ตัวชี้วัด (KPI)	ผลที่คาดว่าจะได้รับ	หน่วยงาน รับผิดชอบหลัก
				2566 (บาท)	2567 (บาท)	2568 (บาท)	2569 (บาท)	2570 (บาท)			
1	โครงการจัดทำแนวเขตป่าชุมชน หมู่ที่ 1	เพื่อแสดงถึงแนวทางของป่าชุมชน	ป่าชุมชนบ้านเชียงเคี่ยน หมู่ที่ 1	-	-	-	-	30,000	ป่าชุมชน 1 หมู่	แสดงถึงแนวทางของป่าชุมชน	กองช่าง
2	โครงการติดตั้งพลังงานแสงอาทิตย์รอบหนองจั้น หมู่ที่ 2	เพื่อใช้เป็นพลังงานทดแทน	บริเวณรอบหนองจั้น หมู่ที่ 2	-	-	-	-	150,000	ติดตั้งพลังงานแสงอาทิตย์รอบหนองจั้น 1 แห่ง	ใช้พลังงานทดแทน	กองช่าง
3	โครงการติดตั้งพลังงานแสงอาทิตย์ประปาหมู่บ้าน หมู่ที่ 2	เพื่อใช้เป็นพลังงานทดแทน	บริเวณประปาหมู่บ้าน หมู่ที่ 2	-	-	-	-	150,000	ติดตั้งพลังงานแสงอาทิตย์ระบบประปา 1 แห่ง	ใช้พลังงานทดแทน	กองช่าง
4	โครงการทำแนวเขตป่าชุมชน หมู่ที่ 3	เพื่อแสดงถึงแนวทางของป่าชุมชน	ป่าชุมชนบ้านก้อ หมู่ที่ 3	-	-	30,000	-	-	แนวเขตป่าชุมชน 1 แห่ง	แสดงถึงแนวทางของป่าชุมชน	กองช่าง

ที่	โครงการ	วัตถุประสงค์	เป้าหมาย (ผลผลิตของโครงการ)	งบประมาณและที่ผ่านมา					ตัวชี้วัด (KPI)	ผลที่คาดว่าจะได้รับ	หน่วยงาน รับผิดชอบหลัก
				2566 (บาท)	2567 (บาท)	2568 (บาท)	2569 (บาท)	2570 (บาท)			
5	โครงการติดตั้งพลังงาน แสงอาทิตย์เพื่อการเกษตร หมู่ที่ 4	เพื่อใช้เป็นพลังงานทดแทน	ที่ทำการเกษตรของ ประชาชนหมู่ที่ 4	-	-	-	100,000	-	ติดตั้งพลังงาน แสงอาทิตย์เพื่อ การเกษตร 1 หมู่	ใช้พลังงานทดแทน	กองช่าง
6	โครงการล้อมรั้วป่าชุมชน หมู่ที่ 5	เพื่อแสดงถึงแนวทางของ ป่าชุมชน	ป่าชุมชนบ้านสารภี หมู่ที่ 5	-	-	65,000	-	-	ล้อมรั้วป่าชุมชน 1 แห่ง	แสดงถึงแนวทางของ ป่าชุมชน	กองช่าง
7	โครงการสูบน้ำด้วย พลังงานไฟฟ้า หมู่ที่ 7	เพื่อใช้สำหรับสูบน้ำด้วย พลังงานไฟฟ้า	บ้านปากกุก หมู่ที่ 7	-	-	250,000	-	-	สูบน้ำด้วยไฟฟ้า 1 แห่ง	ประชาชนสูบน้ำด้วย พลังงานไฟฟ้า	กองช่าง
8	โครงการสูบน้ำด้วย พลังงานแสงอาทิตย์ หมู่ที่ 7	เพื่อใช้เป็นพลังงานทดแทน	บ้านปากกุก หมู่ที่ 7	-	-	-	-	250,000	สูบน้ำด้วย พลังงาน แสงอาทิตย์ 1 แห่ง	ใช้พลังงานทดแทน	กองช่าง
9	โครงการติดตั้งพลังงาน แสงอาทิตย์เพื่อการเกษตร หมู่ที่ 9	เพื่อใช้เป็นพลังงานทดแทน	ที่ทำการเกษตรของ ประชาชน หมู่ที่ 9	-	-	200,000	-	-	พลังงาน แสงอาทิตย์ 1 แห่ง	ใช้พลังงานทดแทน	กองช่าง

ที่	โครงการ	วัตถุประสงค์	เป้าหมาย (ผลผลิตของโครงการ)	งบประมาณและที่ผ่านมา					ตัวชี้วัด (KPI)	ผลที่คาดว่าจะได้รับ	หน่วยงาน รับผิดชอบหลัก
				2566 (บาท)	2567 (บาท)	2568 (บาท)	2569 (บาท)	2570 (บาท)			
10	โครงการสูบน้ำด้วย พลังงานแสงอาทิตย์ หมู่ที่ 9	เพื่อใช้เป็นพลังงานทดแทน	บ้านสันทราย หมู่ที่ 9	-	-	-	200,000	-	สูบน้ำด้วย พลังงาน แสงอาทิตย์ 1 แห่ง	ใช้พลังงานทดแทน	กองช่าง
รวม 10 โครงการ				-	-	545,000	300,000	580,000			

5.2 แผนงานการเกษตร

ที่	โครงการ	วัตถุประสงค์	เป้าหมาย (ผลผลิตของโครงการ)	งบประมาณและที่ผ่านมา					ตัวชี้วัด (KPI)	ผลที่คาดว่าจะได้รับ	หน่วยงาน รับผิดชอบหลัก
				2566 (บาท)	2567 (บาท)	2568 (บาท)	2569 (บาท)	2570 (บาท)			
1	โครงการอนุรักษ์ป่าชุมชน หมู่ที่ 5	เพื่อจัดทำป้ายประชาสัมพันธ์และป้ายชี้แนวเขตป่าชุมชนเพื่อการอนุรักษ์ป่าให้คงอยู่	พื้นที่ป่าชุมชน หมู่ที่ 5	-	-	-	20,000	-	ป่าชุมชน 1 หมู่	ป่าชุมชนได้รับการอนุรักษ์และรักษาไว้ให้ความสมดุลทางธรรมชาติ	สำนักปลัด
2	โครงการจัดทำแนวกันไฟป่าชุมชน หมู่ที่ 8	เพื่อทำแนวกันไฟป่าชุมชน	พื้นที่ป่าชุมชน จำนวน 731 ไร่	-	-	30,000	-	-	ป่าชุมชน 1 หมู่	ป่าชุมชนได้รับการอนุรักษ์และรักษาไว้ให้ความสมดุลทางธรรมชาติ	สำนักปลัด
3	โครงการอนุรักษ์ป่าต้นน้ำป่าชุมชน หมู่ที่ 8	เพื่อจัดทำป้ายประชาสัมพันธ์และป้ายชี้แนวเขตป่าชุมชนเพื่อการอนุรักษ์ป่าให้คงอยู่	พื้นที่ป่าชุมชน หมู่ที่ 8	-	-	-	20,000	-	ป่าชุมชน 1 หมู่	ป่าชุมชนได้รับการอนุรักษ์และรักษาไว้ให้ความสมดุลทางธรรมชาติ	สำนักปลัด
4	โครงการบริหารจัดการขยะในชุมชน หมู่ที่ 8	เพื่อให้ประชาชนจัดการขยะในชุมชนด้วยตนเอง	ประชาชนในพื้นที่ หมู่ที่ 8	-	-	-	20,000	-	หมู่ที่ 8	ประชาชนรู้จักการจัดการขยะด้วยตนเอง	สำนักปลัด
5	โครงการส่งเสริมการอนุรักษ์ป่าชุมชนในพื้นที่ตำบลเชียงเคี่ยน	เพื่อส่งเสริมการอนุรักษ์ป่าชุมชนและร่วมมือกันบำรุงรักษาป่า	กิจกรรมปลูกป่าและบวชป่าชุมชนตำบลเชียงเคี่ยน	15,000	15,000	15,000	15,000	15,000	ป่าชุมชน 1 หมู่	ป่าชุมชนได้รับการดูแลและป่าชุมชนมีปริมาณเพิ่มขึ้น	สำนักปลัด

ที่	โครงการ	วัตถุประสงค์	เป้าหมาย (ผลผลิตของโครงการ)	งบประมาณและที่ผ่านมา					ตัวชี้วัด (KPI)	ผลที่คาดว่าจะได้รับ	หน่วยงาน รับผิดชอบหลัก
				2566 (บาท)	2567 (บาท)	2568 (บาท)	2569 (บาท)	2570 (บาท)			
6	โครงการท้องถิ่น ปลูกล้าเฉลิมพระเกียรติ "ท้องถิ่นสร้างป่า รักษาป่า "	เพื่อเป็นค่าใช้จ่ายตามโครงการท้องถิ่น ปลูกล้าเฉลิมพระเกียรติ "ท้องถิ่นสร้างป่า รักษาป่า "	ประชาชนในพื้นที่ตำบล เชียงเคี่ยน	10,000	10,000	10,000	10,000	10,000	ร้อยละ 70 ประชาชนที่ร่วมกิจกรรม	พื้นที่ป่าในตำบลเชียงเคี่ยนอุดมสมบูรณ์	สำนักปลัด
7	โครงการครอบครัวสุขสันต์ ร่วมกันพัฒนาต้นน้ำตำบล เชียงเคี่ยน	เพื่อเป็นค่าใช้จ่ายตามโครงการครอบครัวสุขสันต์ ร่วมกันพัฒนาต้นน้ำตำบล เชียงเคี่ยน	ประชาชนในพื้นที่ตำบล เชียงเคี่ยน	10,000	10,000	10,000	10,000	10,000	ร้อยละ 70 ครอบครัวที่ร่วมกิจกรรม	ครอบครัวมีความสัมพันธ์เพื่อรักษาต้นน้ำในตำบล เชียงเคี่ยนอุดมสมบูรณ์	สำนักปลัด
8	โครงการปลูกต้นไม้ในพื้นที่ป่าชุมชน	เพื่อเพิ่มพื้นที่สีเขียว	ป่าชุมชนในพื้นที่ตำบล เชียงเคี่ยน จำนวน 1 ชุมชน	5,000	5,000	5,000	5,000	5,000	ป่าชุมชน 1 หมู่	ป่าชุมชนมีความหลากหลายทางพันธุ์ไม้	สำนักปลัด
9	โครงการบวชป่าในพื้นที่ชุมชน	เพื่อการอนุรักษ์ต้นไม้ในเขตพื้นที่ป่าชุมชน	ป่าชุมชนในพื้นที่ตำบล เชียงเคี่ยน จำนวน 1 ชุมชน	5,000	5,000	5,000	5,000	5,000	ป่าชุมชน 1 หมู่	มีการบวชป่าชุมชนในพื้นที่ตำบล จำนวน 1 แห่ง	สำนักปลัด
10	โครงการจัดทำฝายชะลอน้ำ	เพื่อเป็นการอนุรักษ์ทรัพยากรน้ำและป้องกันน้ำป่าไหลหลาก	ป่าชุมชนในพื้นที่ตำบล เชียงเคี่ยน จำนวน 1 ชุมชน	10,000	10,000	10,000	10,000	10,000	ฝายชะลอน้ำ 1 หมู่	มีฝายชะลอน้ำอย่างน้อย 3 จุด	สำนักปลัด

ที่	โครงการ	วัตถุประสงค์	เป้าหมาย (ผลผลิตของโครงการ)	งบประมาณและที่ผ่านมา					ตัวชี้วัด (KPI)	ผลที่คาดว่าจะได้รับ	หน่วยงาน รับผิดชอบหลัก
				2566 (บาท)	2567 (บาท)	2568 (บาท)	2569 (บาท)	2570 (บาท)			
11	โครงการอนุรักษ์ พันธุกรรมพืชอัน เนื่องมาจากพระราชดำริ สมเด็จพระเทพ รัตนราชสุดาฯสยามบรม ราชกุมารี (อพ.สธ.)	เพื่อขับเคลื่อนการ ดำเนินงานของโครงการ อนุรักษ์พันธุกรรมพืชอัน เนื่องมาจากพระราชดำริ สมเด็จพระเทพ รัตนราชสุดาฯสยามบรม ราชกุมารี (อพ.สธ.)	ประชาชนในพื้นที่ตำบล เชียงเคี่ยน	50,000	50,000	50,000	50,000	50,000	ร้อยละ 70 ของประชาชนที่ เข้าร่วมกิจกรรม	ประชาชนในพื้นที่ได้ รักษาสมบัติของ แผ่นดินให้ลูกหลานได้ ใช้ประโยชน์ในภาย หน้า	สำนักปลัด
รวม 11 โครงการ				105,000	105,000	135,000	165,000	105,000	-	-	-

ก.ยุทธศาสตร์จังหวัดที่ 6 การพัฒนาด้านการบ้านเมืองการบริหาร

ข.ยุทธศาสตร์การพัฒนาขององค์กรปกครองส่วนท้องถิ่นในเขตจังหวัดที่ 6 การพัฒนาด้านการเมืองการบริหาร

ยุทธศาสตร์ที่ 6 การพัฒนาด้านการเมืองการบริหาร

6.1 แผนงานบริหารงานทั่วไป

ที่	โครงการ	วัตถุประสงค์	เป้าหมาย (ผลผลิตของโครงการ)	งบประมาณและที่ผ่านมา					ตัวชี้วัด (KPI)	ผลที่คาดว่าจะได้รับ	หน่วยงาน รับผิดชอบหลัก
				2566 (บาท)	2567 (บาท)	2568 (บาท)	2569 (บาท)	2570 (บาท)			
1	โครงการจัดการเลือกตั้งนายกเทศมนตรีและสมาชิกสภาเทศบาลตำบล เชียงเคี่ยน	เพื่อเป็นค่าใช้จ่ายในการจัดการเลือกตั้งท้องถิ่น	เทศบาลตำบลเชียงเคี่ยน	50,000	50,000	50,000	50,000	50,000	ร้อยละ 80 ของผู้ได้รับการเลือกตั้ง	ผู้บริหารท้องถิ่นและสมาชิกสภาท้องถิ่น	สำนักปลัด
2	โครงการจัดเวทีประชาคม	เพื่อจัดเวทีประชาคมหมู่บ้านและตำบลหาข้อมูลและแก้ไขปัญหาในพื้นที่	ประชาชนตำบลเชียงเคี่ยนและคณะกรรมการเข้าร่วมประชาคมการจัดทำแผน	10,000	10,000	10,000	10,000	10,000	ร้อยละ 80 ของประชาชน	ประชาชนและคณะกรรมการได้รับทราบข้อมูลในพื้นที่	สำนักปลัด
3	โครงการฝึกอบรมผู้ปฏิบัติราชการอันเป็นประโยชน์แก่องค์กรปกครองส่วนท้องถิ่น	เพื่อเป็นค่าใช้จ่ายตามโครงการฝึกอบรมผู้ปฏิบัติราชการอันเป็นประโยชน์แก่องค์กรปกครองส่วนท้องถิ่น	ผู้นำชุมชน คณะผู้บริหารท้องถิ่น สมาชิกสภาท้องถิ่น และเจ้าหน้าที่เทศบาลตำบลเชียงเคี่ยน	150,000	150,000	150,000	150,000	150,000	ร้อยละ 80 ของผู้เข้าร่วมอบรม	ผู้นำชุมชน คณะผู้บริหารท้องถิ่น สมาชิกสภาท้องถิ่น และเจ้าหน้าที่เทศบาลตำบลเชียงเคี่ยนได้รับความรู้	สำนักปลัด

ที่	โครงการ	วัตถุประสงค์	เป้าหมาย (ผลผลิตของโครงการ)	งบประมาณและที่ผ่านมา					ตัวชี้วัด (KPI)	ผลที่คาดว่าจะได้รับ	หน่วยงาน รับผิดชอบหลัก
				2566 (บาท)	2567 (บาท)	2568 (บาท)	2569 (บาท)	2570 (บาท)			
4	โครงการฝึกอบรมส่งเสริม คุณธรรมและพัฒนา ศักยภาพการปฏิบัติงาน ของบุคลากรในองค์กร	เพื่อเป็นค่าใช้จ่ายตาม โครงการฝึกอบรมส่งเสริม คุณธรรมและพัฒนา ศักยภาพการปฏิบัติงาน ของบุคลากรในองค์กร	คณะผู้บริหารท้องถิ่น สมาชิกสภาท้องถิ่น และ เจ้าหน้าที่เทศบาลตำบล เชียงเคี่ยน	150,000	150,000	150,000	150,000	150,000	ร้อยละ 80 ของ ผู้เข้าร่วมอบรม	คณะผู้บริหารท้องถิ่น สมาชิกสภาท้องถิ่น และเจ้าหน้าที่ เทศบาลตำบลเชียง เคี่ยนได้รับความรู้และ เพิ่มศักยภาพในการ ปฏิบัติงาน	สำนักปลัด
5	โครงการรับชำระภาษี ค่าธรรมเนียมต่างๆ นอก สถานที่	เพื่อออกรับชำระภาษี ค่าธรรมเนียมต่างๆ นอก สถานที่ ทั้ง 12 หมู่บ้าน	ประชาชนในพื้นที่ตำบล เชียงเคี่ยน ทั้ง 12 หมู่บ้าน	10,000	10,000	10,000	10,000	10,000	ร้อยละ 80 ของ ประชาชนที่ ได้รับประโยชน์	ประชาชนได้รับ บริการนอกสถานที่	กองคลัง
รวม 5 โครงการ				370,000	370,000	370,000	370,000	370,000	-	-	-

6.2 แผนงานการเกษตร

ที่	โครงการ	วัตถุประสงค์	เป้าหมาย (ผลผลิตของ โครงการ)	งบประมาณและที่ผ่านมา					ตัวชี้วัด (KPI)	ผลที่คาดว่าจะได้รับ	หน่วยงาน รับผิดชอบหลัก
				2566 (บาท)	2567 (บาท)	2568 (บาท)	2569 (บาท)	2570 (บาท)			
1	ค่าใช้จ่ายเพื่อช่วยเหลือ ประชาชนตามอำนาจ หน้าที่ขององค์กรปกครอง ส่วนท้องถิ่น	เพื่อเป็นค่าใช้จ่ายเพื่อ ช่วยเหลือประชาชนตาม อำนาจหน้าที่ขององค์กร ปกครองส่วนท้องถิ่น	ประชาชนในพื้นที่ตำบล เชียงเคี่ยน	50,000	50,000	50,000	50,000	50,000	ร้อยละ 80 ของ ประชาชน	ประชาชนได้รับความ ช่วยเหลือ	สำนักปลัด
รวม 1 โครงการ				50,000	50,000	50,000	50,000	50,000	-	-	-

6.3 แผนงานสาธารณสุข

ที่	โครงการ	วัตถุประสงค์	เป้าหมาย (ผลผลิตของ โครงการ)	งบประมาณและที่ผ่านมา					ตัวชี้วัด (KPI)	ผลที่คาดว่าจะได้รับ	หน่วยงาน รับผิดชอบหลัก
				2566 (บาท)	2567 (บาท)	2568 (บาท)	2569 (บาท)	2570 (บาท)			
1	โครงการบริหารจัดการ กองทุนหลักประกันสุขภาพ ระดับท้องถิ่นพื้นที่เทศบาล ตำบลเชียงเคี่ยน	เพื่อเป็นค่าใช้จ่ายตาม โครงการบริหารจัดการ กองทุนหลักประกันสุขภาพ ระดับท้องถิ่นพื้นที่เทศบาล ตำบลเชียงเคี่ยน	คณะกรรมการ/ คณะอนุกรรมการกองทุนฯ	40,000	40,000	40,000	40,000	40,000	ร้อยละ 80 ของ คณะกรรมการ	คณะกรรมการ/ คณะอนุกรรมการ กองทุนฯได้รับการ พัฒนาศักยภาพ	สำนักปลัด
2	อุดหนุนสำหรับสนับสนุน การพัฒนาคุณภาพการ ให้บริการของสถานี อนามัย/โรงพยาบาล ส่งเสริมสุขภาพตำบลที่ถ่าย โอนให้แก่องค์กรปกครอง ส่วนท้องถิ่น	เพื่อสนับสนุนการพัฒนา คุณภาพการให้บริการของ สถานีอนามัย/โรงพยาบาล ส่งเสริมสุขภาพตำบล	โรงพยาบาลส่งเสริม สุขภาพตำบลเชียงเคี่ยน	1,000,000	1,000,000	1,000,000	1,000,000	1,000,000	1 แห่ง	โรงพยาบาลส่งเสริม สุขภาพตำบลเชียง เคี่ยนมีการพัฒนา คุณภาพการให้บริการ	สำนักปลัด
3	ค่าใช้จ่ายเพื่อช่วยเหลือ ประชาชนตามอำนาจ หน้าที่ขององค์กรปกครอง ส่วนท้องถิ่น	เพื่อเป็นค่าใช้จ่ายเพื่อ ช่วยเหลือประชาชนตาม อำนาจหน้าที่ขององค์กร ปกครองส่วนท้องถิ่น	ประชาชนในพื้นที่ตำบล เชียงเคี่ยน	50,000	50,000	50,000	50,000	50,000	ร้อยละ 80 ของ ประชาชน	ประชาชนได้รับความ ช่วยเหลือ	สำนักปลัด
รวม 3 โครงการ				1,090,000	1,090,000	1,090,000	1,090,000	1,090,000	-	-	-

6.4 แผนงานการรักษาความสงบภายใน

ที่	โครงการ	วัตถุประสงค์	เป้าหมาย (ผลผลิตของ โครงการ)	งบประมาณและที่ผ่านมา					ตัวชี้วัด (KPI)	ผลที่คาดว่าจะได้รับ	หน่วยงาน รับผิดชอบหลัก
				2566 (บาท)	2567 (บาท)	2568 (บาท)	2569 (บาท)	2570 (บาท)			
1	ค่าใช้จ่ายเพื่อช่วยเหลือ ประชาชนตามอำนาจ หน้าที่ขององค์กรปกครอง ส่วนท้องถิ่น	เพื่อเป็นค่าใช้จ่ายเพื่อ ช่วยเหลือประชาชนตาม อำนาจหน้าที่ขององค์กร ปกครองส่วนท้องถิ่น	ประชาชนในพื้นที่ตำบล เชียงเคี่ยน	50,000	50,000	50,000	50,000	50,000	ร้อยละ 80 ของ ประชาชน	ประชาชนได้รับความ ช่วยเหลือ	สำนักปลัด
รวม 1 โครงการ				50,000	50,000	50,000	50,000	50,000	-	-	-

6.5 แผนงานสังคมสงเคราะห์

ที่	โครงการ	วัตถุประสงค์	เป้าหมาย (ผลผลิตของ โครงการ)	งบประมาณและที่ผ่านมา					ตัวชี้วัด (KPI)	ผลที่คาดว่าจะได้รับ	หน่วยงาน รับผิดชอบหลัก
				2566 (บาท)	2567 (บาท)	2568 (บาท)	2569 (บาท)	2570 (บาท)			
1	ค่าใช้จ่ายเพื่อช่วยเหลือ ประชาชนตามอำนาจ หน้าที่ขององค์กรปกครอง ส่วนท้องถิ่น	เพื่อเป็นค่าใช้จ่ายเพื่อ ช่วยเหลือประชาชนตาม อำนาจหน้าที่ขององค์กร ปกครองส่วนท้องถิ่น	ประชาชนในพื้นที่ตำบล เชียงเคี่ยน	50,000	50,000	50,000	50,000	50,000	ร้อยละ 80 ของ ประชาชน	ประชาชนได้รับความ ช่วยเหลือ	สำนักปลัด
รวม 1 โครงการ				50,000	50,000	50,000	50,000	50,000	-	-	-

รายละเอียดโครงการพัฒนา
แผนพัฒนาท้องถิ่น (พ.ศ. 2566 - 2570)
สำหรับ โครงการที่เกินศักยภาพขององค์กรปกครองส่วนท้องถิ่นที่ใช้สำหรับประสานแผนพัฒนาท้องถิ่น
เทศบาลตำบลเชียงเคี่ยน

ก.ยุทธศาสตร์จังหวัดที่ 3 การพัฒนาเศรษฐกิจสร้างสรรค์ด้านการค้า การลงทุน การบริการ และโลจิสติกส์

ข.ยุทธศาสตร์การพัฒนาขององค์กรปกครองส่วนท้องถิ่นในเขตจังหวัดที่ 1 การพัฒนาโครงสร้างพื้นฐานระบบคมนาคมขนส่ง

ยุทธศาสตร์ที่ 1 การพัฒนาโครงสร้างพื้นฐานระบบคมนาคมขนส่ง

1.1 แผนงานอุตสาหกรรมและการโยธา

ที่	โครงการ	วัตถุประสงค์	เป้าหมาย (ผลผลิตของโครงการ)	งบประมาณและที่ผ่านมา					ตัวชี้วัด(KPI)	ผลที่คาดว่าจะได้รับ	หน่วยงานที่ จะขอประสาน
				2566 (บาท)	2567 (บาท)	2568 (บาท)	2569 (บาท)	2570 (บาท)			
1	โครงการก่อสร้างระบบ ประปาหมู่บ้านแบบขนาด กลาง บ้านเชียงเคี่ยน หมู่ที่ 1	เพื่อให้ระบบประปาของ หมู่บ้านมีมาตรฐาน สะอาด ปลอดภัย ในการอุปโภค และบริโภค	ก่อสร้างระบบประปาแบบ บาดาลขนาดกลาง พิกัด E604259 N2168829	2,000,000	2,000,000	2,000,000	2,000,000	2,000,000	ระบบประปาใน หมู่บ้าน	ประชาชนมีระบบ ประปาที่สะอาด ปลอดภัยในการ อุปโภคและบริโภค	กรมทรัพย์ฯ/ จังหวัด
2	โครงการขุดอ่างเก็บน้ำ โป่งก่าง หมู่ที่ 1	เพื่อใช้กักเก็บน้ำไว้ในฤดู แล้งและการเกษตร	คิดเป็นพื้นที่ปริมาณไม่ น้อยกว่า 4,800 ตรม. ลึก เฉลี่ย 3.00 ม. เริ่มต้น E 604968 สิ้นสุด N 2168881	2,000,000	2,000,000	2,000,000	2,000,000	2,000,000	อ่างเก็บน้ำ โป่งก่าง 1 แห่ง	สามารถกักเก็บน้ำไว้ ใช้ในฤดูแล้งและ การเกษตร	กรมทรัพย์ฯ/ จังหวัด

ที่	โครงการ	วัตถุประสงค์	เป้าหมาย (ผลผลิตของโครงการ)	งบประมาณและที่ผ่านมา					ตัวชี้วัด(KPI)	ผลที่คาดว่าจะได้รับ	หน่วยงานที่ จะขอประสาน
				2566 (บาท)	2567 (บาท)	2568 (บาท)	2569 (บาท)	2570 (บาท)			
3	โครงการติดตั้งไฟฟ้าส่องสว่างตามถนนสายหลักสายเชียงเคี่ยน-ป่าแวง	เพื่อความปลอดภัยในชีวิตและทรัพย์สิน การสัญจรของประชาชนในพื้นที่	ระยะทาง 996.00 เมตร พิกัดเริ่มต้น E604223 N2169101 พิกัดสิ้นสุด E603666 N2168337	2,000,000	2,000,000	2,000,000	2,000,000	2,000,000	ไฟฟ้าถนนสายหลัก	ผู้ใช้เส้นทางในการสัญจรไป-มา ได้รับความปลอดภัย	ทางหลวงชนบท/อบจ.
4	โครงการก่อสร้างรางระบายน้ำซอย 5 ถึงหน้าโรงเรียน หมู่ที่ 1	เพื่อให้น้ำไหลได้สะดวก	ปากรางกว้าง 0.40 ม. ยาว 365.00 ม. ลึก 0.50 ม. พิกัด E 604249 N 216128	1,500,000	1,500,000	1,500,000	1,500,000	1,500,000	รางระบายน้ำ 1 แห่ง	น้ำไหลได้สะดวก	อบจ./จังหวัด
5	โครงการก่อสร้างถนนคสล.ทางขึ้นบ่อขยะ หมู่ที่ 1	เพื่อความสะดวกในการสัญจรของประชาชนในพื้นที่	กว้าง 4.00 ม. ยาว 600.00 ม. หนา 0.15 ม.	1,600,000	1,600,000	1,600,000	1,600,000	1,600,000	ถนน คสล. จำนวน 1 เส้น	มีถนน คสล. ที่ประชาชนสามารถสัญจรไป - มา ได้สะดวก	อบจ./จังหวัด
6	โครงการน้ำประปาภูเขาเพื่อการเกษตรจากอ่างเก็บน้ำเชียงเคี่ยน ถึงหมู่ที่ 1	เพื่อใช้ในการเกษตร	วางท่อ PE ขนาดเส้นผ่าศูนย์กลาง 6 นิ้ว - 2 นิ้ว ยาว 8,000.00 ม.	5,000,000	5,000,000	5,000,000	5,000,000	5,000,000	ประปาภูเขา 1 หมู่	ระบบระบายน้ำไหลได้สะดวกดีขึ้น	อบจ./จังหวัด

ที่	โครงการ	วัตถุประสงค์	เป้าหมาย (ผลผลิตของโครงการ)	งบประมาณและที่ผ่านมา					ตัวชี้วัด(KPI)	ผลที่คาดว่าจะได้รับ	หน่วยงานที่ จะขอประสาน
				2566 (บาท)	2567 (บาท)	2568 (บาท)	2569 (บาท)	2570 (บาท)			
7	โครงการเรียงหินยาแนว ห้วยน้ำลอย หมู่ที่ 1	เพื่อป้องกันการพังทลาย ของดิน	บริเวณหน้าโรงเรียนบ้าน เซียงเคียนถึงบริเวณบ้าน นายวิกร บางแคม ขนาด กว้าง 1.50 ม. ยาว 300.00 ม. ทั้งสองข้าง	1,000,000	1,000,000	1,000,000	1,000,000	1,000,000	เรียงหินยาแนว ห้วยน้ำลอย 1 สาย	ประชาชนได้รับน้ำ อย่างทั่วถึงและกัก เก็บน้ำ	อบจ./จังหวัด
8	โครงการวางท่อขยายถนน ไหล่ทางระบายน้ำหมู่ที่ 2 ถึงหมู่ที่12	เพื่อให้น้ำไหลได้สะดวก	ขนาด 1.20 ม. พร้อมบ่อ พักพร้อมขยายถนน ทางด้านโรงเรียนสันชุม ไหล่ทางขนาดกว้าง 3.00 ม. ยาว 1,200.00 ม. หนา 0.15 ม. หรือพื้นที่ไม่น้อย กว่า 344 ตรม. บริเวณ ประตูด้านข้างโรงเรียนสัน ชุม ถึงบ้านก้านนิคร ไชย สุวรรณ	3,000,000	3,000,000	3,000,000	3,000,000	3,000,000	ขยายถนนไหล่ ทางระบายน้ำ 1 สาย	สามารถระบายน้ำ เพื่อการเกษตรได้ อย่างทั่วถึง	อบจ./จังหวัด
9	โครงการก่อสร้างฝายกั้นน้ำ คสล.แม่น้ำพุง หมู่ที่ 2 ร่วมกับหมู่ที่ 12	เพื่อใช้กักเก็บน้ำไว้ในฤดู แล้งและการเกษตร	ขนาดกว้าง 35.00 ม. สูง 4.00 ม.	30,000,000	30,000,000	30,000,000	30,000,000	30,000,000	ฝายกั้นน้ำ คสล. 1 แห่ง	สามารถกักเก็บน้ำไว้ ใช้ในฤดูแล้งและ การเกษตร	อบจ./จังหวัด

ที่	โครงการ	วัตถุประสงค์	เป้าหมาย (ผลผลิตของโครงการ)	งบประมาณและที่ผ่านมา					ตัวชี้วัด(KPI)	ผลที่คาดว่าจะได้รับ	หน่วยงานที่ จะขอประสาน
				2566 (บาท)	2567 (บาท)	2568 (บาท)	2569 (บาท)	2570 (บาท)			
10	โครงการก่อสร้างถนนคอนกรีตเสริมเหล็กภายในหมู่บ้าน หมู่ที่ 2	เพื่อความสะดวกในการสัญจรและปลอดภัยในชีวิตและทรัพย์สิน	กว้าง 3.50 ม. ยาว 1,000 ม. หนา 0.15 ม.	2,250,000	2,250,000	2,250,000	2,250,000	2,250,000	ถนน คสล. 1 เส้น	ประชาชนสะดวกในการสัญจรและปลอดภัยในชีวิตและทรัพย์สิน	อบจ./จังหวัด
11	โครงการขุดลอกหนองจันทน์ หมู่ที่ 2	เพื่อลดการตื่นเงินของลำเหมือง น้ำไหลได้สะดวก	ขนาดกว้าง 100.00 ม. ยาว 200.00 ม. ลึก 1.00 ม. พิกัด E 600735 N 2167611	1,500,000	1,500,000	1,500,000	1,500,000	1,500,000	ขุดลอกหนองจันทน์ 1 แห่ง	ลดการตื่นเงินของลำเหมือง น้ำไหลได้สะดวก	อบจ./จังหวัด
12	โครงการก่อสร้างรางระบายน้ำในหมู่บ้าน หมู่ที่ 2	เพื่อให้ น้ำไหลได้สะดวก	ขนาดกว้าง 0.30 ม. ยาว 300.00 ม. ลึก 0.40 ม. พิกัดเริ่มต้น E 600868 N 2167617 พิกัดสิ้นสุด E 600770 N 2167333	900,000	900,000	900,000	900,000	900,000	รางระบายน้ำ 1 แห่ง	น้ำไหลได้สะดวก	อบจ./จังหวัด
13	โครงการก่อสร้างถนนคอนกรีตเสริมเหล็กรอบหนองจันทน์ หมู่ที่ 2	เพื่อความสะดวกในการสัญจรและปลอดภัยในชีวิตและทรัพย์สิน	ขนาดกว้าง 4.00 ม. ยาว 550.00 ม. พิกัดเริ่มต้น E 600793 N 2167634 พิกัดสิ้นสุด E 600747 N 2167558	1,430,000	1,430,000	1,430,000	1,430,000	1,430,000	ถนน คสล. 1 เส้น	ประชาชนสะดวกในการสัญจรและปลอดภัยในชีวิตและทรัพย์สิน	อบจ./จังหวัด

ที่	โครงการ	วัตถุประสงค์	เป้าหมาย (ผลผลิตของโครงการ)	งบประมาณและที่ผ่านมา					ตัวชี้วัด(KPI)	ผลที่คาดว่าจะได้รับ	หน่วยงานที่ จะขอประสาน
				2566 (บาท)	2567 (บาท)	2568 (บาท)	2569 (บาท)	2570 (บาท)			
14	โครงการขุดลอกอ่างห้วย ลึก บ้านก้อ หมู่ที่ 3	เพื่อใช้กักเก็บน้ำไว้ในฤดู แล้งและการเกษตร	ขนาดปากกว้าง 40.00 ม. ยาวไม่น้อยกว่า 160.00 ม. ลึกเฉลี่ย 4.00 ม. หรือมี ประมาณดินขุดไม่น้อยกว่า 22,185.00 ลบ.ม.	1,500,000	1,500,000	1,500,000	1,500,000	1,500,000	อ่างเก็บน้ำห้วย ลึก 1 แห่ง	สามารถกักเก็บน้ำไว้ ใช้ในฤดูแล้งและ การเกษตร	อบจ./จังหวัด
15	โครงการเจาะบ่อบาดาล พร้อมสูบน้ำด้วยพลังงาน แสงอาทิตย์ หมู่ที่ 3	เพื่อให้ประชาชนมีน้ำไว้ใช้ สำหรับอุปโภคและบริโภค /เพื่อใช้พลังงานทดแทน	เจาะบาดาลพร้อมพลังงาน แสงอาทิตย์ครบชุด พิกัด E603904 N2168069	1,000,000	1,000,000	1,000,000	1,000,000	1,000,000	บ่อบาดาล 1 บ่อพร้อม พลังงาน แสงอาทิตย์	ประชาชนมีน้ำที่ สะอาดและเพียงพอ ในการอุปโภคและ บริโภค	กรมทรัพย์ฯ/ กองช่าง
16	โครงการขุดลอกหนองจำ อ้อพร้อมระบบส่งน้ำ	เพื่อลดการตื่นเงินของ หนองน้ำที่ใช้กักเก็บน้ำไว้ใช้ ในการเกษตรในพื้นที่ตำบล เชียงเคี่ยน	พื้นที่ขุดลอก 30,400 ตรม. ลึกเฉลี่ย 1 ม. หรือมี ปริมาณดินขุดไม่น้อยกว่า 30,400 ลบ.ม.	15,000,000	15,000,000	15,000,000	15,000,000	15,000,000	ขุดลอกหนองจำ อ้อ 1 แห่ง	ประชาชนในพื้นที่ หมู่ 3,11,4,7,9 ตำบล เชียงเคี่ยน ได้มีน้ำใช้ ในการเกษตร	กรมทรัพย์ฯ/ จังหวัด
17	โครงการปรับปรุงภูมิทัศน์ ถนนทางหลวงชนบท หมู่ที่ 4 บริเวณซอย 1 ถึงหน้า ร้านค้าสองข้างทาง	เพื่อปรับปรุงภูมิทัศน์ถนน ทางหลวงชนบท สะอาด น่ามอง	ระยะทาง 858.00 เมตร พิกัดเริ่มต้น E601386 N2166867 พิกัดสิ้นสุด E601587 N2166103	5,000,000	5,000,000	5,000,000	5,000,000	5,000,000	ถนนทางหลวง ชนบท 1 สาย	มีถนนที่สะอาด น่า มอง	ทางหลวง ชนบท

ที่	โครงการ	วัตถุประสงค์	เป้าหมาย (ผลผลิตของโครงการ)	งบประมาณและที่ผ่านมา					ตัวชี้วัด(KPI)	ผลที่คาดว่าจะได้รับ	หน่วยงานที่ จะขอประสาน
				2566 (บาท)	2567 (บาท)	2568 (บาท)	2569 (บาท)	2570 (บาท)			
18	โครงการวางระบบประปาหมู่บ้าน หมู่ที่ 4	เพื่อทดแทนท่อเดิมที่อุดตันทำให้น้ำไหลได้สะดวก	ระยะทาง 3,500.00 เมตร พิกัด E601563 N2166286	550,000	550,000	550,000	550,000	550,000	ระบบประปาหมู่บ้าน 1 แห่ง	น้ำไหลได้สะดวก	อบจ./จังหวัด
19	โครงการเจาะบ่อบาดาลเพื่อการเกษตร หมู่ที่ 4	เพื่อให้เกษตรกรมีน้ำไว้ใช้ในการเกษตร	เจาะบาดาล 1 บ่อ พิกัด E601700 N2166399	500,000	500,000	500,000	500,000	500,000	บ่อบาดาล 1 บ่อ	เกษตรกรมีน้ำสำหรับทำการเกษตร	อบจ./จังหวัด
20	โครงการขุดลอกหนองแซะ หมู่ที่ 4	เพื่อลดการตื้นเขินของหนองน้ำที่ใช้กักเก็บน้ำไว้ใช้ในการเกษตร	ขนาดพื้นที่ 12 ไร่ ลึกเฉลี่ย 1.50 ม.	500,000	500,000	500,000	500,000	500,000	ขุดลอกหนองแซะ 1 แห่ง	เกษตรกรมีน้ำสำหรับทำการเกษตร	อบจ./จังหวัด
21	โครงการขุดลอกหนองจำอ้อใต้ หมู่ที่ 4	เพื่อลดการตื้นเขินของหนองน้ำที่ใช้กักเก็บน้ำไว้ใช้ในการเกษตร	ขนาดพื้นที่ 19 ไร่ ลึกเฉลี่ย 1.00 ม.	500,000	500,000	500,000	500,000	500,000	ขุดลอกหนองจำอ้อใต้ 1 แห่ง	เกษตรกรมีน้ำสำหรับทำการเกษตร	อบจ./จังหวัด
22	โครงการเทลาดากพืชผลทางการเกษตร คสล. หมู่ที่ 4	เพื่อใช้เป็นสถานที่ตากพืชผลทางการเกษตร	ขนาดกว้าง 16.00 ม. ยาว 30.00 ม. หนา 0.12 ม.	500,000	500,000	500,000	500,000	500,000	ลาน คสล. 1 แห่ง	ประชาชนมรดกลานตากผลิตผลทางการเกษตร	อบจ./จังหวัด

ที่	โครงการ	วัตถุประสงค์	เป้าหมาย (ผลผลิตของโครงการ)	งบประมาณและที่ผ่านมา					ตัวชี้วัด(KPI)	ผลที่คาดว่าจะได้รับ	หน่วยงานที่ จะขอประสาน
				2566 (บาท)	2567 (บาท)	2568 (บาท)	2569 (บาท)	2570 (บาท)			
23	โครงการขุดลอกอ่างแก้ม ลิงป่าสุสานเก่า หมู่ที่ 4	เพื่อลดการตื่นเงินของอ่าง แก้มลิงที่ใช้กักเก็บน้ำไว้ใช้ ในการเกษตร	ขนาดกว้าง 70.00 ม. ยาว 150.00 ม. ลึก 4.00 ม.	500,000	500,000	500,000	500,000	500,000	อ่างแก้มลิง 1 แห่ง	เกษตรกรมีน้ำสำหรับ ทำการเกษตร	อบจ./จังหวัด
24	โครงการก่อสร้างถนน คอนกรีตเสริมเหล็กพร้อม ท่อเหลี่ยม ซอย 1-6 หมู่ที่ 4	เพื่อความสะดวกในการ สัญจรและปลอดภัยในชีวิต และทรัพย์สิน	กว้าง 3.00 ม. ยาว 550.00 ม. หนา 0.15 ม. พิกัด เริ่มต้น E 601607 N 2166829 พิกัดสิ้นสุด E 601709 N 2166313	1,080,000	1,080,000	1,080,000	1,080,000	1,080,000	ถนน คสล. 1 เส้น	ประชาชนสะดวกใน การสัญจรและ ปลอดภัยในชีวิตและ ทรัพย์สิน	อบจ./จังหวัด
25	โครงการก่อสร้างศาลาพัก ศพบริเวณป่าสุสาน หมู่ที่ 4	เพื่อใช้เป็นสถานที่พักศพ	กว้าง 12.00 ม. ยาว 24.00 ม. สูง 3.50 ม. พิกัด E 601283 N 2166566	1,300,000	1,300,000	1,300,000	1,300,000	1,300,000	ศาลาพักศพ 1 แห่ง	ประชาชนมีสถานที่ พักศพ	อบจ./จังหวัด
26	โครงการก่อสร้างถนน คอนกรีตเสริมเหล็กสายป่า ช้าเก่า หมู่ที่ 4	เพื่อความสะดวกในการ สัญจรและปลอดภัยในชีวิต และทรัพย์สิน	กว้าง 4.00 ม. ยาว 860.00 ม. หนา 0.15 ม. จำนวน 10 จุด พิกัดเริ่มต้น E 600809 N 2166555 พิกัดสิ้นสุด E 600628 N 2165735	2,300,000	2,300,000	2,300,000	2,300,000	2,300,000	ถนน คสล. 1 เส้น	ประชาชนมีสะดวกใน การสัญจรและ ปลอดภัยในชีวิตและ ทรัพย์สิน	อบจ./จังหวัด

ที่	โครงการ	วัตถุประสงค์	เป้าหมาย (ผลผลิตของโครงการ)	งบประมาณและที่ผ่านมา					ตัวชี้วัด(KPI)	ผลที่คาดว่าจะได้รับ	หน่วยงานที่ จะขอประสาน
				2566 (บาท)	2567 (บาท)	2568 (บาท)	2569 (บาท)	2570 (บาท)			
27	โครงการวางท่อประปา ภูเขาจากหนองจำอ้อถึง หมู่บ้าน หมู่ที่ 4	เพื่อใช้ในการอุปโภค บริโภค	วางท่อ PE ขนาด เส้นผ่าศูนย์กลาง 6 นิ้ว - 2 นิ้ว ระยะทางยาว 3,000.00 ม.	2,000,000	2,000,000	2,000,000	2,000,000	2,000,000	วางท่อประปา ภูเขา 1 หมู่	ระบบระบายน้ำไหล ได้สะดวกดีขึ้น	อบจ./จังหวัด
28	โครงการขุดลอกหนองน้ำ ร่องไม้ซุง หมู่ที่ 4	เพื่อลดการตื้นเขินและน้ำ ไหลได้สะดวก	ขนาดกว้าง 50.00 ม. ยาว 300.00 ม. ลึกเฉลี่ย 1.00 ม.	1,000,000	1,000,000	1,000,000	1,000,000	1,000,000	ขุดลอกหนองน้ำ 1 แห่ง	สามารถระบายน้ำ เพื่อการเกษตรได้ อย่างทั่วถึง	อบจ./จังหวัด
29	โครงการขุดลอกคลองส่ง น้ำพร้อมเทาดคอนกรีต ฝั่งซ้ายร่องเปา-สันทราย ถึงหมู่ที่ 4	เพื่อลดการตื้นเขินและน้ำ ไหลได้สะดวก	ขนาดกว้าง 8.00 ม. ยาว 10,000.00 ม. ลึกเฉลี่ย 0.50 ซม.	25,000,000	25,000,000	25,000,000	25,000,000	25,000,000	ขุดลอกคลองส่ง น้ำร่องเปา-สัน ทราย 2 หมู่	สามารถระบายน้ำ เพื่อการเกษตรได้ อย่างทั่วถึง	อบจ./จังหวัด
30	โครงการก่อสร้างถนนลูกรัง เชื่อมบ้านสารภี หมู่ที่ 5 ถึง ร่องเปา หมู่ที่ 7 ตำบลป่า แฉะ	เพื่อใช้เป็นเส้นทางสัญจร และในการขนย้ายผลผลิต ทางการเกษตรระหว่าง 2 ตำบล	ขนาดกว้าง 3.00 ม. ยาว 2,200.00 ม. หนา 0.50 ม.	700,000	700,000	700,000	700,000	700,000	ถนนลูกรัง 1 สาย	ผู้ใช้เส้นทางในการ สัญจรและขนย้าย ผลผลิตทางการเกษตร ได้สะดวกมากยิ่งขึ้น	อบจ./จังหวัด
31	โครงการก่อสร้างฝายกั้นน้ำ คสล.แม่ น้ำพุ หมู่ที่ 5	เพื่อใช้กักเก็บน้ำไว้ในฤดู แล้งและการเกษตร	บริเวณแม่น้ำพุ ขนาด กว้าง 1.00 ม. ยาว 50.00 ม. ลึก 3.00 ม.	15,000,000	15,000,000	15,000,000	15,000,000	15,000,000	ฝายกั้นน้ำ คสล. 1 แห่ง	สามารถกักเก็บน้ำไว้ ใช้ในฤดูแล้งและ การเกษตร	อบจ./จังหวัด

ที่	โครงการ	วัตถุประสงค์	เป้าหมาย (ผลผลิตของโครงการ)	งบประมาณและที่ผ่านมา					ตัวชี้วัด(KPI)	ผลที่คาดว่าจะได้รับ	หน่วยงานที่ จะขอประสาน
				2566 (บาท)	2567 (บาท)	2568 (บาท)	2569 (บาท)	2570 (บาท)			
32	โครงการก่อสร้างระบบ ประปาหมู่บ้านขนาดใหญ่ หมู่ที่ 5	เพื่อให้ระบบประปาของ หมู่บ้านมีมาตรฐาน สะอาด ปลอดภัย ในการอุปโภค และบริโภค	แบบบาดาลขนาดใหญ่ 10 ลบ.ม./ชม.	3,500,000	3,500,000	3,500,000	3,500,000	3,500,000	ระบบประปาใน หมู่บ้าน	ประชาชนมีระบบ ประปาที่สะอาด ปลอดภัยในการ อุปโภคและบริโภค	กรมทรัพย์ฯ/ จังหวัด
33	โครงการวางท่อถนนสาย หลักพร้อมเทกลบและบ่อ พัก พร้อมฝาปิดในหมู่บ้าน หมู่ที่ 5	เพื่อความสะดวกในการ สัญจรไปมา	วางท่อระบายน้ำขนาด เส้นผ่าศูนย์กลาง 0.80 ม. ระยะทางยาว 1,500.00 ม.	1,000,000	1,000,000	1,000,000	1,000,000	1,000,000	วางท่อถนนสาย หลักพร้อมฝาปิด 1 หมู่	ประชาชนได้รับความ สะดวก และปลอดภัย ในการสัญจร	อบจ./จังหวัด
34	โครงการปรับปรุงซ่อมแซม ถนนลงหินคลุกสายเลียบบ คลองส่งน้ำสายร่องเปา- บ้านสันทราย บ้านสารภี หมู่ที่ 5	เพื่อความสะดวกในการ สัญจรไปมา	ขนาดกว้าง 4.00 ม. ยาว 5,000.00 ม. หน้าเฉลี่ย 0.05 ม.	5,000,000	5,000,000	5,000,000	5,000,000	5,000,000	ถนนลงหินคลุก สายเลียบบคัน คลองส่งน้ำสาย ร่องเปา-บ้าน สันทราย 2 หมู่	ประชาชนได้รับความ สะดวก และปลอดภัย ในการสัญจร	อบจ./จังหวัด
35	โครงการขุดลอกลำเหมือง หนองบัวข้างบ้านพ่อนาน สมบูรณ์ ปัญญา -แม่ น้ำพุ หมู่ที่ 5	เพื่อลดการตื่นเขินและน้ำ ไหลได้สะดวก	ขนาดกว้าง 3.00 ม. ยาว 15,000.00 ม. ลึกเฉลี่ย 0.50 ม.	1,000,000	1,000,000	1,000,000	1,000,000	1,000,000	ขุดลอกลำ เหมืองหนองบัว - แม่ น้ำพุ 1 หมู่	ระบบระบายน้ำไหล ได้สะดวกดีขึ้น	อบจ./จังหวัด

ที่	โครงการ	วัตถุประสงค์	เป้าหมาย (ผลผลิตของโครงการ)	งบประมาณและที่ผ่านมา					ตัวชี้วัด(KPI)	ผลที่คาดว่าจะได้รับ	หน่วยงานที่ จะขอประสาน
				2566 (บาท)	2567 (บาท)	2568 (บาท)	2569 (บาท)	2570 (บาท)			
36	โครงการก่อสร้างสะพานข้ามแม่น้ำพุง หมู่ที่ 5	เพื่อความสะดวกในการสัญจรไปมาระหว่างอำเภอ	ขนาดกว้าง 8.00 ม. ยาว 50.00 ม.	7,665,000	7,665,000	7,665,000	7,665,000	7,665,000	สะพานข้ามแม่น้ำพุง 2 อำเภอ	ประชาชนได้รับความสะดวก และปลอดภัยในการสัญจร	อบจ./จังหวัด
37	โครงการสร้างฝายน้ำล้นแม่พุงพร้อมประตูเปิดระบายน้ำและท่อระบายน้ำ หมู่ที่ 5 บ้านสารภี เชื่อม หมู่ที่ 7 บ้านร่องเปา อำเภอป่าแดด	เพื่อกักเก็บน้ำไว้ใช้ในการเกษตร	ขนาดยาว 35.00 ม. สูง 4.00 ม.	30,000,000	30,000,000	30,000,000	30,000,000	30,000,000	ฝายน้ำล้นแม่พุงพร้อมประตูเปิด-เปิด 2 หมู่	ระบบระบายน้ำไหลได้สะดวกดีขึ้น	อบจ./จังหวัด
38	โครงการประปาภูเขาจากอ่างเก็บน้ำเชียงเคี่ยน ถึง หมู่ที่ 5	เพื่อจะได้มีน้ำใช้ในครัวเรือนและการเกษตร	จากปากทางสารภีเข้าหมู่บ้าน ท่อ PVC ขนาด 2 นิ้ว - 6 นิ้ว ยาว 6,000 ม.	2,000,000	2,000,000	2,000,000	2,000,000	2,000,000	ประปาภูเขา 1 แห่ง	มีน้ำใช้ในครัวเรือนและการเกษตร	อบจ./จังหวัด
39	โครงการปรับปรุงภูมิทัศน์ถนนหน้าวัดบ้านสารภี หมู่ที่ 5	เพื่อปรับปรุงภูมิทัศน์ถนนทางหลวงชนบท สะอาด น่ามอง	ระยะทาง 30.00 ม.	500,000	500,000	500,000	500,000	500,000	ถนนทางหลวงชนบท 1 สาย	มีถนนที่สะอาด น่ามอง	ทางหลวงชนบท

ที่	โครงการ	วัตถุประสงค์	เป้าหมาย (ผลผลิตของโครงการ)	งบประมาณและที่ผ่านมา					ตัวชี้วัด(KPI)	ผลที่คาดว่าจะได้รับ	หน่วยงานที่ จะขอประสาน
				2566 (บาท)	2567 (บาท)	2568 (บาท)	2569 (บาท)	2570 (บาท)			
40	โครงการขุดลอกสระโป่งลึก หมู่ที่ 5	เพื่อลดการตื้นเขินของสระ น้ำที่ใช้กักเก็บน้ำไว้ใช้ในการ เกษตรของประชาชน	ขนาดกว้าง 70.00 ม. ยาว 80.00 ม. ลึก 1.50 ม.	500,000	500,000	500,000	500,000	500,000	ขุดลอกสระน้ำ 1 แห่ง	ประชาชนในพื้นที่มี น้ำสำหรับทำ การเกษตร	อบจ./จังหวัด
41	โครงการสูบน้ำด้วย พลังงานแสงอาทิตย์พร้อม ระบบส่งน้ำฝายน้าล้น หมู่ที่ 5	เพื่อใช้พลังงานทดแทนใน การสูบน้ำเพื่อการเกษตร	บริเวณแม่น้ำพุง ห่างจาก ฝายน้าล้น ประมาณ 500.00 ม. ไปทางทิศเหนือ	1,500,000	1,500,000	1,500,000	1,500,000	1,500,000	พลังงาน แสงอาทิตย์ 1 แห่ง	ประชาชนได้ใช้ พลังงานทดแทนใน ภาคเกษตรกรรม	กรมทรัพย์ฯ
42	โครงการขุดลอกคลองส่ง น้ำฝายซ้ายระหว่างตำบล, เชียงเคี่ยน หมู่ 4,5,7,9 เชื่อม ตำบลดอยลาน หมู่ 5,12,21	เพื่อลดการตื้นเขิน กักเก็บ น้ำสำหรับการเกษตร	ขุดลอกคลองส่งน้ำ กว้าง เฉลี่ย 8.00 ม. ยาวไม่ น้อยกว่า 7,050.00 ม. ลึก เฉลี่ย 0.70 ม. หรือคิด เป็นปริมาตรดินขุดไม่น้อย กว่า 22,676.00 บล.ม. (พร้อมขนย้ายดินทิ้ง)	1,200,000	1,200,000	1,200,000	1,200,000	1,200,000	ขุดลอกคลองส่ง น้ำ	มีน้ำสำหรับทำ การเกษตรได้อย่าง ทั่วถึงทั้งสองตำบล	อบจ./จังหวัด
43	โครงการขุดลอกห้วยย่าสม หมู่ที่ 6	เพื่อลดการตื้นเขินของสระ น้ำที่ใช้กักเก็บน้ำไว้ใช้ใน การเกษตรของประชาชน	ขนาดกว้าง 7.00 ม. ยาว 980.00 ม. ลึก 0.70 ม.	500,000	500,000	500,000	500,000	500,000	ขุดลอกห้วยย่า สม 1 แห่ง	ประชาชนในพื้นที่มี น้ำสำหรับทำ การเกษตร	อบจ./จังหวัด

ที่	โครงการ	วัตถุประสงค์	เป้าหมาย (ผลผลิตของโครงการ)	งบประมาณและที่ผ่านมา					ตัวชี้วัด(KPI)	ผลที่คาดว่าจะได้รับ	หน่วยงานที่ จะขอประสาน
				2566 (บาท)	2567 (บาท)	2568 (บาท)	2569 (บาท)	2570 (บาท)			
44	โครงการปรับปรุงภูมิทัศน์ ถนนทางหลวงชนบท และ ไฟฟ้า หมู่ที่ 7	เพื่อปรับปรุงภูมิทัศน์ถนน ทางหลวงชนบท สะอาด น่านมือง และส่องสว่าง	วางท่อระบายน้ำพร้อมบ่อ พัก ความยาว 500.00 ม.	9,500,000	9,500,000	9,500,000	9,500,000	9,500,000	ถนนทางหลวง ชนบท 1 สาย	ถนนที่สะอาด น่านมือง	อบจ./จังหวัด
45	โครงการขุดลอกหนองจำ อ้อ หมู่ที่ 7	เพื่อลดการตื่นเงินของสระ น้ำที่ใช้กักเก็บน้ำไว้ใช้ใน การเกษตรของประชาชน	ขนาดพื้นที่ 19 ไร่ ลึก 1.00 ม.	1,000,000	1,000,000	1,000,000	1,000,000	1,000,000	ขุดลอกหนองน้ำ 1 แห่ง	ประชาชนในพื้นที่มี น้ำสำหรับทำ การเกษตร	อบจ./จังหวัด
46	โครงการขุดลอกสระน้ำ ม่อนโป่ง หมู่ที่ 7	เพื่อลดการตื่นเงินของสระ น้ำที่ใช้กักเก็บน้ำไว้ใช้ใน การเกษตรของประชาชน	ขนาดกว้าง 12.00 ม. ยาว 268.00 ม. ลึก 2.00 ม.	800,000	800,000	800,000	800,000	800,000	ขุดลอกสระน้ำ 1 แห่ง	ประชาชนในพื้นที่มี น้ำสำหรับทำ การเกษตร	อบจ./จังหวัด
47	โครงการเทาดคอนกรีต จากลำเหมืองไส้ไก่หมู่ที่ 7 เชื่อมหมู่ที่ 2,12,9 บ้านป่า ก๊าก หมู่ที่ 7	เพื่อระบายน้ำและป้องกัน น้ำท่วมขัง	กว้าง 4.00 ม. ยาว 40.00 ม. หนา ม.	1,000,000	1,000,000	1,000,000	1,000,000	1,000,000	คาคคอนกรีตลำ เหมืองไส้ไก่ 4 หมู่	ระบบระบายน้ำไหล ได้สะดวกดีขึ้น	อบจ./จังหวัด
48	โครงการขุดลอกคลองส่ง น้ำร่องเปา-สันทราย หมู่ที่ 7- หมู่ที่ 9	เพื่อลดการตื่นเงินและน้ำ ไหลได้สะดวก	ขนาดกว้าง 8.00 ม. ยาว 10,000.00 ม. ลึกเฉลี่ย 0.50 ม.	3,000,000	3,000,000	3,000,000	3,000,000	3,000,000	ขุดลอกคลองส่ง น้ำร่องเปา-สัน ทราย 1 หมู่	สามารถระบายน้ำ เพื่อการเกษตรได้ อย่างทั่วถึง	อบจ./จังหวัด

ที่	โครงการ	วัตถุประสงค์	เป้าหมาย (ผลผลิตของโครงการ)	งบประมาณและที่ผ่านมา					ตัวชี้วัด(KPI)	ผลที่คาดว่าจะได้รับ	หน่วยงานที่ จะขอประสาน
				2566 (บาท)	2567 (บาท)	2568 (บาท)	2569 (บาท)	2570 (บาท)			
49	โครงการก่อสร้างรางระบายน้ำแบบมีฝาบดสองข้างทาง หมู่ที่ 7	เพื่อให้น้ำไหลได้สะดวก	จากแยกบ้านป่ากู่ถึงเขตติดต่อหมู่ที่ 4 ขนาดกว้าง 0.50 ม. ยาว 1,600.00 ม. ลึก 1.00 ม.	2,000,000	2,000,000	2,000,000	2,000,000	2,000,000	รางระบายน้ำแบบมีฝาบดสองข้างทาง 1 หมู่	สามารถระบายน้ำได้อย่างทั่วถึง	อบจ./จังหวัด
50	โครงการขุดลอกและก่อสร้างฝายห้วยคำฝิ่งขา หมู่ที่ 8	เพื่อลดการตื้นเขินและน้ำไหลได้สะดวก	ขนาดกว้าง 8.00 ม. ยาว 550.00 ม. ลึก 1.00 ม.	600,000	600,000	600,000	600,000	600,000	ขุดลอกห้วยคำฝิ่งขา 1 แห่ง	สามารถระบายน้ำเพื่อการเกษตรได้อย่างทั่วถึง	อบจ./จังหวัด
51	โครงการขุดลอกห้วยคำฝิ่งซ้าย หมู่ที่ 8	เพื่อลดการตื้นเขินและน้ำไหลได้สะดวก	ขนาดกว้าง 8.00 ม. ยาว 800.00 ม. ลึก 1.00 ม.	550,000	550,000	550,000	550,000	550,000	ขุดลอกห้วยคำฝิ่งซ้าย 1 แห่ง	สามารถระบายน้ำเพื่อการเกษตรได้อย่างทั่วถึง	อบจ./จังหวัด
52	โครงการวางท่อส่งน้ำจากอ่างเชียงเคี่ยนสู่ห้วยคำ หมู่ที่ 8	เพื่อให้น้ำไหลได้สะดวก	วางท่อ PE ขนาดเส้นผ่าศูนย์กลาง 6 นิ้ว -2 นิ้ว ยาว 6,000.00 ม.	1,922,000	1,922,000	1,922,000	1,922,000	1,922,000	วางท่อส่งน้ำอ่างเชียงเคี่ยนสู่ห้วยคำ 1 หมู่	สามารถระบายน้ำเพื่อการเกษตรได้อย่างทั่วถึง	อบจ./จังหวัด

ที่	โครงการ	วัตถุประสงค์	เป้าหมาย (ผลผลิตของโครงการ)	งบประมาณและที่ผ่านมา					ตัวชี้วัด(KPI)	ผลที่คาดว่าจะได้รับ	หน่วยงานที่ จะขอประสาน
				2566 (บาท)	2567 (บาท)	2568 (บาท)	2569 (บาท)	2570 (บาท)			
53	โครงการก่อสร้างถนน พาราซอยซีเมนต์ ซอย 1 ขึ้นถึงพื้นที่ป่าชุมชน(แหล่ง ท่องเที่ยวเชิงนิเวศ) หมู่ที่ 8 ตำบลเชียงเคี่ยน เชื่อม ตำบลปล้อง	เพื่อความสะดวกในการ สัญจรเข้าศึกษาดูงาน แหล่งท่องเที่ยวเชิงนิเวศ และเป็นเส้นทางสู่พื้นที่ การเกษตรของประชาชน ระหว่างสองตำบล	ขนาดกว้าง 4.00 ม. ยาว 1,800.00 ม. หนา 0.15 ซม.	5,000,000	5,000,000	5,000,000	5,000,000	5,000,000	ถนนพาราซอย ซีเมนต์ 1 เส้น	นักท่องเที่ยวและ ประชาชนในพื้นที่ และตำบลใกล้เคียง ได้รับความสะดวก และปลอดภัย ในการ สัญจร	อบจ./จังหวัด
54	โครงการปรับปรุงทัศนียภาพ ในหมู่บ้าน หมู่ที่ 9	เพื่อปรับปรุงภูมิทัศน์ถนน ในหมู่บ้าน สะอาด น่ามอง	วางท่อระบายพร้อมบ่อพัก ความยาวไม่น้อยกว่า 500.00 ม.	500,000	500,000	500,000	500,000	500,000	ถนนในหมู่บ้าน 1 หมู่	มีถนนที่สะอาด น่า มอง	ทางหลวง ชนบท
55	โครงการขุดลอกอ่างเก็บ น้ำห้วยป่าไร่ป่าชุมชน หมู่ที่ 9	เพื่อลดการตื้นเขินและน้ำ ไหลได้สะดวก	จำนวน 1 แห่ง	1,000,000	1,000,000	1,000,000	1,000,000	1,000,000	ขุดลอกอ่างเก็บ น้ำ 1 แห่ง	ประชาชนในพื้นที่มี น้ำสำหรับทำ การเกษตร	อบจ./จังหวัด

ที่	โครงการ	วัตถุประสงค์	เป้าหมาย (ผลผลิตของโครงการ)	งบประมาณและที่ผ่านมา					ตัวชี้วัด(KPI)	ผลที่คาดว่าจะได้รับ	หน่วยงานที่ จะขอประสาน
				2566 (บาท)	2567 (บาท)	2568 (บาท)	2569 (บาท)	2570 (บาท)			
56	โครงการเจาะบ่อบาดาลพร้อมติดตั้งพลังงานแสงอาทิตย์เพื่อการเกษตร หมู่ที่ 9	เพื่อให้ประชาชนมีน้ำไว้ใช้สำหรับการเกษตร/เพื่อใช้พลังงานทดแทน	ขุดเจาะบาดาลโดยใช้ท่อ pvc 13.5 ขนาดเส้นผ่านศูนย์กลาง 6 นิ้ว ความลึกไม่น้อยกว่า 100.00 ม. หรือปริมาตรไม่น้อยกว่า 5 ลบ.ม.	1,000,000	1,000,000	1,000,000	1,000,000	1,000,000	บ่อบาดาล 1 บ่อพร้อมพลังงานแสงอาทิตย์	ประชาชนมีน้ำที่สะอาดและเพียงพอในการเกษตร	กรมทรัพย์ฯ/ จังหวัด
57	โครงการขุดลอกแม่น้ำพุง หมู่ที่ 9	เพื่อลดการตื่นเขินและน้ำไหลได้สะดวก	ขนาดกว้าง 30.00 ม. ยาว 5,000.00 ม. ลึก 2.00 ม.	1,500,000	1,500,000	1,500,000	1,500,000	1,500,000	ขุดลอกแม่น้ำพุง 1 แห่ง	ประชาชนในพื้นที่มีน้ำสำหรับทำการเกษตร	อบจ./จังหวัด
58	โครงการปรับปรุงและขุดลอกคันคลองหนองยาว หมู่ที่ 9	เพื่อให้การสัญจรไปมาได้สะดวก	กว้าง 4.00 ม. ยาว 400 ม. หิน 0.15 ม.	2,000,000	2,000,000	2,000,000	1,000,000	1,000,000	ขุดลอกคันคลองหนองยาว 1 หมู่	สามารถระบายน้ำเพื่อการเกษตรได้อย่างทั่วถึง	อบจ./จังหวัด
59	โครงการปรับปรุงระบบท่อน้ำเพื่อการเกษตร หมู่ที่ 9	เพื่อให้มีน้ำไหลได้สะดวก	ท่อ PE ขนาด 2-3 นิ้ว ยาว 10,000 ม.	1,500,000	1,500,000	1,500,000	1,500,000	1,500,000	ระบบท่อน้ำ 1 หมู่	สามารถระบายน้ำเพื่อการเกษตรได้อย่างทั่วถึง	อบจ./จังหวัด

ที่	โครงการ	วัตถุประสงค์	เป้าหมาย (ผลผลิตของโครงการ)	งบประมาณและที่ผ่านมา					ตัวชี้วัด(KPI)	ผลที่คาดว่าจะได้รับ	หน่วยงานที่ จะขอประสาน
				2566 (บาท)	2567 (บาท)	2568 (บาท)	2569 (บาท)	2570 (บาท)			
60	โครงการขุดลอกอ่างเก็บน้ำ เชียงเคี่ยน เนื้อที่ประมาณ 250 ไร่ หมู่ที่ 10	เพื่อใช้กักเก็บน้ำสำหรับ อุปโภคและการเกษตรของ ประชาชนในพื้นที่ตำบล เชียงเคี่ยน	คิดเป็นพื้นที่ปริมาณไม่ น้อยกว่า 250 ไร่ ลึกเฉลี่ย 2.00 ม. พิกัดเริ่มต้น E 605523 สิ้นสุด N 2170910	7,000,000	7,000,000	7,000,000	7,000,000	7,000,000	ขุดลอกอ่างเก็บ น้ำเชียงเคี่ยน 1 แห่ง	มีน้ำไว้ใช้อุปโภคและ การเกษตรได้อย่าง ทั่วถึง	อบจ./จังหวัด
61	โครงการขุดลอกฝายเชียง เคี่ยน เนื้อที่ประมาณ 5 ไร่ หมู่ที่ 10	เพื่อลดการตื้นเขินของลำ เหมือง น้ำไหลได้สะดวก	มีพื้นที่ดำเนินการ 8,000.00 ม. ลึก 3.00 ม.	2,000,000	2,000,000	2,000,000	2,000,000	2,000,000	ขุดลอกฝายเชียง เคี่ยน 1 แห่ง	สามารถระบายน้ำ เพื่อการเกษตรได้ อย่างทั่วถึง	อบจ./จังหวัด
62	โครงการซ่อมแซมประตู ปิด-เปิดน้ำฝายเชียงเคี่ยน หมู่ที่ 10	เพื่อใช้ปิด-เปิดระบายน้ำ	ขนาดกว้าง 1.50 ม. สูง 2.00 ม. จำนวน 5 บาน	1,000,000	1,000,000	1,000,000	1,000,000	1,000,000	ประตูปิด-เปิด น้ำฝายเชียง เคี่ยน 1 แห่ง	สามารถระบายน้ำ เพื่อการเกษตรได้ อย่างทั่วถึง	อบจ./จังหวัด
63	โครงการก่อสร้างอ่างห้วย เฮี้ย หมู่ที่ 10	เพื่อใช้กักเก็บน้ำไว้ในฤดู แล้งและการเกษตร	กว้าง 15.00 ม. สูง 2.50 ม.	20,000,000	20,000,000	20,000,000	20,000,000	20,000,000	อ่างห้วยเฮี้ย 1 แห่ง	มีสถานที่กักเก็บน้ำ สำหรับประชาชนใน พื้นที่	อบจ./จังหวัด

ที่	โครงการ	วัตถุประสงค์	เป้าหมาย (ผลผลิตของโครงการ)	งบประมาณและที่ผ่านมา					ตัวชี้วัด(KPI)	ผลที่คาดว่าจะได้รับ	หน่วยงานที่ จะขอประสาน
				2566 (บาท)	2567 (บาท)	2568 (บาท)	2569 (บาท)	2570 (บาท)			
64	โครงการก่อสร้างถนน พาราซอยซีเมนต์เพื่อ การเกษตร หมู่ที่ 10 ตำบล เชียงเคี่ยน เข้ม ตำบล ปล้อง	เพื่อความสะดวกในการ สัญจรสู่พื้นที่การเกษตร ของประชาชนระหว่างสอง ตำบล	ขนาดกว้าง 5.00 ม. ยาว 10.00 ม. หินเกลี้ยง 0.05 ม.	10,000,000	10,000,000	10,000,000	10,000,000	10,000,000	ถนนพาราซอย ซีเมนต์ 1 เส้น	ประชาชนในพื้นที่ และตำบลใกล้เคียง ได้รับความสะดวก และปลอดภัย ในการ สัญจร	อบจ./จังหวัด
65	โครงการซ่อมแซมราง ระบายน้ำอ่างเก็บน้ำเชียง เคี่ยน หมู่ที่ 10	เพื่อให้น้ำไหลได้สะดวก	ขนาดกว้าง 1.00 ม. ยาว 230.00 ม. ลึก 1.00 ม.	5,000,000	5,000,000	5,000,000	5,000,000	5,000,000	ซ่อมแซมราง ระบายน้ำ 1 แห่ง	สามารถระบายน้ำ เพื่อการเกษตรได้ อย่างทั่วถึง	อบจ./จังหวัด
66	โครงการประปาหมู่บ้าน ภูเขาเพื่อการเกษตรจาก อ่างเก็บน้ำ เชียงเคี่ยน ถึง หมู่ที่ 10	เพื่อให้น้ำไหลได้สะดวก	ท่อ PE ขนาด 3 นิ้ว ระยะทาง 8,000.00 ม.	5,000,000	5,000,000	5,000,000	5,000,000	5,000,000	ประปาหมู่บ้าน 1 หมู่	สามารถระบายน้ำ เพื่อการเกษตรได้ อย่างทั่วถึง	อบจ./จังหวัด
67	โครงการเทาดคองกรีต เสริมเหล็กลำเหมืองสาย แม่ น้ำลอย หมู่ที่ 11	เพื่อระบายน้ำและป้องกัน น้ำท่วมขัง	ขนาดกว้าง 2.00 ม. ยาว 850.00 ม. ลึก 0.80 ม.	2,000,000	2,000,000	2,000,000	2,000,000	2,000,000	ควดคองกรีตลำ เหมือง 1 สาย	ระบบระบายน้ำไหล ได้สะดวกดีขึ้น	อบจ./จังหวัด

ที่	โครงการ	วัตถุประสงค์	เป้าหมาย (ผลผลิตของโครงการ)	งบประมาณและที่ผ่านมา					ตัวชี้วัด(KPI)	ผลที่คาดว่าจะได้รับ	หน่วยงานที่ จะขอประสาน
				2566 (บาท)	2567 (บาท)	2568 (บาท)	2569 (บาท)	2570 (บาท)			
68	โครงการก่อสร้างรางระบายน้ำแบบมีฝาปิดสองข้างทางถนนสายหลัก หมู่ที่ 11	เพื่อระบายน้ำและป้องกันการเกิดอุบัติเหตุของผู้ใช้เส้นทาง	ขนาดกว้าง 0.50 ม. ยาว 800.00 ม. ลึก 0.50 ม.	3,000,000	3,000,000	3,000,000	3,000,000	3,000,000	รางระบายน้ำแบบมีฝาปิดสองข้างทาง 1 หมู่	สามารถระบายน้ำได้สะดวกและป้องกันการเกิดอุบัติเหตุจากการสัญจรไปมา	อบจ./จังหวัด
69	โครงการวางท่อพร้อมบ่อพัก หมู่ที่ 12	เพื่อให้น้ำไหลได้สะดวก	วางท่อระบายน้ำขนาดเส้นผ่าศูนย์กลาง 0.80 ม. ยาว 500.00 ม. (พร้อมบ่อพัก)	2,500,000	2,500,000	2,500,000	2,500,000	2,500,000	วางท่อพร้อมบ่อพัก 1 แห่ง	น้ำไหลได้สะดวก	อบจ./จังหวัด
70	โครงการก่อสร้างฝายกั้นน้ำคอนกรีตเสริมเหล็กแม่น้ำพุง หมู่ที่ 12	เพื่อใช้กักเก็บน้ำไว้ในฤดูแล้งและการเกษตร	ขนาดกว้าง 35.00 ม. สูง 4.00 ม.	15,000,000	15,000,000	15,000,000	15,000,000	15,000,000	ฝายกั้นน้ำ คสล. 1 แห่ง	สามารถกักเก็บน้ำไว้ใช้ในฤดูแล้งและการเกษตร	อบจ./จังหวัด

ที่	โครงการ	วัตถุประสงค์	เป้าหมาย (ผลผลิตของโครงการ)	งบประมาณและที่ผ่านมา					ตัวชี้วัด(KPI)	ผลที่คาดว่าจะได้รับ	หน่วยงานที่ จะขอประสาน
				2566 (บาท)	2567 (บาท)	2568 (บาท)	2569 (บาท)	2570 (บาท)			
71	โครงการก่อสร้างถนนคอนกรีตเสริมเหล็กรอบหนองแห้ง หมู่ที่ 12	เพื่ออำนวยความสะดวกในการสัญจรไปมา	ขนาดกว้าง 4.00 ม. ยาว 40.00 ม. หนา 0.15 ม. หรือมีพื้นที่ปัวจากรไม่น้อยกว่า 160.00 ตรม. พิกัดเริ่ม E 0600163 N 2166725 (บริเวณถนนรอบหนองแห้ง) สูด E 0600124 N 2166726 (บริเวณถนนรองหนองแห้ง)	500,000	500,000	500,000	500,000	500,000	ถนน คสล. 1 เส้น	ประชาชนได้รับความสะดวก และปลอดภัยในการสัญจร	อบจ./จังหวัด
72	โครงการขุดลอกหนองแห้งพร้อมประตูปิด-ปิด หมู่ที่ 12	เพื่อลดการตื่นเขินและน้ำไหลได้สะดวก	กว้าง 127.00 ม. ยาว 170.00 ม. ลึก 1.00 ม.	3,000,000	3,000,000	3,000,000	3,000,000	3,000,000	ขุดลอกหนองแห้ง 1 แห่ง	สามารถระบายน้ำเพื่อการเกษตรได้อย่างทั่วถึง	อบจ./จังหวัด
73	โครงการขุดลอกแม่น้ำพุงฝั่งซ้าย หมู่ที่ 12 , หมู่ที่ 5 - หมู่ที่ 9	เพื่อลดการตื่นเขินและน้ำไหลได้สะดวก	ขนาดกว้าง 30.00 ม. ยาว 12,000.00 ม. ลึก 2.00 ม.	3,000,000	3,000,000	3,000,000	3,000,000	3,000,000	ขุดลอกแม่น้ำพุงฝั่งซ้าย 1 แห่ง	สามารถระบายน้ำเพื่อการเกษตรได้อย่างทั่วถึง	อบจ./จังหวัด

ที่	โครงการ	วัตถุประสงค์	เป้าหมาย (ผลผลิตของโครงการ)	งบประมาณและที่ผ่านมา					ตัวชี้วัด(KPI)	ผลที่คาดว่าจะได้รับ	หน่วยงานที่ จะขอประสาน
				2566 (บาท)	2567 (บาท)	2568 (บาท)	2569 (บาท)	2570 (บาท)			
74	โครงการก่อสร้างระบบ ประปาหมู่บ้านแบบขนาด กลาง บ้านใหม่สันชุม หมู่ที่ 12	เพื่อให้ระบบประปาของ หมู่บ้านมีมาตรฐาน สะอาด ปลอดภัย ในการอุปโภค และบริโภค	ก่อสร้างระบบประปาแบบ บาดาลขนาดกลาง พิกัด E600226 N2166683	2,100,000	2,100,000	2,100,000	2,100,000	2,100,000	ระบบประปาใน หมู่บ้าน	ประชาชนมีระบบ ประปาที่สะอาด ปลอดภัยในการ อุปโภคและบริโภค	กรมทรัพย์ฯ/ จังหวัด
75	โครงการขุดลอกแม่น้ำพุง พื้นที่บ้านสันทราย หมู่ที่ 9 เชื่อมฝายร่องเปา ตำบล ดอยลาน	เพื่อลดการตื้นเขินและน้ำ ไหลได้สะดวก	ขนาดกว้าง 8.00 ม. ยาว 10,000.00 ม. ลึกเฉลี่ย 0.50 ม.	3,000,000	3,000,000	3,000,000	3,000,000	3,000,000	ขุดลอกแม่น้ำ พุงสันทราย- ฝายร่องเปา 1 หมู่	สามารถระบายน้ำ เพื่อการเกษตรได้ อย่างทั่วถึง	อบจ./จังหวัด
76	โครงการก่อสร้าง ถนนลาดยางแอสฟัลต์ คอนกรีตถนนสายเลียบบคัน คลองส่งน้ำฝั่งซ้ายระหว่าง ตำบลเชียงเคี่ยน หมู่ 4,5,7,9 เชื่อมตำบลดอย ลาน หมู่ที่ 5,12,21	เพื่อใช้เป็นเส้นทางสัญจร ไป-มาระหว่าง 2 ตำบล	ปริมาณงาน ผิวจราจรกว้าง 5.00 ม. ยาว 7,050 ม. หนา 0.05 ม. พื้นที่ผิว จราจรไม่น้อยกว่า 35,250.00 ตร.ม.	28,000,000	28,000,000	28,000,000	28,000,000	28,000,000	ถนนลาดยาง 1 เส้น	สะดวกในการสัญจร ไป-มาระหว่าง 2 ตำบล	อบจ./จังหวัด

ที่	โครงการ	วัตถุประสงค์	เป้าหมาย (ผลผลิตของโครงการ)	งบประมาณและที่ผ่านมา					ตัวชี้วัด(KPI)	ผลที่คาดว่าจะได้รับ	หน่วยงานที่ จะขอประสาน
				2566 (บาท)	2567 (บาท)	2568 (บาท)	2569 (บาท)	2570 (บาท)			
77	โครงการขยายผิวจราจร แอสฟัลท์ สายป่ากุก หมู่ที่ 7 ถึงบ้านก้อ หมู่ที่ 11	เพื่อใช้เป็นเส้นทางสัญจร ไปมาระหว่างตำบล	ปริมาณงานขยายผิวจราจร แอสฟัลท์ หนา 5 ซม. พื้นที่รวม 4,120 ตร.ม. ระยะทาง 2,260 กม. พิกัด เริ่มต้น E601225.54 N2167511.09 สิ้นสุด E603261.11 N2167922.72	6,525,000	6,525,000	6,525,000	6,525,000	6,525,000	ถนนแอสฟัลท์ 1 เส้น	สะดวกในการสัญจร ไป-มาระหว่างตำบล	กรมส่งเสริมฯ /อบจ./จังหวัด
78	โครงการก่อสร้างอาคาร สำนักงานเทศบาลตำบล เชียงใหม่	เพื่อใช้เป็นสำนักงานใน การปฏิบัติงานและสำหรับ ประชาชนที่มาติดต่องาน	จำนวน 1 แห่ง	10,000,000	10,000,000	10,000,000	10,000,000	10,000,000	อาคารสำนักงาน ทต.เชียงใหม่	สถานที่ปฏิบัติงาน และสำหรับ ประชาชนที่มาติดต่อ งาน	กรมส่งเสริมฯ

ที่	โครงการ	วัตถุประสงค์	เป้าหมาย (ผลผลิตของโครงการ)	งบประมาณและที่ผ่านมา					ตัวชี้วัด(KPI)	ผลที่คาดว่าจะได้รับ	หน่วยงานที่ จะขอประสาน
				2566 (บาท)	2567 (บาท)	2568 (บาท)	2569 (บาท)	2570 (บาท)			
79	โครงการก่อสร้างถนนแอสฟัลท์ สายป่ากุก หมู่ที่ 7 ถึงบ้านกือ หมู่ที่ 11	เพื่อใช้เป็นเส้นทางสัญจรไปมาระหว่างตำบล	ปริมาณงานขยายผิวจราจรแอสฟัลท์ หนา 5 ซม. พื้นที่รวม 4,120 ตร.ม. ระยะทาง 2,260 กม. พิกัดเริ่มต้น E601225.54 N2167511.09 สิ้นสุด E603261.11 N2167922.72	15,000,000	15,000,000	15,000,000	15,000,000	15,000,000	ถนนแอสฟัลท์ 1 เส้น	สะดวกในการสัญจรไป-มาระหว่างตำบล	กรมส่งเสริมฯ /อบจ./จังหวัด
80	โครงการปรับปรุงหินคลุก หมู่ที่ 5,7 ตำบลเชียงเคี่ยน เชื่อม หมู่ที่ 5 ตำบลดอยลาน	เพื่อใช้สัญจรระหว่างสองตำบลและสำหรับขนย้ายผลผลิตทางการเกษตร	กว้าง 4.00 ม. ยาวไม่น้อยกว่า 2,980.00 ม. หนาเฉลี่ย 0.15 ม. หรือคิดเป็นปริมาตรหินคลุกไม่น้อยกว่า 1,788.00 ลบ.ม.	2,248,000	2,248,000	2,248,000	2,248,000	2,248,000	ปรับปรุงหินคลุก 1 เส้น	ใช้สัญจรระหว่างสองตำบลและสำหรับขนย้ายผลผลิตทางการเกษตร	1.อบจ. 2.ทต.เชียงเคี่ยน

ที่	โครงการ	วัตถุประสงค์	เป้าหมาย (ผลผลิตของโครงการ)	งบประมาณและที่ผ่านมา					ตัวชี้วัด(KPI)	ผลที่คาดว่าจะได้รับ	หน่วยงานที่ จะขอประสาน
				2566 (บาท)	2567 (บาท)	2568 (บาท)	2569 (บาท)	2570 (บาท)			
81	โครงการก่อสร้างอาคาร โรงพยาบาลส่งเสริมสุขภาพ ตำบล คสล. 2 ชั้น (ขนาด เล็ก)	เพื่อจัดบริการด้าน สาธารณสุขแก่ผู้รับบริการ ในพื้นที่	อาคารคอนกรีตเสริมเหล็ก 2 ชั้น ขนาดกว้าง 18 ม. ยาว 20 ม. มีพื้นที่อาคาร 420 ตร.ม. (ตามแบบ แปลน สบส.1-2/2558 ศูนย์สนับสนุนบริการ สุขภาพที่ 1 กรมสนับสนุน บริการสุขภาพ กระทรวง สาธารณสุข) พิกัด E603571 N2168168	6,518,000	-	-	-	-	อาคารสำหรับ บริการ 1 หลัง	มีอาคารให้บริการ ผู้รับบริการ	กรมส่งเสริมฯ
82	โครงการปรับปรุงอาคาร ให้บริการรพ.สต.ตำบลเชียง เคียนชั้นล่าง	เพื่อปรับปรุงอาคารรพ.สต. ตำบลเชียงเคียนชั้นล่างให้ ได้มาตรฐานของการบริการ	ขนาดกว้างไม่น้อยกว่า 4.00 เมตร ยาวไม่น้อยกว่า 12 เมตร	1,000,000	-	-	-		จำนวนอาคาร รพ.สต.ตำบล เชียงเคียนได้รับ การปรับปรุง	มีสถานที่ให้บริการได้ มาตรฐาน ผู้มารับ บริการ ปลอดภัย ได้รับบริการตาม มาตรฐานและพึงพอใจ	กรมส่งเสริมฯ

ที่	โครงการ	วัตถุประสงค์	เป้าหมาย (ผลผลิตของโครงการ)	งบประมาณและที่ผ่านมา					ตัวชี้วัด(KPI)	ผลที่คาดว่าจะได้รับ	หน่วยงานที่ จะขอประสาน
				2566 (บาท)	2567 (บาท)	2568 (บาท)	2569 (บาท)	2570 (บาท)			
83	โครงการก่อสร้างรั้ว คสล. โรงพยาบาลส่งเสริม สุขภาพตำบลเชียงเคี่ยน	เพื่อพัฒนาสิ่งแวดล้อมใน โรงพยาบาลส่งเสริม สุขภาพตำบลเชียงเคี่ยนให้ เอื้อต่อการให้บริการและ เพื่อส่งเสริมการจัด กิจกรรมด้านสุขภาพได้	ปริมาณงาน รั้วคสล.ยาว ไม่น้อยกว่า 149.00 ม. พิกัด E603571 N2168168	1,003,000	-	-	-	-	รั้วด้านข้างและ ด้านหลัง	ป้องกันทรัพย์สินและ ลดเหตุร้ายที่อาจเกิด ขึ้นได้	กรมส่งเสริมฯ
84	โครงการปรับปรุงภูมิ ทัศน์ รพ.สต.ตำบลเชียง เคี่ยน	เพื่ออำนวยความสะดวกใน การมารับบริการของผู้ป่วย	ขนาดกว้างไม่น้อยกว่า 4.00 เมตร ยาวไม่น้อยกว่า 12 เมตร	-	500,000	-	-	-	ผู้รับบริการ ได้รับความ สะดวก	ผู้มารับบริการได้รับ อำนวยความสะดวก	กรมส่งเสริมฯ
85	โครงการปรับปรุงอาคาร แพทย์แผนไทย	เพื่ออำนวยความสะดวกใน การมารับบริการของผู้ป่วย	ปริมาณงาน ขนาดกว้างไม่ น้อยกว่า 11.50 เมตร ยาว ไม่น้อยกว่า 6.20 เมตร	-	-	-	200,000	-	จำนวน 1 หลัง	อาคารแพทย์แผนไทย ในการให้บริการ	กรมส่งเสริมฯ
86	โครงการปรับปรุงซ่อมแซม ห้องน้ำ	เพื่ออำนวยความสะดวกใน การมารับบริการของผู้ป่วย	ปริมาณงาน ขนาดกว้างไม่ น้อยกว่า 1.50 เมตร ยาว ไม่น้อยกว่า 1.50 เมตร	-	-	-	25,000	-	จำนวน 2 ห้อง	มีห้องน้ำที่ได้ มาตรฐานในการ บริการผู้ป่วย	กรมส่งเสริมฯ
รวม 86 โครงการ				361,220,000	361,220,000	361,220,000	360,220,000	360,220,000			

ที่	โครงการ	วัตถุประสงค์	เป้าหมาย (ผลผลิตของโครงการ)	งบประมาณและที่ผ่านมา					ตัวชี้วัด(KPI)	ผลที่คาดว่าจะได้รับ	หน่วยงานที่ จะขอประสาน
				2566 (บาท)	2567 (บาท)	2568 (บาท)	2569 (บาท)	2570 (บาท)			

1.2 แผนงานเคหะและชุมชน

ที่	โครงการ	วัตถุประสงค์	เป้าหมาย (ผลผลิตของโครงการ)	งบประมาณและที่ผ่านมา					ตัวชี้วัด(KPI)	ผลที่คาดว่าจะได้รับ	หน่วยงานที่จะขอ ประสาน
				2566 (บาท)	2567 (บาท)	2568 (บาท)	2569 (บาท)	2570 (บาท)			
1	โครงการขยายเขตไฟฟ้าเพื่อการเกษตร หมู่ที่ 4	เพื่อเกษตรกรมีไฟฟ้าใช้ในภาคการเกษตร	ระยะทาง 1,500.00 ม. จำนวนเกษตร 40 ราย	550,000	550,000	550,000	550,000	550,000	ขยายเขตไฟฟ้า 1 สาย	เกษตรกรมีไฟฟ้าใช้ในภาคการเกษตร	การไฟฟ้า
2	โครงการขยายไฟฟ้าเข้าโรงปุ๋ยหมัก หมู่ที่ 4	เพื่อขยายไฟฟ้าเข้าโรงทำปุ๋ยหมัก	ระยะทางยาว 500.00 ม.	1,000,000	1,000,000	1,000,000	1,000,000	1,000,000	ขยายไฟฟ้า 1 หมู่	มีไฟฟ้าใช้ในกิจการของโรงปุ๋ยหมัก	การไฟฟ้า
3	โครงการขยายเขตไฟฟ้าเพื่อการเกษตร หมู่ที่ 5	เพื่อเกษตรกรมีไฟฟ้าใช้ในภาคการเกษตร	ระยะทาง 1,500.00 ม. จำนวนเกษตร 50 ราย	2,000,000	2,000,000	2,000,000	2,000,000	2,000,000	ขยายเขตไฟฟ้า 1 สาย	เกษตรกรมีไฟฟ้าใช้ในภาคการเกษตร	การไฟฟ้า
4	โครงการขยายเขตไฟฟ้าซอย 6 หมู่ที่ 6	เพื่อความปลอดภัยในการสัญจรไปมา	ระยะทาง 1,000.00 ม.	700,000	700,000	700,000	700,000	700,000	ขยายเขตไฟฟ้า 1 สาย	ความปลอดภัยในการสัญจรไปมา	การไฟฟ้า
5	โครงการติดตั้งไฟกิ่งจากบ้านป่ากู่ถึงบ้านสันปูเลย หมู่ที่ 7	เพื่ออำนวยความสะดวกและความปลอดภัย	บริเวณบ้านนายหมื่น คำเตย ถึงบ้านนายทอง วงศ์ดาว ระยะทาง 1,000.00 ม.	1,000,000	1,000,000	1,000,000	1,000,000	1,000,000	ไฟกิ่งป่าป่ากู่-สันปูเลย 2 หมู่	มีความสะดวกและปลอดภัยในชีวิตและทรัพย์สิน	กองช่าง

ที่	โครงการ	วัตถุประสงค์	เป้าหมาย (ผลผลิตของโครงการ)	งบประมาณและที่ผ่านมา					ตัวชี้วัด(KPI)	ผลที่คาดว่าจะได้รับ	หน่วยงานที่ จะขอ ประสาน
				2566 (บาท)	2567 (บาท)	2568 (บาท)	2569 (บาท)	2570 (บาท)			
6	โครงการขยายเขตไฟฟ้า เพื่อการเกษตรสายอ่าง เก็บน้ำเชียงเคี่ยน หมู่ที่ 10	เพื่อเกษตรกรมีไฟฟ้าใช้ใน ภาคการเกษตร	ระยะทาง 2,000.00 กม.	10,000,000	10,000,000	10,000,000	10,000,000	10,000,000	ขยายเขตไฟฟ้า 1 สาย	เกษตรกรมีไฟฟ้า ใช้ในภาค การเกษตร	การไฟฟ้า
7	โครงการขยายเขตไฟฟ้า เพื่อการเกษตร หมู่ที่ 11	เพื่อเกษตรกรมีไฟฟ้าใช้ใน ภาคการเกษตร	ระยะทาง 1,800.00 ม.	730,000	730,000	730,000	730,000	730,000	ขยายเขตไฟฟ้า 1 สาย	เกษตรกรมีไฟฟ้า ใช้ในภาค การเกษตร	การไฟฟ้า
8	โครงการขยายเขตไฟฟ้า เพื่อการเกษตร หมู่ที่ 12	เพื่อเกษตรกรมีไฟฟ้าใช้ใน ภาคการเกษตร	ระยะทาง 1,800.00 ม.	5,000,000	5,000,000	5,000,000	5,000,000	5,000,000	ขยายเขตไฟฟ้า 1 สาย	เกษตรกรมีไฟฟ้า ใช้ในภาค การเกษตร	การไฟฟ้า
รวม 8 โครงการ				20,980,000	20,980,000	20,980,000	20,980,000	20,980,000			

ก.ยุทธศาสตร์จังหวัดที่ 5 ยุทธศาสตร์การพัฒนาคุณภาพชีวิต และความมั่นคงเพื่อส่งเสริมสังคมสร้างสรรค์

ข.ยุทธศาสตร์การพัฒนาขององค์กรปกครองส่วนท้องถิ่นในเขตจังหวัดที่ 4 การพัฒนาคุณภาพชีวิตและการป้องกันบรรเทาสาธารณภัย

ยุทธศาสตร์ที่ 4 การพัฒนาคุณภาพชีวิตและการป้องกันบรรเทาสาธารณภัย

4.1 แผนงานการรักษาความสงบภายใน

ที่	โครงการ	วัตถุประสงค์	เป้าหมาย (ผลผลิตของโครงการ)	งบประมาณและที่ผ่านมา					ตัวชี้วัด (KPI)	ผลที่คาดว่าจะได้รับ	หน่วยงาน รับผิดชอบหลัก
				2566 (บาท)	2567 (บาท)	2568 (บาท)	2569 (บาท)	2570 (บาท)			
1	โครงการติดตั้งกล้องวงจรปิด (CCTV) ในพื้นที่ตำบลเชียงเคี่ยน	เพื่อความปลอดภัยในชีวิตและทรัพย์สินของประชาชนในพื้นที่ตำบลเชียงเคี่ยน	พื้นที่ตำบลเชียงเคี่ยน จำนวน 10 จุด	2,982,000	2,982,000	2,982,000	2,982,000	2,982,000	ร้อยละ 70 ของประชาชน ได้รับความ ปลอดภัย	ประชาชนในพื้นที่ ได้รับความปลอดภัย ในชีวิตและทรัพย์สิน	กองช่าง
2	โครงการปรับปรุงระบบหอกระจายข่าวประจำหมู่บ้านพื้นที่ตำบลเชียงเคี่ยน	เพื่อใช้ในการประชาสัมพันธ์เสียงตามสายของหมู่บ้าน	พื้นที่ตำบลเชียงเคี่ยน จำนวน 12 หมู่บ้าน	765,000	765,000	765,000	765,000	765,000	ร้อยละ 80 ของหมู่บ้าน ในพื้นที่ได้รับ ประโยชน์	ประชาชนได้รับ ข่าวสารอย่างทั่วถึง	กองช่าง
รวม 2 โครงการ				3,747,000	3,747,000	3,747,000	3,747,000	3,747,000			

บัญชีครุภัณฑ์
แผนพัฒนาท้องถิ่น (พ.ศ. 2566 - 2570)
เทศบาลตำบลเชียงเคี่ยน

ที่	แผนงาน	หมวด	ประเภท	เป้าหมาย	งบประมาณและที่ผ่านมา					หน่วยงาน รับผิดชอบ หลัก
				(ผลผลิตของครุภัณฑ์)	2566 (บาท)	2567 (บาท)	2568 (บาท)	2569 (บาท)	2570 (บาท)	
1	สาธารณสุข	ครุภัณฑ์	ครุภัณฑ์ คอมพิวเตอร์	เครื่องคอมพิวเตอร์ สำหรับงานประมวลผล แบบที่ 2 (จอแสดงภาพขนาดไม่น้อย กว่า 19 นิ้ว) จำนวน 3 เครื่อง ตามเกณฑ์ราคากลางและคุณลักษณะพื้นฐาน การจัดหาอุปกรณ์และระบบคอมพิวเตอร์ ฉบับเดือน พฤษภาคม 2563 ประกาศ ณ วันที่ 12 พฤษภาคม 2563	60,000	30,000	30,000	-	-	งาน บริการ สาธารณสุข
2	สาธารณสุข	ครุภัณฑ์	ครุภัณฑ์ คอมพิวเตอร์	เครื่องสำรองไฟฟ้า 800VA จำนวน 6 เครื่องๆ ละ 2,500.- บาท ตามเกณฑ์ราคากลางและคุณลักษณะ พื้นฐานการจัดหาอุปกรณ์และระบบคอมพิวเตอร์ ฉบับ เดือนพฤษภาคม 2563 ประกาศ ณ วันที่ 12 พฤษภาคม 2563	15,000	-	-	15,000	-	งาน บริการ สาธารณสุข

ที่	แผนงาน	หมวด	ประเภท	เป้าหมาย	งบประมาณและที่ผ่านมา					หน่วยงาน รับผิดชอบ หลัก
				(ผลผลิตของครุภัณฑ์)	2566 (บาท)	2567 (บาท)	2568 (บาท)	2569 (บาท)	2570 (บาท)	
3	สาธารณสุข	ครุภัณฑ์	ครุภัณฑ์ คอมพิวเตอร์	เครื่องพิมพ์เลเซอร์หรือ LED สีชนิด Network แบบที่ 2 ตามเกณฑ์ราคากลางและคุณลักษณะพื้นฐานการจัดหาอุปกรณ์และระบบคอมพิวเตอร์ ฉบับเดือน พฤษภาคม 2563 ประกาศ ณ วันที่ 12 พฤษภาคม 2563	54,000	-	-	-	-	งาน บริการ สาธารณสุข
4	สาธารณสุข	ครุภัณฑ์	ครุภัณฑ์ คอมพิวเตอร์	เครื่องพิมพ์สีดีจิทัล ตามเกณฑ์ราคากลางและคุณลักษณะพื้นฐานการจัดหาอุปกรณ์และระบบคอมพิวเตอร์ ฉบับเดือน พฤษภาคม 2563 ประกาศ ณ วันที่ 12 พฤษภาคม 2563	16,500	-	-	-	-	งาน บริการ สาธารณสุข
5	สาธารณสุข	ครุภัณฑ์	ครุภัณฑ์ สำนักงาน	เครื่องถ่ายเอกสารระบบดิจิทัล (ขาว-ดำ และ สี) มีความเร็ว 20 แผ่นต่อนาที บัญชีราคามาตรฐานครุภัณฑ์ กองมาตรฐานงบประมาณ 1 สำนัก งบประมาณ ธันวาคม 2563 (12.0)	120,000	-	-	-	-	งาน บริการ สาธารณสุข
6	สาธารณสุข	ครุภัณฑ์	ครุภัณฑ์ คอมพิวเตอร์	กล้องโทรทัศน์วงจรปิดชนิดเครือข่าย แบบปรับมุมมอง สำหรับใช้ในงานรักษาความปลอดภัยทั่วไปและงานอื่นๆ (เกณฑ์ราคากลางและคุณลักษณะพื้นฐานของระบบกล้องโทรทัศน์วงจรปิด ฉบับเดือนกุมภาพันธ์ 2564 ประกาศ ณ วันที่ 19 กุมภาพันธ์ 2564 ข้อที่ 5)	24,400	-	-	-	-	งาน บริการ สาธารณสุข

ที่	แผนงาน	หมวด	ประเภท	เป้าหมาย	งบประมาณและที่ผ่านมา					หน่วยงาน รับผิดชอบ หลัก
				(ผลผลิตของครุภัณฑ์)	2566 (บาท)	2567 (บาท)	2568 (บาท)	2569 (บาท)	2570 (บาท)	
7	สาธารณสุข	ครุภัณฑ์	ครุภัณฑ์ คอมพิวเตอร์	กล้องโทรทัศน์วงจรปิดชนิดเคลื่อนย้าย แบบมุมมองคงที่ สำหรับติดตั้งภายในอาคาร แบบที่ 2 สำหรับใช้ใน งาน รักษาความปลอดภัย วิเคราะห์ภาพ และงานอื่นๆ (เกณฑ์ราคากลางและคุณลักษณะพื้นฐานของระบบ กล้องโทรทัศน์วงจรปิด ฉบับเดือนกุมภาพันธ์ 2564 ประกาศ ณ วันที่ 19 กุมภาพันธ์ 2564 ข้อที่ 7)	44,000	-	-	-	-	งาน บริการ สาธารณสุข
8	สาธารณสุข		ครุภัณฑ์ คอมพิวเตอร์	เครื่องคอมพิวเตอร์โน้ตบุ๊ก สำหรับงานประมวลผล (เครื่องละ 22,000 บาท) เกณฑ์ราคากลางและ คุณลักษณะพื้นฐานการจัดหาอุปกรณ์และระบบ คอมพิวเตอร์ ฉบับเดือนพฤษภาคม 2563 ประกาศ ณ วันที่ 12 พฤษภาคม 2563		-	22,000	-	-	งาน บริการ สาธารณสุข
9	สาธารณสุข	ครุภัณฑ์	ครุภัณฑ์ สำนักงาน	พัดลมแขวนเพดาน 56 นิ้ว มี 3 ใบพัด กำลังไฟ 220 V85 W จำนวน 10 ตัว สืบราคาจากท้องตลาด	30,000	-	-	-	-	งาน บริการ สาธารณสุข
10	สาธารณสุข	ครุภัณฑ์	ครุภัณฑ์ สำนักงาน	พัดลมติดผนัง 24 นิ้ว 14 ตัว สืบราคาจากท้องตลาด	42,000	-	-	-	-	งาน บริการ สาธารณสุข

ที่	แผนงาน	หมวด	ประเภท	เป้าหมาย	งบประมาณและที่ผ่านมา					หน่วยงาน รับผิดชอบ หลัก
				(ผลผลิตของครุภัณฑ์)	2566 (บาท)	2567 (บาท)	2568 (บาท)	2569 (บาท)	2570 (บาท)	
11	สาธารณสุข	ครุภัณฑ์	ครุภัณฑ์ สำนักงาน	เครื่องปรับอากาศแบบแยกส่วน ชนิดตั้งพื้น หรือชนิดแขวน (มีระบบฟอกอากาศ) ขนาด 18,000 บีทียู ตามบัญชีราคามาตรฐานครุภัณฑ์ กองมาตรฐานงบประมาณ 1 สำนักงานงบประมาณ ธันวาคม 2563	55,600	-	-	-	-	งาน บริการ สาธารณสุข
12	สาธารณสุข	ครุภัณฑ์	ครุภัณฑ์ สำนักงาน	เครื่องปรับอากาศแบบแยกส่วน ชนิดตั้งพื้น หรือชนิดแขวน (มีระบบฟอกอากาศ) ขนาด 32,000 บีทียู ตามบัญชีราคามาตรฐานครุภัณฑ์ กองมาตรฐานงบประมาณ 1 สำนักงานงบประมาณ ธันวาคม 2563	84,600	-	-	-	-	งาน บริการ สาธารณสุข
14	สาธารณสุข	ครุภัณฑ์	ครุภัณฑ์ สำนักงาน	โต๊ะคอมพิวเตอร์ ขนาดไม่น้อยกว่า 120x60x70 cm ราคา 5,000.- บาท จำนวน 2 ตัว สืบราคาจากท้องตลาด	10,000	-	-	-	-	งาน บริการ สาธารณสุข
15	สาธารณสุข	ครุภัณฑ์	ครุภัณฑ์ สำนักงาน	ตู้ล็อกเกอร์ 18 ช่อง ตามบัญชีราคามาตรฐานครุภัณฑ์ กองมาตรฐานงบประมาณ 1 สำนักงานงบประมาณ ธันวาคม 2563	8,000	-	-	-	-	งาน บริการ สาธารณสุข

ที่	แผนงาน	หมวด	ประเภท	เป้าหมาย	งบประมาณและที่ผ่านมา					หน่วยงาน รับผิดชอบ หลัก
				(ผลผลิตของครุภัณฑ์)	2566 (บาท)	2567 (บาท)	2568 (บาท)	2569 (บาท)	2570 (บาท)	
16	สาธารณสุข	ครุภัณฑ์	ครุภัณฑ์ สำนักงาน	เครื่องฟอกอากาศแบบเคลื่อนย้าย ขนาดความเร็วของ แรงลมระดับสูงไม่ต่ำกว่า 1,000 ซีเอฟเอ็ม ทำงานด้วย ระบบElectronic ตามบัญชีราคามาตรฐานครุภัณฑ์ กองมาตรฐานงบประมาณ 1 สำนักงานงบประมาณ ธันวาคม 2563	55,000	-	-	-	-	งาน บริการ สาธารณสุข
17	สาธารณสุข	ครุภัณฑ์	ครุภัณฑ์ วิทยาศาสตร์ หรือการแพทย์	เครื่องกระตุกหัวใจไฟฟ้า (AED) จำนวน 2 ตัว บัญชีรายการครุภัณฑ์ สำนักงานปลัดกระทรวง สาธารณสุข กองบริหารการสาธารณสุข ตุลาคม 2561 ลำดับที่ 106	140,000	-	-	-	-	งาน บริการ สาธารณสุข
18	สาธารณสุข	ครุภัณฑ์	ครุภัณฑ์ วิทยาศาสตร์ หรือการแพทย์	เครื่องชั่งน้ำหนักแบบดิจิตอลพร้อมที่วัดส่วนสูง ตามบัญชีราคามาตรฐานครุภัณฑ์ กองมาตรฐาน งบประมาณ 1 สำนักงานงบประมาณ ธันวาคม 2563	60,000	-	-	-	-	งาน บริการ สาธารณสุข
19	สาธารณสุข	ครุภัณฑ์	ครุภัณฑ์ สำนักงาน	เครื่องอ่านบัตรแบบเอนกประสงค์ (Smat card Reader) ราคา 700 บาท/ตัว 2 ตัว สืบราคาจาก ท้องตลาด	1,400	-	-	-	-	งาน บริการ สาธารณสุข
20	สาธารณสุข	ครุภัณฑ์	ครุภัณฑ์ วิทยาศาสตร์ หรือการแพทย์	เครื่องตรวจวัดระดับไขมันและน้ำตาลในเลือด (Accu-Trend GCT PLUS)ราคา9000 บาท/เครื่อง จำนวน 2 เครื่อง สืบราคาจากท้องตลาด	18,000	-	-	-	-	งาน บริการ สาธารณสุข

ที่	แผนงาน	หมวด	ประเภท	เป้าหมาย	งบประมาณและที่ผ่านมา					หน่วยงาน รับผิดชอบ หลัก
				(ผลผลิตของครุภัณฑ์)	2566 (บาท)	2567 (บาท)	2568 (บาท)	2569 (บาท)	2570 (บาท)	
21	สาธารณสุข	ครุภัณฑ์	ครุภัณฑ์ วิทยาศาสตร์ หรือการแพทย์	เครื่องวัดความดันโลหิตชนิดอัตโนมัติแบบสอดแขน ตามบัญชีราคามาตรฐานครุภัณฑ์ กองมาตรฐาน งบประมาณ 1 สำนักงบประมาณ ธันวาคม 2563	70,000	-	-	-	-	งาน บริการ สาธารณสุข
22	สาธารณสุข	ครุภัณฑ์	ครุภัณฑ์ วิทยาศาสตร์ หรือการแพทย์	หุ่น CPR ผู้ใหญ่ แบบครึ่งตัวมีไฟแสดงผล จำนวน 4 ตัวๆละ 10,000 บาท สืบราคาจากท้องตลาด	40,000	-	-	-	-	งาน บริการ สาธารณสุข
24	สาธารณสุข	ครุภัณฑ์	ครุภัณฑ์งาน บ้านงานครัว	เครื่องทำน้ำร้อน – เย็น แบบตั้งพื้น ขนาดไม่น้อยกว่า กว้าง 305 มม. สูง 1,080 มม. ลึก 380 มม. จำนวน 3 ตู้ๆ ละ 4,690.- บาท ตามบัญชีราคามาตรฐานครุภัณฑ์ กองมาตรฐานงบประมาณ 1 สำนักงบประมาณ ธันวาคม 2563	21,600	-	-	-	-	งาน บริการ สาธารณสุข
25	สาธารณสุข	ครุภัณฑ์	ครุภัณฑ์ สำนักงาน	เครื่องดูดฝุ่น ขนาด 25 ลิตร ตามบัญชีราคามาตรฐาน ครุภัณฑ์ กองมาตรฐานงบประมาณ 1 สำนัก งบประมาณ ธันวาคม 2563	14,070	-	-	-	-	งาน บริการ สาธารณสุข
26	สาธารณสุข	ครุภัณฑ์	ครุภัณฑ์ โฆษณาและ เผยแพร่	โทรทัศน์แอล อี ดี (LED TV) แบบ Smart TV ระดับ ความละเอียดจอภาพ 3840 x 2160 พิกเซล ตามบัญชี ราคามาตรฐานครุภัณฑ์ กองมาตรฐานงบประมาณ 1 สำนักงบประมาณ ธันวาคม 2563	-	-	19,900	-	-	งาน บริการ สาธารณสุข

ที่	แผนงาน	หมวด	ประเภท	เป้าหมาย	งบประมาณและที่ผ่านมา					หน่วยงาน รับผิดชอบ หลัก
				(ผลผลิตของครุภัณฑ์)	2566 (บาท)	2567 (บาท)	2568 (บาท)	2569 (บาท)	2570 (บาท)	
31	บริหารงานทั่วไป	ครุภัณฑ์	ครุภัณฑ์ ยานพาหนะ และขนส่ง	รถบรรทุก (ดีเซล) ขนาด 1 ตัน ปริมาตรกระบอกสูบไม่ ต่ำกว่า 2,400 ซีซี หรือกำลังเครื่องยนต์สูงสุด ไม่ต่ำกว่า 110 กิโลวัตต์ ขับเคลื่อน 2 ล้อ แบบดับเบิ้ลแควบ (ตาม บัญชีราคามาตรฐานครุภัณฑ์ สำนักงบประมาณ ธันวาคม 2563 คุณลักษณะพื้นฐานตามลำดับที่ 8.2) (1) เป็นกระบะสำเร็จรูป (2) ห้องโดยสารเป็นแบบดับเบิ้ลแควบ 4 ประตู (3) เป็นราคารวมเครื่องปรับอากาศ (4) ราคารวมภาษีสรรพสามิต	854,000	-	-	-	-	สำนักปลัด

ที่	แผนงาน	หมวด	ประเภท	เป้าหมาย	งบประมาณและที่ผ่านมา					หน่วยงาน รับผิดชอบ หลัก
				(ผลผลิตของครุภัณฑ์)	2566 (บาท)	2567 (บาท)	2568 (บาท)	2569 (บาท)	2570 (บาท)	
32	บริหารงานทั่วไป	ครุภัณฑ์	ครุภัณฑ์ ยานพาหนะ และขนส่ง	รถโดยสาร (ดีเซล) ขนาด 12 ที่นั่ง ปริมาตรกระบอกสูบ ไม่ต่ำกว่า 2,400 ซีซี หรือกำลังเครื่องยนต์สูงสุดไม่ต่ำ กว่า 90 กิโลวัตต์ (ตามบัญชีราคามาตรฐานครุภัณฑ์ สำนักงบประมาณ ธันวาคม 2563 คุณลักษณะพื้นฐาน ตามลำดับที่ 8.4) 1) มี คอนโซลหลังคนขับ ปูพรม และกรุผนังโดยรอบ แยกที่นั่ง 2) เป็นรถโดยสารหลังคาสูง 3) มีพนักงานสามารถปรับเอน นอนได้หลายระดับ 4) เป็นราคารวมเครื่องปรับอากาศ พิล์มกรองแสง และ พนักกันสนิม	1,358,000	-	-	-	-	สำนักปลัด

ที่	แผนงาน	หมวด	ประเภท	เป้าหมาย	งบประมาณและที่ผ่านมา					หน่วยงาน รับผิดชอบ หลัก
				(ผลผลิตของครุภัณฑ์)	2566 (บาท)	2567 (บาท)	2568 (บาท)	2569 (บาท)	2570 (บาท)	
33	บริหารงานทั่วไป	ครุภัณฑ์	ครุภัณฑ์ ยานพาหนะ และขนส่ง	รถบรรทุกขยะ ขนาด 1 ตัน ปริมาตรกระบอกสูบไม่ต่ำกว่า 2,400 ซีซี หรือกำลังเครื่องยนต์สูงสุดไม่ต่ำกว่า 110 กิโลวัตต์ แบบเปิดข้างเทท้าย (ตามบัญชีราคามาตรฐานครุภัณฑ์ สำนักงบประมาณ ธันวาคม 2563 คุณสมบัติพื้นฐานตามลำดับที่ 8.3) 1) ตู้บรรทุกมูลฝอยมีขนาดความจุไม่น้อยกว่า 3 ลูกบาศก์เมตร หรือ 4 ลูกบาศก์หลา 2) พื้นตัวถังทำด้วยแผ่นเหล็กอาบสังกะสี หนาไม่น้อยกว่า 2 มิลลิเมตร 3) มีบานเลื่อนขึ้น-ลงได้ข้างละ 2 บาน 4) มีประตูเปิด-ปิด ชนิดล็อกได้ 2 บาน 5) ยกเทท้ายด้วยระบบไฮดรอลิก สามารถควบคุมได้จากห้องโดยสาร 6) มีอุปกรณ์สัญญาณไฟ	950,000	-	-	-	-	สำนักปลัด
รวม					4,438,170	136,000	177,900	121,000	106,000	



ส่วนที่ 4

การติดตามและประเมินผล

ส่วนที่ 4

การติดตามและประเมินผล

ในการจัดทำแผนพัฒนาท้องถิ่นนั้น จะต้องมีการติดตามและประเมินผลแผนพัฒนา โดยจะต้องติดตามและประเมินยุทธศาสตร์ ตามระเบียบกระทรวงมหาดไทยว่าด้วยการจัดทำแผนขององค์กรปกครองส่วนท้องถิ่น พ.ศ. 2548 หมวด 6 และระเบียบกระทรวงมหาดไทยว่าด้วยการจัดทำแผนขององค์กรปกครองส่วนท้องถิ่น (ฉบับที่ 3) พ.ศ. 2561 ข้อ 12 (3) รายงานผลและเสนอความเห็นซึ่งได้จากการติดตามและประเมินผลแผนพัฒนาท้องถิ่นต่อผู้บริหารเพื่อให้ผู้บริหารท้องถิ่นเสนอต่อสภาท้องถิ่น และคณะกรรมการพัฒนาท้องถิ่น พร้อมทั้งประกาศผลการติดตามและประเมินผลแผนพัฒนาท้องถิ่นให้ประชาชนในท้องถิ่นทราบในที่เปิดเผยภายในสิบห้าวันนับแต่วันรายงานผลและเสนอความเห็นดังกล่าว และต้องปิดประกาศไว้เป็นระยะเวลาไม่น้อยกว่าสามสิบวันโดยอย่างน้อยปีละหนึ่งครั้งภายในเดือนธันวาคมของทุกปี และข้อ 13 (5) ผู้บริหารท้องถิ่นเสนอผลการติดตามและประเมินผลต่อสภาท้องถิ่น และคณะกรรมการพัฒนาท้องถิ่น พร้อมทั้งประกาศผลการติดตามและประเมินผลแผนพัฒนาท้องถิ่น ให้ประชาชนในท้องถิ่นทราบในที่เปิดเผยภายในสิบห้าวันนับแต่วันที่ผู้บริหารท้องถิ่นเสนอผลการติดตามและประเมินผลดังกล่าว และต้องปิดประกาศไว้เป็นระยะเวลาไม่น้อยกว่าสามสิบวันโดยอย่างน้อยปีละหนึ่งครั้งภายในเดือนธันวาคมของทุกปี ซึ่งในการติดตามและประเมินผลนั้นจะต้องดำเนินการตามแนวทางการพิจารณาการติดตามและประเมินผลแผนพัฒนาท้องถิ่น

4.1 การติดตามและประเมินผลยุทธศาสตร์

แนวทางการพิจารณาการติดตามและประเมินผลยุทธศาสตร์เพื่อความสอดคล้องแผนพัฒนาท้องถิ่น ประกอบด้วย

1.1 ข้อมูลสภาพทั่วไปและข้อมูลพื้นฐานขององค์กรปกครองส่วนท้องถิ่น 20 คะแนน

1.2 การวิเคราะห์สถานการณ์และศักยภาพ 20 คะแนน

1.3 ยุทธศาสตร์ 60 คะแนน ประกอบด้วย

(1) ยุทธศาสตร์ขององค์กรปกครองส่วนท้องถิ่น 10 คะแนน

(2) ยุทธศาสตร์ขององค์กรปกครองส่วนท้องถิ่นในเขตจังหวัด 10 คะแนน

(3) ยุทธศาสตร์จังหวัด 10 คะแนน

(4) วิสัยทัศน์ 5 คะแนน

(5) กลยุทธ์ 5 คะแนน

(6) เป้าประสงค์ของแต่ละประเด็นกลยุทธ์ 5 คะแนน

(7) จุดยืนทางยุทธศาสตร์ 5 คะแนน

(8) แผนงาน 5 คะแนน

(9) ความเชื่อมโยงของยุทธศาสตร์ในภาพรวม 5 คะแนน

คะแนนรวม 100 คะแนน เกณฑ์ที่ควรได้เพื่อให้เกิดความสอดคล้องและขับเคลื่อน การพัฒนาท้องถิ่นขององค์กรปกครองส่วนท้องถิ่น ไม่ควรน้อยกว่าร้อยละ 80 (80 คะแนน)

**แนวทางการพิจารณาการติดตามและประเมินผลยุทธศาสตร์
เพื่อความสอดคล้องแผนพัฒนาท้องถิ่นขององค์กรปกครองส่วนท้องถิ่น**

ประเด็นการพิจารณา	คะแนน
1. ข้อมูลสภาพทั่วไปและข้อมูลพื้นฐานขององค์กรปกครองส่วนท้องถิ่น	20
2. การวิเคราะห์สถานการณ์และศักยภาพ	20
3. ยุทธศาสตร์ประกอบด้วย	60
3.1 ยุทธศาสตร์ขององค์กรปกครองส่วนท้องถิ่น	(10)
3.2 ยุทธศาสตร์ขององค์กรปกครองส่วนท้องถิ่นในเขตจังหวัด	(10)
3.3 ยุทธศาสตร์จังหวัด	(10)
3.4 วิสัยทัศน์	(5)
3.5 กลยุทธ์	(5)
3.6 เป้าประสงค์ของแต่ละประเด็นกลยุทธ์	(5)
3.7 จุดยืนทางยุทธศาสตร์	(5)
3.8 แผนงาน	(5)
3.9 ความเชื่อมโยงของยุทธศาสตร์ในภาพรวม	(5)
รวมคะแนน	100

**แนวทางเบื้องต้นในการให้คะแนนแนวทางการพิจารณาการติดตามและประเมินผลยุทธศาสตร์
เพื่อความสอดคล้องแผนพัฒนาท้องถิ่นขององค์กรปกครองส่วนท้องถิ่น**

ประเด็นการพิจารณา	รายละเอียดหลักเกณฑ์	คะแนนเต็ม	คะแนนที่ได้
1. ข้อมูลสภาพทั่วไปและข้อมูลพื้นฐานขององค์กรปกครองส่วนท้องถิ่น	ควรประกอบด้วยข้อมูลดังนี้ (1) ข้อมูลเกี่ยวกับด้านกายภาพ เช่น ที่ตั้งของหมู่บ้าน/ชุมชน/ตำบล ลักษณะภูมิประเทศ ลักษณะภูมิอากาศ ลักษณะของที่ดิน ลักษณะของแหล่งน้ำ ลักษณะของป่าไม้ ฯลฯ ด้านการเมือง/การปกครอง เช่น เขตการปกครองการเลือกตั้ง ฯลฯ	20 (3)	
	(2) ข้อมูลเกี่ยวกับด้านการเมือง/การปกครอง เช่น เขตการปกครอง การเลือกตั้ง ฯลฯ ประชากร เช่น ข้อมูลเกี่ยวกับจำนวนประชากร และช่วงอายุและจำนวนประชากร ฯลฯ	(2)	
	(3) ข้อมูลเกี่ยวกับสภาพทางสังคม เช่น การศึกษา สาธารณสุข อาชญากรรม ยาเสพติด การสังคมสงเคราะห์	(2)	
	(4) ข้อมูลเกี่ยวกับระบบบริหารพื้นฐาน เช่น การคมนาคมขนส่ง การไฟฟ้า การประปา โทรศัพท์ ฯลฯ	(2)	
	(5) ข้อมูลเกี่ยวกับระบบเศรษฐกิจ เช่น การเกษตร การประมง การประมง การบริการ การท่องเที่ยว อุตสาหกรรม การพาณิชย์/กลุ่มอาชีพแรงงาน ฯลฯ	(2)	

ประเด็นการพิจารณา	รายละเอียดหลักเกณฑ์	คะแนนเต็ม	คะแนนที่ได้
1. ข้อมูลสภาพทั่วไปและข้อมูลพื้นฐานขององค์กรปกครองส่วนท้องถิ่น	(6) ข้อมูลเกี่ยวกับศาสนา ประเพณี วัฒนธรรม เช่น การนับถือศาสนา ประเพณี และงานประจำปี ภูมิปัญญาท้องถิ่น ภาษาถิ่น สินค้าพื้นเมือง และของที่ระลึก ฯลฯ และอื่นๆ	(2)	
	(7) ข้อมูลเกี่ยวกับทรัพยากรธรรมชาติ เช่น น้ำ ป่าไม้ ภูเขา คุณภาพของทรัพยากรธรรมชาติ ฯลฯ	(2)	
	(8) การสำรวจและจัดเก็บข้อมูลเพื่อการจัดทำแผนพัฒนาท้องถิ่นหรือการใช้ข้อมูล จปฐ.	(2)	
	(9) การประชุมประชาคมท้องถิ่น รูปแบบ วิธีการ และการดำเนินการประชุมประชาคมท้องถิ่นโดยใช้กระบวนการร่วมคิด ร่วมทำ ร่วมตัดสินใจ ร่วมตรวจสอบ ร่วมรับประโยชน์ ร่วมแก้ไขปัญหา ปรีกษาหารือ แลกเปลี่ยนเรียนรู้ เพื่อแก้ไขปัญหาสำหรับการพัฒนาท้องถิ่นตามอำนาจหน้าที่ขององค์กรปกครองส่วนท้องถิ่น	(3)	
2. การวิเคราะห์สภาพการณ์และศักยภาพ	ควรประกอบด้วยข้อมูลดังนี้	20	
	(1) การวิเคราะห์ที่ครอบคลุมความเชื่อมโยง ความสอดคล้องยุทธศาสตร์จังหวัด ยุทธศาสตร์การพัฒนาขององค์กรปกครองส่วนท้องถิ่นในเขตจังหวัด ยุทธศาสตร์ขององค์กรปกครองส่วนท้องถิ่น นโยบายของผู้บริหารท้องถิ่น รวมถึงความเชื่อมโยงแผนยุทธศาสตร์ชาติ 20 ปี แผนพัฒนาเศรษฐกิจและสังคมแห่งชาติ และ Thailand 4.0	(5)	
	(2) การวิเคราะห์การใช้ผังเมืองรวมหรือผังเมืองเฉพาะและการบังคับใช้ผลของการบังคับใช้ สภาพการณ์ที่เกิดขึ้นต่อการพัฒนาท้องถิ่น	(3)	
	(3) การวิเคราะห์ทางสังคม เช่น ด้านแรงงาน การศึกษา สาธารณสุข ความยากจน อาชญากรรม ปัญหายาเสพติด เทคโนโลยี จารีต ประเพณี วัฒนธรรม ภูมิปัญญาท้องถิ่น เป็นต้น	(3)	
	(4) การวิเคราะห์ทางเศรษฐกิจ ข้อมูลด้านรายได้ครัวเรือน การส่งเสริมอาชีพ กลุ่มอาชีพ กลุ่มทางสังคม การพัฒนาอาชีพและกลุ่มต่างๆ สภาพทางเศรษฐกิจและความเป็นอยู่ทั่วไป เป็นต้น	(3)	
	(5) การวิเคราะห์สิ่งแวดล้อม พื้นที่สีเขียว ธรรมชาติต่างๆ ทางภูมิศาสตร์ กระบวนการหรือสิ่งที่เกิดขึ้น การประดิษฐ์ที่มีผลต่อสิ่งแวดล้อมและการพัฒนา	(3)	
	(6) ผลการวิเคราะห์ศักยภาพเพื่อประเมินสถานการณ์การพัฒนาในปัจจุบันและโอกาสการพัฒนาในอนาคตของท้องถิ่น ด้วยเทคนิค SWOT Analysis ที่อาจส่งผลต่อการดำเนินงานได้แก่ S-Strengit (จุดแข็ง) W-Weakness (จุดอ่อน) O-Oppportunity (โอกาส) และT-Therat (อุปสรรค)	(3)	

ประเด็นการพิจารณา	รายละเอียดหลักเกณฑ์	คะแนน เต็ม	คะแนน ที่ได้
3.1 ยุทธศาสตร์ของ องค์กรปกครองส่วน ท้องถิ่น	ควรประกอบด้วยข้อมูลดังนี้ สอดคล้องกับสภาพสังคม เศรษฐกิจ สิ่งแวดล้อมของท้องถิ่น ประเด็นปัญหาการพัฒนาและแนวทางการ พัฒนาที่สอดคล้องกับยุทธศาสตร์ขององค์กรปกครองส่วนท้องถิ่น และเชื่อมโยงหลักพระราชบัญญัติแผนยุทธศาสตร์ชาติ 20 ปี แผนพัฒนา เศรษฐกิจและสังคมแห่งชาติ และ Thailand 4.0	60 (10)	
3.2 ยุทธศาสตร์ของ องค์กรปกครองส่วน ท้องถิ่นในเขตจังหวัด	สอดคล้องและเชื่อมโยงกับสภาพสังคม เศรษฐกิจ สิ่งแวดล้อมของ ท้องถิ่น และยุทธศาสตร์จังหวัด และเชื่อมโยงหลักพระราชบัญญัติ ยุทธศาสตร์ชาติ 20 ปี แผนพัฒนาเศรษฐกิจและสังคมแห่งชาติและ Thailand 4.0	(10)	
3.3 ยุทธศาสตร์ จังหวัด	สอดคล้องกับแผนพัฒนากลุ่มจังหวัด ยุทธศาสตร์พัฒนาภาค แผนพัฒนาเศรษฐกิจและสังคมแห่งชาติ แผนการบริหารราชการ แผ่นดิน นโยบาย/ยุทธศาสตร์ คสช. และนโยบายรัฐบาล หลักประชา รัฐ แผนยุทธศาสตร์ชาติ 20 ปี และThailand 4.0	(10)	
3.4 วิสัยทัศน์	วิสัยทัศน์ ซึ่งมีลักษณะแสดงสถานภาพที่องค์กรปกครองส่วนท้องถิ่น ต้องการจะเป็นหรือบรรลุถึงอนาคตอย่างชัดเจน สอดคล้องกับโอกาส และศักยภาพที่เป็นลักษณะเฉพาะองค์กรปกครองส่วนท้องถิ่นและ สัมพันธ์กับโครงการพัฒนา	(5)	
3.5 กลยุทธ์	แสดงให้เห็นช่องทาง วิธีการ ภารกิจหรือสิ่งที่ต้องทำตามอำนาจ หน้าที่ขององค์กรปกครองส่วนท้องถิ่นที่จะนำไปสู่การบรรลุวิสัยทัศน์ หรือแสดงให้เห็นถึงความชัดเจนในสิ่งที่จะดำเนินการให้บรรลุ วิสัยทัศน์นั้น	(5)	
3.6 เป้าประสงค์ของ แต่ละประเด็นกลยุทธ์	เป้าประสงค์ของแต่ละประเด็นกลยุทธ์มีความสอดคล้องและสนับสนุน ต่อกลยุทธ์ที่จะเกิดขึ้น มุ่งหมายสิ่งหนึ่งสิ่งใดที่ชัดเจน	(5)	
3.7 จุดยืนทาง ยุทธศาสตร์ (Positioning)	ความมุ่งมั่นอันแน่วแน่ในการวางแผนพัฒนาท้องถิ่น เพื่อให้บรรลุ วิสัยทัศน์ขององค์กรปกครองส่วนท้องถิ่น ซึ่งเกิดจากศักยภาพของ พื้นที่จริง ที่จะนำไปสู่ผลสำเร็จทางยุทธศาสตร์	(5)	
3.8 แผนงาน	แผนงานหรือจุดมุ่งหมายเพื่อการพัฒนาในอนาคต กำหนดจุดมุ่งหมาย ในเรื่องใดเรื่องหนึ่งหรือแผนงานที่เกิดจากเป้าประสงค์ ตัวชี้วัด ค่า เป้าหมาย กลยุทธ์ จุดยืนทางยุทธศาสตร์ขององค์กรปกครองส่วน ท้องถิ่นที่มีความชัดเจน นำไปสู่การทำโครงการพัฒนาท้องถิ่นใน แผนพัฒนาท้องถิ่น โดยระบุแผนงานและความเชื่อมโยงดังกล่าว	(5)	
3.9 ความเชื่อมโยง ของยุทธศาสตร์ใน ภาพรวม	ความเชื่อมโยงองค์รวมที่นำไปสู่การพัฒนาท้องถิ่นที่เกิดผลผลิต/ โครงการจากแผนยุทธศาสตร์ชาติ 20 ปี แผนพัฒนาเศรษฐกิจและ สังคมแห่งชาติ ฉบับที่ 12 Thailand 4.0 แผนพัฒนาภาค/แผนพัฒนา กลุ่มจังหวัด /แผนพัฒนาจังหวัดยุทธศาสตร์การพัฒนาขององค์กร ปกครองส่วนท้องถิ่นในเขตจังหวัด และยุทธศาสตร์ขององค์กร ปกครองส่วนท้องถิ่น	(5)	
	รวมคะแนน	100	

4.2 การติดตามและประเมินผลโครงการ

แนวทางการพิจารณาการติดตามและประเมินผลโครงการเพื่อความสอดคล้องแผนพัฒนาท้องถิ่น ประกอบด้วย

2.1 การสรุปสถานการณ์การพัฒนา 10 คะแนน

2.2 การประเมินผลการนำแผนพัฒนาท้องถิ่นไปปฏิบัติในเชิงประมาณ 10 คะแนน

2.3 การประเมินผลการนำแผนพัฒนาท้องถิ่นไปปฏิบัติในเชิงคุณภาพ 10 คะแนน

2.4 แผนงานและยุทธศาสตร์การพัฒนา 10 คะแนน

2.5 โครงการพัฒนา 60 คะแนน ประกอบด้วย

(1) ความชัดเจนของชื่อโครงการ 5 คะแนน

(2) กำหนดวัตถุประสงค์สอดคล้องกับโครงการ ๕ คะแนน

(3) เป้าหมาย (ผลผลิตของโครงการ) มีความชัดเจนนำไปสู่การตั้งงบประมาณได้ถูกต้อง

5 คะแนน

(4) โครงการมีความสอดคล้องกับแผนยุทธศาสตร์ชาติ 20 ปี 5 คะแนน

(5) เป้าหมาย (ผลผลิตของโครงการ) มีความสอดคล้องกับแผนพัฒนาเศรษฐกิจและสังคม แห่งชาติ ฉบับที่ 12 5 คะแนน

(6) โครงการมีความสอดคล้องกับ Thailand 4.0 5 คะแนน

(7) โครงการสอดคล้องกับยุทธศาสตร์จังหวัด 5 คะแนน

(8) โครงการแก้ไขปัญหาความยากจนหรือการเสริมสร้างให้ประเทศชาติมั่นคง มั่งคั่ง ยั่งยืน ภายใต้หลักปรัชญา 5 คะแนน

(9) งบประมาณ มีความสอดคล้องกับเป้าหมาย (ผลผลิตของโครงการ) 5 คะแนน (10)

มีการประมาณการราคาถูกต้องตามหลักวิธีการงบประมาณ 5 คะแนน

(11) มีการกำหนดตัวชี้วัด (KPI) และสอดคล้องกับวัตถุประสงค์และผลที่คาดว่าจะได้รับ

5 คะแนน

(12) ผลที่คาดว่าจะได้รับ สอดคล้องกับวัตถุประสงค์ 5 คะแนน

คะแนนรวม 100 คะแนน เกณฑ์ที่ควรได้เพื่อให้เกิดความสอดคล้องและขับเคลื่อนการพัฒนาท้องถิ่นขององค์กรปกครองส่วนท้องถิ่น ไม่ควรน้อยกว่าร้อยละ 80 (80 คะแนน)

**แนวทางการพิจารณาการติดตามและประเมินผลโครงการ
เพื่อความสอดคล้องแผนพัฒนาท้องถิ่นขององค์กรปกครองส่วนท้องถิ่น**

ประเด็นการพิจารณา	คะแนน
1. การสรุปสถานการณ์การพิจารณา	10
2. การประเมินผลการนำแผนพัฒนาท้องถิ่นไปปฏิบัติในเชิงปริมาณ	10
3. การประเมินผลการนำแผนพัฒนาท้องถิ่นไปปฏิบัติในเชิงคุณภาพ	10
4. แผนงานและยุทธศาสตร์การพัฒนา	10
5. โครงการพัฒนา ประกอบด้วย	60
5.1 ความชัดเจนของชื่อโครงการ	(5)
5.2 กำหนดวัตถุประสงค์สอดคล้องกับโครงการ	(5)
5.3 เป้าหมาย (ผลผลิตของโครงการ) มีความชัดเจนนำไปสู่การตั้งงบประมาณได้ถูกต้อง	(5)
5.4 โครงการมีความสอดคล้องกับแผนยุทธศาสตร์ชาติ 20 ปี	(5)
5.5 เป้าหมาย (ผลผลิตของโครงการ) มีความสอดคล้องกับแผนพัฒนาเศรษฐกิจและสังคมแห่งชาติ	(5)
5.6 โครงการมีความสอดคล้องกับ Thailand 4.0	(5)
5.7 โครงการสอดคล้องกับยุทธศาสตร์จังหวัด	(5)
5.8 โครงการแก้ไขปัญหาความยากจนหรือการเสริมสร้างให้ประเทศชาติมั่นคง มั่งคั่ง ยั่งยืน ภายใต้หลักปรัชญา	(5)
5.9 งบประมาณ มีความสอดคล้องกับเป้าหมาย (ผลผลิตของโครงการ)	(5)
5.10 มีการประมาณการราคาถูกต้องตามหลักวิธีการงบประมาณ	(5)
5.11 มีการกำหนดตัวชี้วัด (KPI) และสอดคล้องกับวัตถุประสงค์และผลคาดว่าจะได้รับ	(5)
5.12 ผลที่คาดว่าจะได้รับ สอดคล้องกับวัตถุประสงค์	(5)
รวมคะแนน	100

**แนวทางเบื้องต้นในการให้คะแนนแนวทางการพิจารณาการติดตามและประเมินผลโครงการ
เพื่อความสอดคล้องแผนพัฒนาท้องถิ่น (พ.ศ. 2566 – 2570) ขององค์กรปกครองส่วนท้องถิ่น**

ประเด็น การพิจารณา	รายละเอียดหลักเกณฑ์	คะแนน เต็ม	คะแนน ที่ได้
1. การสรุปสถานการณ์ การพัฒนา	เป็นการวิเคราะห์กรอบการจัดทำยุทธศาสตร์ขององค์กรปกครองส่วนท้องถิ่น (ใช้การวิเคราะห์ SWOT Analysis/Demand (Demand Analysis)/Global Demand และ Trend ปัจจัยและสถานการณ์การเปลี่ยนแปลงที่มีผลต่อการพัฒนา อย่างน้อยต้องประกอบด้วยการวิเคราะห์ศักยภาพด้านเศรษฐกิจ, ด้านสังคม, ด้านทรัพยากรธรรมชาติและสิ่งแวดล้อม)	10	
2. การประเมินผลการ นำแผนพัฒนาท้องถิ่นไป ปฏิบัติในเชิงปริมาณ	1) การควบคุมที่มีตัวเลขต่างๆ เพื่อนำมาใช้วัดผลในเชิงปริมาณ เช่น การวัดจำนวน โครงการ กิจกรรม งานต่างๆ ก็คือผลผลิตนั่นเองว่าเป็นไปตามที่ตั้งเป้าหมายเอาไว้หรือไม่จำนวนที่ดำเนินการจริงตามที่ได้กำหนดไว้เท่าไร จำนวนที่ไม่สามารถดำเนินการได้มีจำนวนเท่าไร สามารถอธิบายได้ตามหลักประสิทธิภาพ (Efficiency) ของการพัฒนาท้องถิ่นตามอำนาจหน้าที่ที่กำหนดไว้ 2) วิเคราะห์ผลกระทบ/สิ่งที่กระทบ (Impact) โครงการที่ดำเนินการในเชิงปริมาณ (Qualitative)	10	
3. การประเมินผลการ นำแผนพัฒนาท้องถิ่นไป ปฏิบัติในเชิงคุณภาพ	1) การประเมินประสิทธิผลของแผนพัฒนาในเชิงคุณภาพคือการนำเอาเทคนิคๆ มาใช้เพื่อวัดค่าภารกิจ โครงการ กิจกรรม งานต่างๆ ที่ดำเนินการในพื้นที่นั้นๆ ตรงต่อความต้องการของประชาชนหรือไม่และเป็นไปตามอำนาจหน้าที่หรือไม่ ประชาชนพึงพอใจหรือไม่ สิ่งของ วัสดุ ครุภัณฑ์ การดำเนินการต่างๆ มีสภาพหรือลักษณะถูกต้อง คงทนถาวร สามารถใช้ได้ตามวัตถุประสงค์หรือไม่ ซึ่งเป็นไปตามหลักประสิทธิผล (Effectiveness) ผลการปฏิบัติราชการตามที่บรรลุวัตถุประสงค์ และเป้าหมายของแผนปฏิบัติราชการตามที่ได้รับงบประมาณมาดำเนินการ รวมถึงสามารถเทียบเคียงกับส่วนราชการหรือหน่วยงาน 2) วิเคราะห์ผลกระทบ/สิ่งที่กระทบ (Impact) โครงการที่ดำเนินการในเชิงคุณภาพ (Qualitative)	10	
4. แผนงานและ ยุทธศาสตร์การพัฒนา	1) วิเคราะห์แผนงาน งาน ที่เกิดจากด้านต่างๆ มีความสอดคล้องกับยุทธศาสตร์ขององค์กรปกครองส่วนท้องถิ่นในมิติต่างๆ จนนำไปสู่การจัดทำโครงการพัฒนาท้องถิ่นโดยใช้ SWOT Analysis/Demand (Demand Analysis)/Global Demand/Trend หรือหลักการบูรณาการ (Integration) กับองค์กรปกครองส่วนท้องถิ่นที่มีพื้นที่ติดต่อกัน 2) วิเคราะห์แผนงาน งาน ที่เกิดจากด้านต่างๆ ที่สอดคล้องกับการแก้ไขปัญหาความยากจน หลักปรัชชารัฐ	10	

ประเด็น การพิจารณา	รายละเอียดหลักเกณฑ์	คะแนน เต็ม	คะแนน ที่ได้
5. โครงการพัฒนา 5.1 ความชัดเจนของ ชื่อโครงการ	<p>ควรประกอบด้วยข้อมูลดังนี้</p> <p>เป็นโครงการที่มีวัตถุประสงค์สนองต่อยุทธศาสตร์การพัฒนาขององค์กร ปกครองส่วนท้องถิ่นและดำเนินการเพื่อให้การพัฒนาบรรลุตามวิสัยทัศน์ ขององค์กรปกครองส่วนท้องถิ่นที่กำหนดไว้ ชื่อโครงการมีความชัดเจน มุ่งไปเรื่องใดเรื่องหนึ่ง อ่านแล้วเข้าใจได้ว่าจะพัฒนาอะไรในอนาคต</p>	60 (5)	
5.2 กำหนด วัตถุประสงค์ สอดคล้องกับ โครงการ	<p>มีวัตถุประสงค์ชัดเจน (clear objective) โครงการต้องกำหนด วัตถุประสงค์สอดคล้องกับความเป็นมาของโครงการ สอดคล้องกับ หลักการและเหตุผล วิธีการดำเนินงานต้องสอดคล้องกับวัตถุประสงค์ มี ความเป็นไปได้ชัดเจน มีลักษณะเฉพาะเจาะจง</p>	(5)	
5.3 เป้าหมาย (ผลผลิตของ โครงการ) มีความ ชัดเจนนำไปสู่การตั้ง งบประมาณได้ ถูกต้อง	<p>สภาพที่อยากให้เกิดขึ้นในอนาคตเป็นทิศทางที่ต้องไปให้ถึงเป้าหมายต้อง ชัดเจน สามารถระบุจำนวนเท่าไร กลุ่มเป้าหมายคืออะไร มีผลผลิต อย่างไร กลุ่มเป้าหมาย พื้นที่ดำเนินงาน และระยะเวลาดำเนินงานอธิบาย ให้ชัดเจนว่าโครงการนี้จะทำที่ไหน เริ่มต้นในช่วงเวลาใดและจบลงเมื่อไร ใครคือกลุ่มเป้าหมายของโครงการ หากกลุ่มเป้าหมายมีหลายกลุ่ม ให้ บอกชัดเจนไปว่าใครคือกลุ่มเป้าหมายหลัก ใครคือกลุ่มเป้าหมายรอง</p>	(5)	
5.4 โครงการมีความ สอดคล้องกับแผน ยุทธศาสตร์ ๒๐ ปี	<p>โครงการสอดคล้องกับ (1) ความมั่นคง (2) การสร้างความสามารถในการ แข่งขัน (3) การพัฒนาเสริมสร้างศักยภาพคน (4) การสร้างโอกาสความ เสมอภาคและเท่าเทียมกันทางสังคม (๕) การสร้างการเติบโตบนคุณภาพ ชีวิตที่เป็นมิตรต่อสิ่งแวดล้อม (6) การปรับสมดุลและพัฒนาระบบการ บริหารจัดการภาครัฐ เพื่อให้เกิดความมั่นคง มั่งคั่ง ยั่งยืน</p>	(5)	
5.5 เป้าหมาย (ผลผลิตของ โครงการ) มีความ สอดคล้องกับ แผนพัฒนาเศรษฐกิจ และสังคมแห่งชาติ ฉบับที่ 12	<p>โครงการมีความสอดคล้องแผนพัฒนาเศรษฐกิจและสังคมแห่งชาติฉบับที่ 12 โดย (1) ยึดหลักปรัชญาเศรษฐกิจพอเพียง (2) ยึดคนเป็นศูนย์กลาง พัฒนา (3) ยึดวิสัยทัศน์ภายใต้ยุทธศาสตร์ชาติ 20 ปี (4) ยึดเป้าหมาย อนาคตประเทศไทย 2579 (5) ยึดหลักการนำไปสู่ปฏิบัติให้เกิดผล สัมฤทธิ์อย่างจริงจังใน 5 ปีที่ต่อยอดไปสู่ผลสัมฤทธิ์ที่เป็นเป้าหมายระยะ ยาว ภายใต้แนวทางการพัฒนา (1) การยกระดับศักยภาพการแข่งขัน และการหลุดพ้นกับดักรายได้ปานกลางสู่รายได้สูง (2) การพัฒนา ศักยภาพคนตามช่วงวัยและการปฏิรูประบบเพื่อสร้างสังคมสูงวัยอย่างมี คุณภาพ (3) การลดความเหลื่อมล้ำทางสังคม (4) การรองรับการเชื่อมโยง ภูมิภาคและความเป็นเมือง (5) การสร้างความเจริญเติบโตทางเศรษฐกิจ และสังคมอย่างเป็นมิตรกับสิ่งแวดล้อม (6) การบริหารราชการแผ่นดินที่ มีประสิทธิภาพ</p>	(5)	

ประเด็น การพิจารณา	รายละเอียดหลักเกณฑ์	คะแนน เต็ม	คะแนน ที่ได้
5.6 โครงการมีความ สอดคล้อง Thailand 4.0	โครงการมีลักษณะหรือสอดคล้องกับการปรับเปลี่ยนโครงสร้างเศรษฐกิจ ไปสู่ Value-Based Economy หรือเศรษฐกิจที่ขับเคลื่อนด้วยนวัตกรรม ทำน้อย ได้มาก เช่น (1) เปลี่ยนจากการผลิตสินค้า โภคภัณฑ์ไปสู่สินค้า เชิงนวัตกรรม (2) เปลี่ยนจากการขับเคลื่อนประเทศด้วย ภาคอุตสาหกรรม ไปสู่การขับเคลื่อนด้วยเทคโนโลยี ความคิดสร้างสรรค์ และนวัตกรรม (3) เปลี่ยนจากการเน้นภาคการผลิตสินค้าไปสู่การเน้น ภาคบริการมากขึ้น รวมถึงโครงการที่เติมเต็มด้วยวิทยาการ ความคิด สร้างสรรค์ นวัตกรรม วิทยาศาสตร์ เทคโนโลยี และการวิจัยและพัฒนา แล้วต่อยอดความได้เปรียบเชิงเปรียบเทียบ เช่น ด้านการเกษตร เทคโนโลยีชีวภาพ สาธารณสุข วัฒนธรรม ฯลฯ	(5)	
5.7 โครงการ สอดคล้องกับ ยุทธศาสตร์จังหวัด	โครงการพัฒนาท้องถิ่นมีความสอดคล้องกับห้วงระยะเวลาของ แผนพัฒนาจังหวัดที่ได้กำเนิดขึ้น เพื่อขับเคลื่อนการพัฒนาท้องถิ่นเสมือน หนึ่งการขับเคลื่อนการพัฒนาจังหวัด ซึ่งไม่สามารถแยกส่วนใดส่วนหนึ่ง ออกจากกันได้ นอกจากนี้โครงการพัฒนาท้องถิ่นต้องเป็นโครงการ เชื่อมต่อหรือเดินทางไปด้วยกันกับยุทธศาสตร์จังหวัดที่ได้กำหนดขึ้นเป็น ปัจจุบัน	(5)	
5.8 โครงการแก้ไข ปัญหาความยากจน หรือการเสริมสร้างให้ ประเทศชาติมั่นคง มั่งคั่ง ยั่งยืน ภายใต้ หลักประชารัฐ	เป็นโครงการที่ดำเนินการภายใต้พื้นฐานความพอเพียงที่ประชาชน ดำเนินการเองหรือร่วมดำเนินการ เป็นโครงการต่อยอดและขยายได้ เป็น โครงการที่ประชาชนต้องการเพื่อให้เกิดความยั่งยืน ซึ่งมีลักษณะที่จะให้ ท้องถิ่นมีความมั่นคง มั่งคั่ง ยั่งยืน เป็นท้องถิ่นที่พัฒนาแล้วด้วยการ พัฒนาปรัชญาเศรษฐกิจพอเพียง	(5)	
5.9 งบประมาณมี ความสอดคล้องกับ เป้าหมาย(ผลผลิต ของโครงการ)	งบประมาณโครงการพัฒนาจะต้องคำนึงถึงหลักสำคัญ 5 ประการในการ จัดทำโครงการได้แก่ (1) ความประหยัด (Economy) (2) ความมี ประสิทธิภาพ (Efficiency) (3) ความมีประสิทธิภาพ (Effectiveness) (4) ความยุติธรรม (Equity) (5) ความโปร่งใส (Transparency)	(5)	
5.10 มีการประมาณ การราคาถูกต้องตาม หลักวิธีการ งบประมาณ	การประมาณราคาเพื่อการพัฒนาต้องให้สอดคล้องกับโครงการถูกต้อง ตามหลักวิชาการทางช่าง หลักของราคากลาง ราคากลางท้องถิ่น มีความ โปร่งใสในการกำหนดราคาและตรวจสอบในเชิงประจักษ์	(5)	

ประเด็น การพิจารณา	รายละเอียดหลักเกณฑ์	คะแนน เต็ม	คะแนน ที่ได้
5.11 มีการกำหนดตัวชี้วัด (KPI) และสอดคล้องกับวัตถุประสงค์และผลที่คาดว่าจะได้รับ	มีการกำหนดตัวชี้วัดผลงาน (Key Performancy Indicator : KPI) ที่สามารถวัดได้ (measurable) ใช้บอกประสิทธิผล (effectiveness) ใช้บอกประสิทธิภาพ (efficiency) ได้ เช่น การกำหนดความพึงพอใจ การกำหนดร้อยละ การกำหนดอันเกิดจากผลของวัตถุประสงค์ที่เกิดที่สิ่งที่ได้รับ (การคาดการณ์ คาดว่าจะได้รับ)	(5)	
5.12 ผลที่คาดว่าจะได้รับสอดคล้องกับวัตถุประสงค์	ผลที่ได้รับเป็นสิ่งที่เกิดขึ้นได้จริงจากการดำเนินการตามโครงการพัฒนาซึ่งสอดคล้องกับวัตถุประสงค์ที่ตั้งไว้ การได้ผลหรือผลที่เกิดขึ้นจะต้องเท่ากับวัตถุประสงค์หรือมากกว่าวัตถุประสงค์ ซึ่งการเขียนวัตถุประสงค์ควรคำนึงถึง (1) ความเป็นไปได้และมีความเฉพาะเจาะจง ในการดำเนินงานตามโครงการ (2) วัดและประเมินผลระดับของความสำเร็จได้ (3) ระบุสิ่งที่ต้องการดำเนินงานอย่างชัดเจนและเฉพาะเจาะจงมากที่สุดและสามารถปฏิบัติได้ (4) เป็นเหตุเป็นผล สอดคล้องกับความเป็นจริง (5) ส่งผลต่อการบ่งบอกเวลาได้	(5)	
รวมคะแนน		100	

4.3 สรุปผลการพัฒนาท้องถิ่นในภาพรวม

ในการจัดทำแผนพัฒนาท้องถิ่น (พ.ศ. 2566 – 2570) ขององค์กรปกครองส่วนท้องถิ่น ก็เพื่อใช้เป็นเครื่องมือในการพัฒนา เป็นแนวทางในการบริหารพัฒนาท้องถิ่นให้บรรลุตามวัตถุประสงค์และเป้าหมาย เกิดประสิทธิภาพประสิทธิผลสูงสุดในการแก้ไขปัญหาให้กับประชาชน ก่อให้เกิดประโยชน์และสามารถตอบสนองความต้องการพัฒนาของประชาชน โดยพิจารณาบรรจุโครงการในงบประมาณรายจ่ายประจำปี งบประมาณรายจ่ายเพิ่มเติม และงบประมาณจากเงินสะสม โดยจะต้องมีการติดตามและประเมินผลแผนพัฒนาตามระเบียบกระทรวงมหาดไทย ว่าด้วยการจัดทำแผนพัฒนาขององค์กรปกครองส่วนท้องถิ่น พ.ศ. 2548 และที่แก้ไขเพิ่มเติมถึง (ฉบับที่ 3) พ.ศ. 2561 เป็นการสรุปผลในภาพรวมของท้องถิ่น เป็นการติดตามผลการนำยุทธศาสตร์ขององค์กรปกครองส่วนท้องถิ่น ว่าเกิดผลทั้งในเชิงปริมาณ และเชิงคุณภาพ อย่างไร ซึ่งสามารถวัดผลได้ทั้งเชิงสถิติต่างๆ ตาราง กราฟ และการพรรณนา ดังนี้

4.3.1 การวัดผลในเชิงปริมาณและเชิงคุณภาพ โดยใช้แบบสำหรับติดตามและประเมินผลเชิงปริมาณและคุณภาพ

- (1) แบบตัวบ่งชี้การปฏิบัติงาน (Performance Indicators)
- (2) แบบบัตรคะแนน (Scorecard Model) หรือ Scorecard Model ของ Kaplan & Norton
- (3) แบบมุ่งวัดผลสัมฤทธิ์ (Result Framework Model (RF))
- (4) แบบเชิงเหตุผล (Logical Model)
- (5) แบบวัดกระบวนการปฏิบัติงาน (Process Performance Measurement System (PPMS))
- (6) แบบการประเมินโดยใช้วิธีการแก้ปัญหาหรือเรียนรู้จากปัญหาที่เกิดขึ้นหรือ Problem-Solving Method
- (7) แบบการประเมินแบบมีส่วนร่วม (Participatory Method)
- (8) แบบการประเมินผลกระทบ (Impact Evaluation)
- (9) แบบการประเมินความเสี่ยง (Risk Assessment Model)
- (10) แบบประเมินตนเอง (Self-Assessment Model)
- (11) แบบอื่นๆ ที่องค์กรปกครองส่วนท้องถิ่นกำหนดขึ้น ทั้งนี้ต้องอยู่ภายใต้กรอบตามข้อ (1) – (10) หรือ เป็นแบบผสมก็ได้

4.3.2 เชิงปริมาณ (Quantity) เชิงคุณภาพ (Quality) ผลที่ได้จริงๆคืออะไร ค่าใช้จ่าย (Cost) เวลา (Time) เป็นไปตามที่กำหนดไว้หรือไม่

4.3.3 ประชาชนได้ประโยชน์อย่างไรหรือราชการได้ประโยชน์อย่างไร

4.3.4 วัดผลนั้นได้หรือไม่ หรือวัดได้เท่าไร (Key Performance Indicator : KPIs)

4.3.5 ผลกระทบ (Impact)

4.4 ข้อเสนอแนะในการจัดทำแผนพัฒนาท้องถิ่นในอนาคต

4.4.1 ผลกระทบนำไปสู่ออนาคต

1. เกิดการพัฒนาที่ล่าช้าเพราะการดำเนินงานต่างๆ ขององค์กรปกครองส่วนท้องถิ่นต้องผ่านกระบวนการหลายขั้นตอนสลับซับซ้อน
2. ประชาชนอาจเกิดความเบื่อหน่ายกับกระบวนการจัดทำแผนที่มีความยุ่งยากมากขึ้น
3. ปัญหาอาจไม่ได้รับการแก้ไขอย่างตรงจุดเพราะข้อจำกัดของระเบียบกฎหมายที่ทำให้ยากและบางเรื่องอาจทำไม่ได้

4.4.2 ข้อสังเกต ข้อเสนอแนะ ผลจากการพัฒนา

1. การจัดทำแผนพัฒนาท้องถิ่นควรพิจารณาใช้แผนยุทธศาสตร์การพัฒนามาเป็นกรอบในการจัดทำแผนพัฒนาท้องถิ่นและให้มีความสอดคล้องกัน
 2. การจัดทำแผนพัฒนาท้องถิ่นควรพิจารณางบประมาณและคำนึงถึงสถานการณ์ ด้านการคลัง ในการพิจารณาโครงการ/กิจกรรม ที่จะบรรจุในแผนพัฒนาท้องถิ่น
 3. ควรเร่งรัดให้มีการดำเนินโครงการ/กิจกรรม ที่ตั้งในเทศบัญญัติงบประมาณรายจ่ายให้สามารถดำเนินการได้ในปีงบประมาณนั้น
 4. เทศบาลควรพิจารณาตั้งงบประมาณให้เพียงพอและเหมาะสมกับภารกิจแต่ละด้านที่จะต้องดำเนินการ ซึ่งจะช่วยลดปัญหาในการโอนเพิ่ม โอนลด และการโอนตั้งจ่าย เป็นรายการใหม่
- เทศบาลตำบลเชียงเคี่ยน ได้ดำเนินการตามขั้นตอนต่างๆ ในการจัดทำแผนพัฒนาท้องถิ่น (2566 – 2570) ตามลำดับขั้นตอน โดยสนับสนุนการปกครองในระบอบประชาธิปไตยและให้ประชาชน มีส่วนร่วมในการปกครองท้องถิ่นอย่างแท้จริง จึงได้จัดให้มีการประชุมประชาคม เพื่อรับฟังความคิดเห็น ของประชาชน และนำข้อมูลที่ได้รับมากำหนดแนวทางการดำเนินงานเพื่อพัฒนาท้องถิ่นให้เกิดประโยชน์สูงสุด แก่ประเทศชาติและประชาชน
