



แผนปฏิบัติการในการป้องกันและบรรเทาสาธารณภัย

ของเทศบาลตำบลเชียงใหม่

พ.ศ.2564-2570



กองอำนวยการป้องกันและบรรเทาสาธารณภัย

เทศบาลตำบลเชียงใหม่ อำเภอเมือง จังหวัดเชียงใหม่

โทรศัพท์/โทรสาร 053-160308



บทนำ

ปัจจุบันสถานการณ์สาธารณสุขของประเทศไทยทั้งที่เกิดจากเกิดจากธรรมชาติและผลกระทบของมนุษย์ มีปัจจัยหลักมาจากสาเหตุหลายประการ สาเหตุจากธรรมชาติ เช่น อุทกภัย ดินโคลนถล่ม แผ่นดินไหว พายุ ฤดูร้อน มีความถี่และความรุนแรงมากขึ้น สาเหตุจากการกระทำของมนุษย์ เช่น การตัดไม้ทำลายป่า การใช้ทรัพยากรธรรมชาติอย่างไม่จำกัด การขยายตัวของชุมชนเมือง และภาคอุตสาหกรรมที่ทำลายสิ่งแวดล้อม ทำให้สภาพภูมิอากาศของโลกเกิดการเปลี่ยนแปลง สภาพอากาศแปรปรวน อากาศร้อนจัด และหนาวจัด หรือมีฝนตกปริมาณมากเป็นเวลานาน ส่งผลให้เกิดน้ำท่วมหนักและแผ่นดินถล่ม ซึ่งสาธารณสุขดังกล่าวได้ส่งผลกระทบต่อชีวิตและความเป็นอยู่ของประชาชน ตลอดทั้งสร้างความเสียหายแก่ทรัพย์สินของ ประชาชน ชุมชน และของรัฐ

เทศบาลตำบลเชียงเคี่ยน มีหน้าที่ในการป้องกันและบรรเทาสาธารณภัยในเขตท้องถิ่น โดยมีผู้บริหารท้องถิ่นเป็นผู้รับผิดชอบในฐานะผู้อำนวยการท้องถิ่น และมีปลัดองค์กรปกครองส่วนท้องถิ่น เป็นผู้ช่วยผู้อำนวยการท้องถิ่น รับผิดชอบและปฏิบัติหน้าที่ในการป้องกันและบรรเทาสาธารณภัยในเขตท้องถิ่น และช่วยเหลือผู้อำนวยการจังหวัดและผู้อำนวยการอำเภอตามที่ได้รับมอบหมาย เทศบาลตำบลเชียงเคี่ยน จึงต้องมีการเตรียมพร้อมและรับมือกับสถานการณ์สาธารณสุขต่างๆ ที่อาจเกิดขึ้นได้ตลอดเวลา จึงได้จัดทำแผนปฏิบัติการในการป้องกันและบรรเทาสาธารณภัยของ เทศบาลตำบลเชียงเคี่ยน พ.ศ.2564-2570 ขึ้น ซึ่งเป็นไปตามพระราชบัญญัติป้องกันและบรรเทาสาธารณภัย พ.ศ. 2550 และสอดคล้องกับแผนการป้องกันและบรรเทาสาธารณภัยแห่งชาติ พ.ศ.2564-2570 รวมทั้งมีความเชื่อมโยงกับแผนพัฒนาเศรษฐกิจและสังคมแห่งชาติฉบับที่ 12 พ.ศ.2560-2564 และยุทธศาสตร์การเตรียมพร้อมแห่งชาติ และแผนการป้องกันและบรรเทาสาธารณภัยจังหวัด/อำเภอ เพื่อให้การบริหารจัดการสาธารณสุขเป็นไปในทิศทางเดียวกันทั้งระบบ และเพื่อประโยชน์ในการป้องกันและบรรเทาสาธารณภัยได้อย่างรวดเร็วและมีประสิทธิภาพ สร้างความเชื่อมั่นให้กับประชาชน และสร้างพื้นที่ให้เป็นท้องถิ่นที่ปลอดภัย โดยให้ความสำคัญกับหลักการจัดการความเสี่ยงจากสาธารณสุข

แผนปฏิบัติการในการป้องกันและบรรเทาสาธารณภัยของ เทศบาลตำบลเชียงเคี่ยน มีวัตถุประสงค์ ดังนี้

1. เพื่อใช้เป็นแนวทางในการเตรียมความพร้อม การแจ้งเตือนภัย และการดำเนินการช่วยเหลือให้แก่หน่วยงานในระดับท้องถิ่นในกรณีเกิดสาธารณสุขได้อย่างมีประสิทธิภาพ
2. เพื่อให้ประชาชนใน เทศบาลตำบลเชียงเคี่ยน มีความปลอดภัยในชีวิตและทรัพย์สินจากเหตุสาธารณสุข

คำนำ

สถานการณ์และแนวโน้มสาธารณสุขของโลกและประเทศกำลังเผชิญกับปัญหาที่มีลักษณะเชื่อมโยงซับซ้อน ส่งผลกระทบต่อชีวิตและทรัพย์สินในวงกว้าง และมีแนวโน้มเพิ่มขึ้น เช่น การเปลี่ยนแปลงสภาพภูมิอากาศที่ทำให้เกิดภาวะลมฟ้าอากาศแปรปรวน ระดับน้ำทะเลของโลกสูงขึ้น เกิดภาวะแล้งจัด พายุหมุน การกัดเซาะชายฝั่งทะเล อุทกภัยขนาดใหญ่ ดินโคลนถล่ม น้ำป่าไหลหลาก โรคระบาด รวมทั้งการเกิดสาธารณสุขขนาดใหญ่ เป็นต้น นอกจากนี้ ยังมีภัยที่ไม่อาจคาดการณ์ได้ อาทิ แผ่นดินไหว สึนามิ ไฟป่าและหมอกควัน ซึ่งล้วนเป็นสาธารณสุขที่จะต้องเผชิญ ในปัจจุบันและมีแนวโน้มมากขึ้นในอนาคต อันส่งผลกระทบต่อทั้งด้านเศรษฐกิจ สังคม ทรัพยากรธรรมชาติและสิ่งแวดล้อม

องค์กรปกครองส่วนท้องถิ่นเป็นหน่วยงานที่มีความใกล้ชิดกับประชาชน และมีบทบาทภารกิจในการให้ความช่วยเหลือและบรรเทาภัยในลำดับแรกก่อนที่หน่วยงานภายนอกจะเข้าไปให้ความช่วยเหลือ ประกอบกับพระราชบัญญัติป้องกันและบรรเทาสาธารณภัย พ.ศ. 2550 มาตรา 20 กำหนดให้องค์กรปกครอง ส่วนท้องถิ่นแห่งพื้นที่มีหน้าที่ป้องกันและบรรเทาสาธารณภัยในเขตท้องถิ่นของตน โดยมีผู้บริหารท้องถิ่นขององค์กรปกครองส่วนท้องถิ่นแห่งพื้นที่นั้นเป็นผู้รับผิดชอบในฐานะผู้อำนวยการท้องถิ่น และแผนการป้องกันและบรรเทาสาธารณภัยแห่งชาติ พ.ศ. 2564-2570 ได้กำหนดให้กองอำนาจการป้องกันและบรรเทาสาธารณภัยแห่งพื้นที่ (องค์การบริหารส่วนตำบล/เทศบาล/เมืองพัทยา) ทำหน้าที่อำนาจการ ควบคุม ปฏิบัติการป้องกันและบรรเทาสาธารณภัย รวมทั้งจัดตั้งศูนย์ปฏิบัติการฉุกเฉินท้องถิ่นและเผชิญเหตุเมื่อเกิดสาธารณสุขขึ้น โดยมีผู้อำนวยการท้องถิ่น เป็นผู้ควบคุมและสั่งการเพื่อทำหน้าที่จัดการสาธารณสุขที่เกิดขึ้นจนกว่าสถานการณ์จะกลับเข้าสู่ภาวะปกติ พร้อมทั้งจัดทำแผนปฏิบัติการในการป้องกันและบรรเทาสาธารณภัยขององค์กรปกครองส่วนท้องถิ่น จึงถือเป็นภารกิจสำคัญขององค์กรปกครองส่วนท้องถิ่นที่จะต้องเตรียมความพร้อมในการป้องกันและบรรเทาสาธารณภัย รวมถึงการพัฒนาขีดความสามารถในการเผชิญเหตุและให้ความช่วยเหลือผู้ประสบภัย ภายหลังจากสถานการณ์สิ้นสุดลง

ดังนั้น เทศบาลตำบลเชียงเคี่ยน จึงได้จัดทำแผนปฏิบัติการในการป้องกันและบรรเทาสาธารณภัยขึ้น เพื่อเป็นแนวทางปฏิบัติในการเตรียมความพร้อม การแจ้งเตือนภัย และการดำเนินการช่วยเหลือให้แก่หน่วยงาน ในระดับท้องถิ่นร่วมกับหน่วยงานต่างๆ ในพื้นที่รับผิดชอบและพื้นที่ข้างเคียง ตั้งแต่ก่อนเกิดภัย ขณะเกิดภัย และภายหลังเกิดภัย ถูกต้องตามกฎระเบียบที่เกี่ยวข้อง รวมทั้งมีความเชื่อมโยงกับแผนการป้องกันและบรรเทาสาธารณภัยอำเภอ พ.ศ. 2564-2570 แผนการป้องกันและบรรเทาสาธารณภัยจังหวัด พ.ศ. 2564-2570 และสอดคล้องกับแผนการป้องกันและบรรเทาสาธารณภัยแห่งชาติ พ.ศ. 2564-2570 และแผนต่างๆ ที่เกี่ยวข้อง เพื่อป้องกันและลดความสูญเสียต่อชีวิตและทรัพย์สิน รวมถึงผลกระทบทางเศรษฐกิจของประเทศอย่างมีประสิทธิภาพต่อไป



(นายบุญมี ใจอ้าย)

นายกเทศมนตรีตำบลเชียงเคี่ยน

ผู้อำนวยการท้องถิ่น

สารบัญ

บทนำ	หน้า
บทที่ 1 ข้อมูลทั่วไป	1
1.1 สภาพทั่วไปของ เทศบาลตำบลเชียงเคี่ยน	1
1.2 สถานการณ์และแนวโน้มการเกิดสาธารณภัย	7
1.3 สถานการณ์/ความเสี่ยงจากสาธารณภัยที่เกิดขึ้นในพื้นที่เทศบาลตำบลเชียงเคี่ยน	10
1.4 ปฏิทินสาธารณภัยประจำปี	12
บทที่ 2 นโยบายและยุทธศาสตร์การจัดการความเสี่ยงจากสาธารณภัย	13
2.1 นโยบายการป้องกันและบรรเทาสาธารณภัยของ เทศบาลตำบลเชียงเคี่ยน	13
2.2 วัตถุประสงค์ของแผนปฏิบัติการในการป้องกันและบรรเทาสาธารณภัยการป้องกัน และบรรเทาสาธารณภัยขององค์กรปกครองส่วนท้องถิ่น เทศบาลตำบลเชียงเคี่ยน	13
2.3 วิสัยทัศน์	13
2.4 พันธกิจ	13
2.5 เป้าหมาย	14
2.6 ตัวชี้วัดความสำเร็จในการจัดการความเสี่ยงจากสาธารณภัยของประเทศ	14
2.7 ยุทธศาสตร์การจัดการความเสี่ยงจากสาธารณภัย	14
2.8 แหล่งที่มาและวิธีการงบประมาณในการป้องกันและบรรเทาสาธารณภัย ของเทศบาลตำบลเชียงเคี่ยน	17
บทที่ 3 หลักการจัดการความเสี่ยงจากสาธารณภัย	23
3.1 วงจรการจัดการความเสี่ยงจากสาธารณภัย	23
3.2 กลไกการจัดการความเสี่ยงจากสาธารณภัย	23
3.3 บทบาท หน้าที่ และแนวทางปฏิบัติร่วมกับหน่วยงานที่เกี่ยวข้องระดับ อปท.	28
3.4 ขอบเขตสาธารณภัย	29
3.5 ระดับการจัดการสาธารณภัย	29
3.6 กฎหมายและระเบียบที่เกี่ยวข้องกับการจัดการความเสี่ยงจากสาธารณภัย	30
บทที่ 4 การปฏิบัติก่อนเกิดภัย ยุทธศาสตร์ที่ 1 : การมุ่งเน้นการลดความเสี่ยงจากสาธารณภัย	33
4.1 แนวคิดการลดความเสี่ยงจากสาธารณภัย	33
4.2 เป้าประสงค์	34
4.3 กลยุทธ์การมุ่งเน้นการลดความเสี่ยงจากสาธารณภัย	34
บทที่ 5 การปฏิบัติขณะเกิดภัย ยุทธศาสตร์ที่ 2 : การจัดการในภาวะฉุกเฉินแบบบูรณาการ	47
5.1 แนวคิดการจัดการในภาวะฉุกเฉิน	47
5.2 เป้าประสงค์	47
5.3 กลยุทธ์การบูรณาการการจัดการในภาวะฉุกเฉิน	47

บทที่ 6 การปฏิบัติหลังเกิดภัย ยุทธศาสตร์ที่ 3: การเพิ่มประสิทธิภาพการฟื้นฟูอย่างยั่งยืน	72
6.1 แนวคิดในการฟื้นฟู	72
6.2 เป้าประสงค์	74
6.3 กลยุทธ์การเพิ่มประสิทธิภาพการฟื้นฟูอย่างยั่งยืน	74
บทที่ 7 ยุทธศาสตร์ที่ 4 : การส่งเสริมการเป็นหุ้นส่วนระหว่างประเทศในการจัดการความเสี่ยงจากสาธารณภัย	80
7.1 แนวคิดการส่งเสริมการเป็นหุ้นส่วนระหว่างประเทศในการจัดการความเสี่ยงจากสาธารณภัย	80
7.2 เป้าประสงค์	80
7.3 กลยุทธ์การส่งเสริมการเป็นหุ้นส่วนในการจัดการความเสี่ยงจากสาธารณภัย	80
บทที่ 8 ยุทธศาสตร์ที่ 5 : การเพิ่มประสิทธิภาพระบบบริหารจัดการและประยุกต์ใช้นวัตกรรมด้านสาธารณภัย	82
8.1 แนวคิดการเพิ่มประสิทธิภาพระบบบริหารจัดการและสร้างนวัตกรรมด้านสาธารณภัย	82
8.2 เป้าประสงค์	82
8.3 กลยุทธ์การเพิ่มประสิทธิภาพระบบบริหารจัดการและสร้างนวัตกรรมด้านสาธารณภัย	82
บทที่ 9 การขับเคลื่อนแผนปฏิบัติการในการป้องกันและบรรเทาสาธารณภัยของเทศบาลตำบลเชียงเคี่ยน ไปสู่การปฏิบัติ	88
9.1 การขับเคลื่อนแผนไปสู่การปฏิบัติ	88
9.2 การติดตามและประเมินผล	94
9.3 การวิจัยและพัฒนา	96
9.4 การทบทวนแผนปฏิบัติการในการป้องกันและบรรเทาสาธารณภัยของเทศบาลตำบลเชียงเคี่ยน	96

สารบัญ (ต่อ)

หน้า

ภาคผนวก

ภาคผนวก ก : คำย่อ

ภาคผนวก ข : ตัวอย่างลักษณะภัย

ภาคผนวก ค : นิยามศัพท์

ภาคผนวก ง : พื้นที่เสี่ยงภัยต่างๆ

ภาคผนวก จ : สถานที่สำคัญที่ต้องดูแลเป็นพิเศษ

ภาคผนวก ฉ : บัญชีหน่วยงานประสานการปฏิบัติในจังหวัด

ภาคผนวก ฉ-1 : บัญชีรายชื่อบุคลากรหน่วยงานราชการ รัฐวิสาหกิจ ภาคเอกชน

ภาคผนวก ฉ-2 : บัญชีรายชื่อองค์การสาธารณกุศล หน่วยงานเครือข่ายการป้องกันและ
บรรเทาสาธารณภัย

ภาคผนวก ฉ-3 : บัญชีรายชื่อผู้เชี่ยวชาญด้านสาธารณภัย

ภาคผนวก ฉ-4 : บัญชีฐานข้อมูลอาสาสมัคร (OTOS)

ภาคผนวก ฉ-5 : บัญชีฐานข้อมูล อปพร.

ภาคผนวก ช : ข้อมูลสถานีเตือนภัย หอเตือนภัย ป้ายเตือนภัย สัญญาณเตือนภัย และหอกระจายข่าว

ภาคผนวก ซ : บัญชีเครื่องจักรกล ยานพาหนะ เครื่องมืออุปกรณ์ ในการป้องกันและบรรเทาสาธารณภัย

ภาคผนวก ฌ : บัญชีข้อมูลศักยภาพพื้นฐานทางด้านสาธารณสุข

ภาคผนวก ญ : บัญชียานพาหนะเพื่อเตรียมการอพยพ

ภาคผนวก ฎ : บัญชีกลุ่มเปราะบาง

ภาคผนวก ฏ : บัญชีรายชื่อบุคคลที่ต้องอพยพเป็นลำดับแรก

ภาคผนวก ฐ : บัญชีศูนย์พักพิงชั่วคราวหลัก/สำรอง

ภาคผนวก ท : ข่ายการติดต่อสื่อสาร

ภาคผนวก ท-1 : แผนผังการติดต่อสื่อสารและข่ายวิทยุสื่อสาร

ภาคผนวก ท-2 : หมายเลขโทรศัพท์ฉุกเฉิน

ภาคผนวก ฒ : แบบคำสั่งต่างๆ

ภาคผนวก ณ : แผนงานโครงการในการลดความเสี่ยงจากสาธารณภัย

ภาคผนวก ด : แบบประเมิน PDNA ระยะที่ 1

ภาคผนวก ต : แบบประเมิน PDNA ระยะที่ 2

บทที่ 1 ข้อมูลทั่วไป

1.1 สภาพทั่วไปของ เทศบาลตำบลเชียงเคี่ยน

1.1.1 ที่ตั้งและอาณาเขต

เทศบาลตำบลเชียงเคี่ยน ตั้งอยู่ที่ 65 หมู่ 7 ตำบลเชียงเคี่ยน อำเภอเทิง จังหวัดเชียงราย มีพื้นที่ประมาณ 76.3 ตารางกิโลเมตร หรือประมาณ 47,688 ไร่ มีอาณาเขตติดต่อกับพื้นที่ต่างๆ ดังนี้

ทิศเหนือ	ติดต่อกับดอยลาน	อำเภอเมือง	จังหวัดเชียงราย
	ติดต่อกับตำบลปล้อง	อำเภอเทิง	จังหวัดเชียงราย
ทิศใต้	ติดต่อกับตำบลป่าแงะ	อำเภอป่าแดด	จังหวัดเชียงราย
ทิศตะวันตก	ติดต่อกับตำบลดอยลาน	อำเภอเมือง	จังหวัดเชียงราย
	ติดต่อกับตำบลป่าแงะ	อำเภอป่าแดด	จังหวัดเชียงราย
ทิศตะวันออก	ติดต่อกับตำบลปล้อง	อำเภอเทิง	จังหวัดเชียงราย
	ติดต่อกับตำบลแม่ลอย	อำเภอเทิง	จังหวัดเชียงราย

1.1.2 เขตการปกครอง

เทศบาลตำบลเชียงเคี่ยน แบ่งเขตการปกครองออกเป็น 1 ตำบล ได้แก่ 12 หมู่บ้าน ได้แก่ บ้านเชียงเคี่ยน บ้านสันซุม บ้านก้อ บ้านสันปูเลย บ้านสารภี บ้านโป่งช้าง บ้านป่ากุก บ้านภูเขากแก้ว บ้านสันทราย บ้านเชียงเคี่ยนเหนือ บ้านก้อใต้ บ้านใหม่สันซุม

1.1.3 ประชากร ศาสนา

เทศบาลตำบลเชียงเคี่ยน มีจำนวนประชากรทั้งสิ้น 4,305 คน

จำแนกเป็น เพศชาย 2,136 คน เพศหญิง 2,169 คน

จำนวนเด็ก (อายุ 0-14 ปี) เด็กชาย 281 คน เด็กหญิง 270 คน

จำนวนผู้สูงอายุ (อายุ 60 ปี ขึ้นไป) เพศชาย 490 คน เพศหญิง 543 คน

จำนวนผู้พิการ 165 คน

จำนวนครัวเรือน 1,872 ครัวเรือน

จำนวนประชากรแฝง* ประมาณ 60 คน

ส่วนใหญ่นับถือ ศาสนาพุทธ คิดเป็นร้อยละ 99.86

ศาสนาคริสต์ คิดเป็นร้อยละ 0.08

ศาสนาอิสลาม คิดเป็นร้อยละ 0.03

ศาสนาซิกข์ คิดเป็นร้อยละ 0.03

ข้อมูล ณ วันที่ 15 เดือน ตุลาคม พ.ศ. 2564 (ที่มา : ข้อมูลทะเบียนราษฎร์ของเทศบาลตำบลเชียงเคี่ยน)

1.1.4 การประกอบอาชีพ

ประชากรส่วนใหญ่ของเทศบาลตำบลเชียงเคี่ยน ประมาณร้อยละ 80 ประกอบอาชีพเกษตร เนื่องจากสภาพภูมิศาสตร์ที่เหมาะสมกับ...เช่น การเพาะปลูก./การเลี้ยงสัตว์./การประมง

เฉลี่ยรายได้ประชากรต่อหัว/ต่อปี ประมาณ 37,000 บาท

ที่มา (ฐานข้อมูล จปฐ.)

1.1.5 เส้นทางคมนาคม (การขนส่งทางรถยนต์ ทางบก ทางน้ำ ทางอากาศ)

เส้นทางคมนาคม (การขนส่งทางรถยนต์ ทางบก ทางน้ำ ทางอากาศ) เทศบาลตำบลเชียงเคี่ยน มีเส้นทางคมนาคมที่สำคัญสามารถเดินทางติดต่อกันระหว่างองค์การบริหารส่วนตำบลปล้อง และอำเภอต่างๆ ได้อย่างรวดเร็ว โดยสามารถเดินทางได้ทางรถยนต์ บนถนนทางหลวงหมายเลข 1020

1.1.6 แหล่งแม่น้ำลำคลอง

เทศบาลตำบลเชียงเคี่ยน มีลักษณะภูมิประเทศโดยทั่วไปเป็นพื้นที่ราบสูงระหว่างหุบเขา ประมาณ 50% และพื้นที่ประมาณ 76.3 ตารางกิโลเมตร หรือประมาณ 47,688 ไร่ มีแม่น้ำสำคัญไหลผ่า ได้แก่ แม่น้ำพุง ไหลผ่านพื้นที่หมู่บ้าน ตั้งแต่หมู่ที่ 2,5,9 และ12

1.1.7 สถานที่สำคัญ

พื้นที่	สถานที่สำคัญ (ระบุนายละเอียด)	พิกัดทางภูมิศาสตร์
หมู่ที่ 1	สถานที่ราชการ ไปรษณีย์ตำบลเชียงเคี่ยน 57230 สถานบริการสาธารณสุข สถาบันการศึกษา โรงเรียนบ้านเชียงเคี่ยน(คณาราษฎร์บำรุง) สถานที่ตั้งทางศาสนา วัดไชยผาบ พื้นที่ทิ้งขยะ ฯลฯ	lat 19.61544 long 99.996759 lat 19.6165413 long 99.99456 lat 19.613698 long 99.993632
หมู่ที่ 2	สถานที่ราชการ สถานบริการสาธารณสุข สถาบันการศึกษา โรงเรียนบ้านสันชุม(สหราษฎร์บำรุง) สถานที่ตั้งทางศาสนา วัดสันชุม พื้นที่ทิ้งขยะ ฯลฯ	lat 19.59805 long 99.96217 lat 19.59775 long 99.95904
หมู่ที่ 3	สถานที่ราชการ สถานบริการสาธารณสุข รพสต.เชียงเคี่ยน สถาบันการศึกษา โรงเรียนบ้านก้อ สถานที่ตั้งทางศาสนา วัดต้นก้อ พื้นที่ทิ้งขยะ ฯลฯ	lat 19.60453 long 99.98812 lat 19.60684 long 99.98885 lat 19.60670 long 99.98727
หมู่ที่ 4	สถานที่ราชการ สถานบริการสาธารณสุข สถาบันการศึกษา ศูนย์ กศน.ตำบลเชียงเคี่ยน สถานที่ตั้งทางศาสนา วัดสันปูเลย พื้นที่ทิ้งขยะ ฯลฯ	lat 19.58911 long 99.96735 lat 19.59143 long 99.96652
พื้นที่	สถานที่สำคัญ (ระบุนายละเอียด)	พิกัดทางภูมิศาสตร์

หมู่ที่ 5	สถานที่ราชการ - สถานบริการสาธารณสุข - สถาบันการศึกษา - สถานที่ตั้งทางศาสนา วัดสารภี พื้นที่หึ่งขยะ พื้นที่สาธารณะประโยชน์หมู่ที่ 5 ๗ล๗	lat 19.61041 long 99.96484 lat 19.624298 long 99.972942
หมู่ที่ 6	สถานที่ราชการ - สถานบริการสาธารณสุข - สถาบันการศึกษา - สถานที่ตั้งทางศาสนา วัดโป่งสัก พื้นที่หึ่งขยะ - ๗ล๗	lat 19.64193 long 99.96172
หมู่ที่ 7	สถานที่ราชการ สำนักงานเทศบาลตำบลเชียงเคี่ยน สถานบริการสาธารณสุข - สถาบันการศึกษา ศูนย์พัฒนาเด็กเล็กตำบลเชียงเคี่ยน สถานที่ตั้งทางศาสนา - พื้นที่หึ่งขยะ - ๗ล๗	lat 19.598948 long 99.963889 lat 19.598688 long 99.963614
หมู่ที่ 8	สถานที่ราชการ - สถานบริการสาธารณสุข - สถาบันการศึกษา - สถานที่ตั้งทางศาสนา วัดภูเขาแก้ว พื้นที่หึ่งขยะ พื้นที่สาธารณะประโยชน์หมู่ที่ 8 ๗ล๗	lat 19.61813 long 99.99280 lat 19.621093 long 99.978504
หมู่ที่ 9	สถานที่ราชการ - สถานบริการสาธารณสุข - สถาบันการศึกษา - สถานที่ตั้งทางศาสนา - พื้นที่หึ่งขยะ พื้นที่สาธารณะประโยชน์หมู่ที่ 9 ๗ล๗	lat 19.573756 long 99.982253

พื้นที่	สถานที่สำคัญ (ระบุนายละเอียด)	พิกัดทางภูมิศาสตร์
หมู่ที่ 10	สถานที่ราชการ - สถานบริการสาธารณสุข - สถานบันการศึกษา - สถานที่ตั้งทางศาสนา สำนักสงฆ์บ้านเชียงเคี่ยนเหนือ พื้นที่หึ่งขยะ - ฯลฯ	lat 19.62226 long 99.99529
หมู่ที่ 11	สถานที่ราชการ - สถานบริการสาธารณสุข - สถานบันการศึกษา - สถานที่ตั้งทางศาสนา สวนธรรมกรรมฐานบ้านบุญเมตตามหา ลาก พื้นที่หึ่งขยะ พื้นที่สาธารณะประโยชน์หมู่ที่ 11 ฯลฯ	lat 19.59732 long 99.99231 lat 19.603585 long 99.982455
หมู่ที่ 12	สถานที่ราชการ - สถานบริการสาธารณสุข - สถานบันการศึกษา - สถานที่ตั้งทางศาสนา - พื้นที่หึ่งขยะ - ฯลฯ	
รวม	สถานที่ราชการ 2 แห่ง สถานบริการสาธารณสุข 1 แห่ง สถานบันการศึกษา 5 แห่ง สถานที่ตั้งทางศาสนา 9 แห่ง พื้นที่หึ่งขยะ 4 แห่ง ฯลฯ	

1.1.8 สาธารณูปโภค

พื้นที่	สาธารณูปโภค (ระบุนายละเอียด)	พิกัดทางภูมิศาสตร์
หมู่ที่ 1-12	ไฟฟ้า พื้นที่เทศบาลตำบลเชียงเคี่ยน มีไฟฟ้าเข้าถึงทุก หมู่บ้านทั้งจากสำนักงานการไฟฟ้าส่วนภูมิภาคอำเภอป่า แดด และสำนักงานการไฟฟ้าอำเภอเทิง ประปา พื้นที่เทศบาลตำบลเชียงเคี่ยนมีประปาใช้ทุก หมู่บ้าน ทั้งจากงบประมาณของเทศบาลตำบลเชียงเคี่ยน,	

	<p>กรมทรัพยากรธรรมชาติและสิ่งแวดล้อม,รพช.,และกรมอนามัย</p> <p><u>ถนน</u> เส้นทางคมนาคมไปตามทางหลวงแผ่นดิน หมายเลข 1020 (สายเทิง-เชียงราย) ติดต่อระหว่างตำบลเชียงเคี่ยนกับอำเภอเทิง และตำบลเชียงเคี่ยนกับจังหวัดเชียงราย และ เส้นทางถนนทางหลวงชนบท หมายเลข ชร 4002 บ้านสารภี-หนองสองห้อง เพื่อเดินทางจากเทศบาลตำบลเชียงเคี่ยนไปจังหวัดเชียงราย และถนนสายบ้านป่ากุก-บ้านก้อ เลขที่ ชร 5029 เพื่อเดินทางจากเทศบาลตำบลเชียงเคี่ยนไปยังอำเภอเทิง</p> <p><u>รถโดยสาร</u> _____ - _____</p> <p><u>การสื่อสารและโทรคมนาคม</u> ประชากรส่วนมากใช้โทรศัพท์มือถือ ซึ่งมีสัญญาณโทรศัพท์มือถือ 3 เครือข่ายขึ้นไป</p>	
รวม	<p>ไฟฟ้า _____ 12 _____ หมู่บ้าน</p> <p>ประปา _____ 12 _____ หมู่บ้าน</p> <p>ถนน _____ 2 _____ เส้นทาง</p> <p>รถโดยสาร _____ - _____</p> <p>การสื่อสารและโทรคมนาคม _____ 3 _____ เครือข่าย</p>	

หมายเหตุ วิธีการระบุพิกัดทางภูมิศาสตร์ ดูรายละเอียดเพิ่มเติม “การหาค่าพิกัดละติจูด ลองจิจูด จาก Google Maps”

1.1.9 แผนที่พื้นที่เสี่ยงภัยของเทศบาลตำบลเชียงเคี่ยน

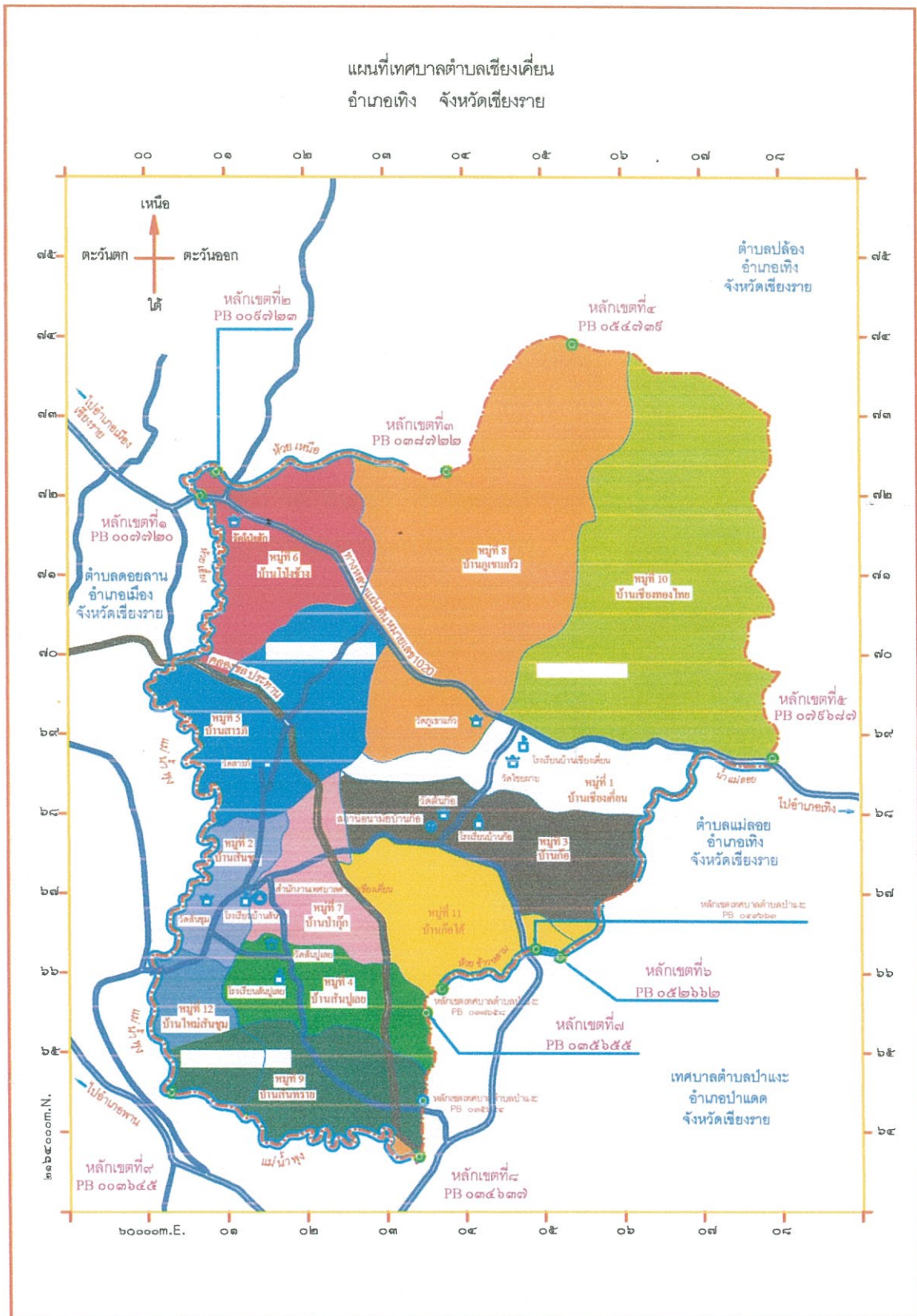

1.2 สถานการณ์และแนวโน้มการเกิดสาธารณภัย

1.2.1 สถานการณ์สาธารณภัย

สถานการณ์สาธารณภัยที่เกิดขึ้นในพื้นที่ เทศบาลตำบลเชียงเคี่ยน ส่วนใหญ่เกิดภัยวาตภัยและน้ำท่วม โดยมีปัจจัยเสี่ยงมาจากพื้นที่ราบลุ่มติดภูเขา มีน้ำท่วมขัง โดยเฉพาะในพื้นที่หมู่ที่ 4,6,7 และหมู่ที่ 9 ที่เกิดภัยขึ้นบ่อยครั้ง และจากสถานการณ์สาธารณภัยดังกล่าว มักจะมีผู้ประสบภัยที่ได้รับผลกระทบต่อชีวิตและทรัพย์สิน ตั้งแต่การบาดเจ็บเล็กน้อยไปจนถึงขั้นรุนแรงเสียชีวิต

1.2.2 สถิติภัย

สถานการณ์สาธารณภัยของ เทศบาลตำบลเชียงเคี่ยน ที่เกิดขึ้นและสร้างความสูญเสียต่อชีวิตและทรัพย์สินของประชาชนในรอบ 5 ปีที่ผ่านมา (พ.ศ.2561-2565) มีดังนี้

(1) อัคคีภัย (Fire)

ตารางที่ 1-1 : สถิติการเกิดอัคคีภัยของ เทศบาลตำบลเชียงเคี่ยน

พ.ศ.	จำนวนครั้งที่เกิดภัย (ครั้ง)	พื้นที่ประสบภัย (หมู่ที่/ชุมชน)	ผลกระทบความเสียหาย		มูลค่าความเสียหาย (ล้านบาท)
			จำนวนบ้านเรือนที่เสียหายทั้งหมด (หลัง)	จำนวนบ้านเรือนที่เสียหายบางส่วน (หลัง)	
2561	-	-	-	-	-
2562	-	-	-	-	-
2563	-	-	-	-	-
2564	-	-	-	-	-
2565	-	-	-	-	-
รวม	-	-	-	-	-

(ที่มา : จากการเก็บข้อมูลเหตุเรื่องราวร้องทุกข์ ของประชาชนในพื้นที่ตำบลเชียงเคี่ยน)

(2) วาตภัย (Storm)

ตารางที่ 1-2 : สถิติการเกิดวาตภัยของ เทศบาลตำบลเชียงเคี่ยน

พ.ศ.	จำนวนครั้งที่เกิดภัย (ครั้ง)	พื้นที่ประสบภัย (หมู่ที่/ชุมชน)	ผลกระทบความเสียหาย		มูลค่าความเสียหาย (ล้านบาท)
			จำนวนบ้านเรือนที่เสียหายทั้งหมด (หลัง)	จำนวนบ้านเรือนที่เสียหายบางส่วน (หลัง)	
2561	-	-	-	-	-
2562	-	-	-	-	-
2563	-	-	-	-	-
2564	1	หมู่ที่ 4,9	-	7	5,250.-
2565	1	หมู่ที่ 2,5,7,12	-	75	60,000.-
รวม	2	6	-	82	65,250.-

(ที่มา : จากการเก็บข้อมูลเหตุเรื่องราวร้องทุกข์ ของประชาชนในพื้นที่ตำบลเชียงเคี่ยน)

(3) อุทกภัย (Flood)

ตารางที่ 1-3 : สถิติการเกิดอุทกภัยของ เทศบาลตำบลเชียงเคี่ยน

พ.ศ.	จำนวนครั้งที่เกิดภัย (ครั้ง)	พื้นที่ประสบภัย (หมู่ที่/ชุมชน)	ผลกระทบความเสียหาย			มูลค่าความเสียหาย (ล้านบาท)
			จำนวนครัวเรือนที่ประสบภัย	พื้นที่การเกษตรเสียหาย (ไร่)	จำนวนสัตว์ที่รับผลกระทบ (ตัว)	
2561	-	-	-	-	-	-
2562	-	-	-	-	-	-
2563	-	-	-	-	-	-
2564	-	-	-	-	-	-
2565	1	หมู่ที่ 5,7,9	-	-	-	-
รวม	1	3	-	-	-	-

(ที่มา : จากการเก็บข้อมูลเหตุเรื่องราร้องทุกข์ ของประชาชนในพื้นที่ตำบลเชียงเคี่ยน)

(4) ภัยจากดินโคลนถล่ม (Landslide)

ตารางที่ 1-4 : สถิติการเกิดภัยจากดินโคลนถล่ม ของ เทศบาลตำบลเชียงเคี่ยน

พ.ศ.	จำนวนครั้งที่เกิดภัย (ครั้ง)	พื้นที่ประสบภัย (หมู่ที่/ชุมชน)	ผลกระทบความเสียหาย			มูลค่าความเสียหาย (ล้านบาท)
			จำนวนบ้านเรือนที่ประสบภัย	เสียชีวิต (คน)	บาดเจ็บ (คน)	
2561	-	-	-	-	-	-
2562	-	-	-	-	-	-
2563	-	-	-	-	-	-
2564	-	-	-	-	-	-
2565	-	-	-	-	-	-
รวม	-	-	-	-	-	-

(ที่มา : จากการเก็บข้อมูลเหตุเรื่องราร้องทุกข์ ของประชาชนในพื้นที่ตำบลเชียงเคี่ยน)

(5) แผ่นดินไหวและสึนามิ (Earthquake and Tsunami)

ตารางที่ 1-5 : สถิติการเกิดภัยจากแผ่นดินไหวและสึนามิ เทศบาลตำบลเชียงเคี่ยน

พ.ศ.	จำนวนครั้งที่เกิดเหตุ (ครั้ง)	สถานที่เกิดเหตุ	ผลกระทบความเสียหาย		มูลค่าความเสียหาย (ล้านบาท)
			จำนวนผู้เสียชีวิต (คน)	จำนวนผู้บาดเจ็บ (คน)	
2561	-	-	-	-	-
2562	-	-	-	-	-
2563	-	-	-	-	-
2564	-	-	-	-	-
2565	-	-	-	-	-

รวม	-	-	-	-	-
-----	---	---	---	---	---

(ที่มา : จากการเก็บข้อมูลเหตุเรื่องราวจ้องทุกข์ ของประชาชนในพื้นที่ตำบลเชียงเคี่ยน)

(6) ภัยแล้ง (Drought)

ตารางที่ 1-6 : สถิติการเกิดภัยแล้ง เทศบาลตำบลเชียงเคี่ยน

พ.ศ.	จำนวนครั้งที่เกิดเหตุ (ครั้ง)	สถานที่เกิดเหตุ	ผลกระทบความเสียหาย		มูลค่าความเสียหาย (ล้านบาท)
			จำนวน ผู้เสียชีวิต (คน)	จำนวน ผู้บาดเจ็บ (คน)	
2561	-	-	-	-	-
2562	-	-	-	-	-
2563	-	-	-	-	-
2564	-	-	-	-	-
2565	-	-	-	-	-
รวม	-	-	-	-	-

(ที่มา : จากการเก็บข้อมูลเหตุเรื่องราวจ้องทุกข์ ของประชาชนในพื้นที่ตำบลเชียงเคี่ยน)

(7) โรคระบาด (Pandemic)

ตารางที่ 1-7 : สถิติการเกิดโรคระบาด เทศบาลตำบลเชียงเคี่ยน

พ.ศ.	จำนวนครั้งที่เกิดเหตุ (ครั้ง)	สถานที่เกิดเหตุ	ผลกระทบความเสียหาย		มูลค่าความเสียหาย (ล้านบาท)
			จำนวน ผู้เสียชีวิต (คน)	จำนวน ผู้บาดเจ็บ (คน)	
2561	-	-	-	-	-
2562	-	-	-	-	-
2563	-	-	-	-	-
2564	-	-	-	-	-
2565	-	-	-	-	-
รวม	-	-	-	-	-

(ที่มา : จากการเก็บข้อมูลเหตุเรื่องราวจ้องทุกข์ ของประชาชนในพื้นที่ตำบลเชียงเคี่ยน)

(8) ภัยจากไฟป่าและหมอกควัน (Forest Fire and Smoke)

ตารางที่ 1-8 : สถิติการเกิดไฟป่าและหมอกควัน เทศบาลตำบลเชียงเคี่ยน

พ.ศ.	จำนวนครั้งที่เกิดเหตุ (ครั้ง)	สถานที่เกิดเหตุ	ผลกระทบความเสียหาย		มูลค่าความเสียหาย (ล้านบาท)
			จำนวน ผู้เสียชีวิต (คน)	จำนวน ผู้บาดเจ็บ (คน)	
2561	-	-	-	-	-
2562	-	-	-	-	-
2563	-	-	-	-	-

2564	-	-	-	-	-
2565	-	-	-	-	-
รวม	-	-	-	-	-

(ที่มา : จากการเก็บข้อมูลเหตุเรื่องรวร้องทุกข์ ของประชาชนในพื้นที่ตำบลเชียงเคี่ยน)

(9) ภัยจากสารเคมี (Chemical incidents)

ตารางที่ 1-9 : สถิติการเกิดภัยจากสารเคมี เทศบาลตำบลเชียงเคี่ยน

พ.ศ.	จำนวนครั้งที่เกิดเหตุ (ครั้ง)	สถานที่เกิดเหตุ	ผลกระทบความเสียหาย		มูลค่าความเสียหาย (ล้านบาท)
			จำนวน ผู้เสียชีวิต (คน)	จำนวน ผู้บาดเจ็บ (คน)	
2561	-	-	-	-	-
2562	-	-	-	-	-
2563	-	-	-	-	-
2564	-	-	-	-	-
2565	-	-	-	-	-
รวม	-	-	-	-	-

(ที่มา : จากการเก็บข้อมูลเหตุเรื่องรวร้องทุกข์ ของประชาชนในพื้นที่ตำบลเชียงเคี่ยน)

(10) ภัยจากการคมนาคม (Transportation)

ตารางที่ 1-10 : สถิติการเกิดภัยจากสารเคมี เทศบาลตำบลเชียงเคี่ยน

พ.ศ.	จำนวนครั้งที่เกิดเหตุ (ครั้ง)	สถานที่เกิดเหตุ	ผลกระทบความเสียหาย		มูลค่าความเสียหาย (ล้านบาท)
			จำนวน ผู้เสียชีวิต (คน)	จำนวน ผู้บาดเจ็บ (คน)	
2561	-	-	-	-	-
2562	-	-	-	-	-
2563	-	-	-	-	-
2564	-	-	-	-	-
2565	-	-	-	-	-
รวม	-	-	-	-	-

(ที่มา : จากการเก็บข้อมูลเหตุเรื่องรวร้องทุกข์ ของประชาชนในพื้นที่ตำบลเชียงเคี่ยน)

1.3 สถานการณ์/ความเสี่ยงจากสาธารณภัยที่เกิดขึ้นในพื้นที่เทศบาลตำบลเชียงเคี่ยน

จากการวิเคราะห์สถานการณ์สาธารณภัยและการประเมินความเสี่ยงจากสาธารณภัย ภายใต้อาณัติข้อมูล สถานการณ์สาธารณภัย สถิติการเกิดภัย ความถี่การเกิดภัย และปัจจัยที่ทำให้เกิดความเสี่ยงจากสาธารณภัย สามารถ จัดลำดับความเสี่ยงจากมากไปหาน้อยตามลำดับได้ ได้ดังนี้

ตารางที่ 1.11 : ตารางแสดงปัจจัย/สาเหตุที่ทำให้เกิดความเสี่ยงจากสาธารณภัย

ประเภทของภัย	ระดับความเสี่ยงภัย			ปัจจัย/สาเหตุ ที่ทำให้เกิดความเสี่ยงจากสาธารณภัย
	เสี่ยงสูง	เสี่ยงปานกลาง	เสี่ยงต่ำ	
อุทกภัย	-	-	หมู่ที่ 5,6,7,9	ความเปราะบาง 1. น้ำป่าไหลหลาก -น้ำล้นตลิ่ง ความล่อแหลม 1. ประชาชนส่วนใหญ่ปลูกบ้านพักอาศัยไม่ติดริมแม่น้ำ และไม่มีแม่น้ำสายหลักพาดผ่าน ศักยภาพ 1. มีอุปกรณ์เตือนภัย 2. มีเครื่องมือเครื่องจักรในการป้องกันและบรรเทาสาธารณภัย ฯลฯ
ภัยแล้ง	-	-	-	-
วาตภัย	หมู่ที่ 2,5,6,7,12	-	-	ความล่อแหลมบ้านเรือนประชาชนไม่มีความแข็งแรง อยู่ในพื้นที่โล่งแจ้ง ความเปราะบางเกิดพายุหมุนเขตร้อนบริเวณที่โล่งศักยภาพ มีการแจ้งเตือนให้ติดตามข่าวสารอยู่ตลอดเวลา - มีชุดปฏิบัติเข้าพื้นที่หากเกิดเหตุวาตภัย
อัคคีภัย	-	-	-	-
สารเคมีและวัตถุอันตราย	-	-	-	-
ฯลฯ	-	-	-	-

จากการวิเคราะห์สถานการณ์สาธารณภัยและการประเมินความเสี่ยงจากสาธารณภัย ภายใต้ฐานข้อมูลสถานการณ์สาธารณภัย สถิติการเกิดภัย ความถี่การเกิดภัย และปัจจัยที่ทำให้เกิดความเสี่ยงจากสาธารณภัย สามารถจัดลำดับความเสี่ยงจากมากไปหาน้อยตามลำดับได้ ดังนี้

ตารางที่ 1-13 : ลำดับความเสี่ยงภัยของ เทศบาลตำบลเชียงเคี่ยน

ภัยที่เกิดจากธรรมชาติ	ภัยที่เกิดจากการกระทำของมนุษย์
1. อัคคีภัย	1. อัคคีภัย
2. วาตภัย	2.
3. ภัยแล้ง	3.
4. ภัยหนาว.	4.
5. อุทกภัย	5.

1.4 ปฏิทินสาธารณภัยประจำปี

ในช่วงระยะเวลาที่ผ่านมา มีการเกิดสาธารณภัยขึ้นบ่อยครั้งและเกิดขึ้นเป็นประจำในช่วงระยะเวลาหนึ่ง จึงทำให้ เทศบาลตำบลเชียงเคี่ยน สามารถคาดการณ์การเกิดภัยได้มากขึ้น ได้แก่ อุทกภัย ภัยแล้ง ชาติภัย อัคคีภัย ไฟป่า นอกจากนี้ภัยจากการคมนาคม (อุบัติเหตุทางถนน) ก็ยังเป็นสาธารณภัยที่เกิดบ่อยครั้งมากขึ้น ซึ่งการคาดการณ์ทำได้ยากเพราะเป็นพฤติกรรมของมนุษย์ เว้นแต่ในบางช่วงระยะเวลาหากมีการใช้ถนนมาก เช่น เทศกาลต่างๆ ก็มีแนวโน้มจะเกิดมากขึ้น

ตารางที่ 1-13 : ปฏิทินสาธารณภัยของ เทศบาลตำบลเชียงเคี่ยน เพื่อเป็นแนวทางในการเตรียมการป้องกันและบรรเทาสาธารณภัยไว้ล่วงหน้า เทศบาลตำบลเชียงเคี่ยน จึงทำปฏิทินสาธารณภัยที่เกิดขึ้นในพื้นที่ ดังนี้

ภัย/เดือน	ระยะเวลาที่เกิดภัย											
	ม.ค.	ก.พ.	มี.ค.	เม.ย.	พ.ค.	มิ.ย.	ก.ค.	ส.ค.	ก.ย.	ต.ค.	พ.ย.	ธ.ค.
อุทกภัย						←————→			————→			
ภัยแล้ง	←————→			ฤดูแล้ง		————→	ฝนทิ้งช่วง					
แผ่นดินไหว	←————→											————→
พายุฤดูร้อน			←————→									
อัคคีภัย	ปีใหม่	ตรุษจีน										ปีใหม่
ไฟป่า	←————→											
อุบัติเหตุทางถนน	ปีใหม่			สงกรานต์								ปีใหม่
ภัยหนาว	←————→									————→		
ฯลฯ												

หมายเหตุ : เครื่องหมาย ←————→ เฝ้าระวังตลอดทั้งปี

บทที่ 2

นโยบายและยุทธศาสตร์การจัดการความเสี่ยงจากสาธารณภัย

การป้องกันและบรรเทาสาธารณภัยของเทศบาลตำบลเชียงเคี่ยน มีเป้าหมายสูงสุด “การรับรู้ปรับตัวฟื้นเร็วตัวอย่างยั่งยืน” (Resilience) โดยนำกรอบนโยบาย ยุทธศาสตร์ และกรอบแนวคิดการจัดการความเสี่ยงจากสาธารณภัย ประกอบกับแนวโน้มสถานการณ์ภัยที่เพิ่มมากขึ้น พร้อมทั้งทบทวนการจัดการสาธารณภัยที่ผ่านมา นำมาทบทวนปรับปรุง และจัดทำแผนฉบับนี้ให้เป็นไปตามข้อเท็จจริงเกี่ยวกับการป้องกันและบรรเทาสาธารณภัย เพื่อให้ทุกหน่วยงานใช้เป็น แนวทางในการจัดการความเสี่ยงจากสาธารณภัยขององค์กรปกครองส่วนท้องถิ่น โดยมีสาระสำคัญ ดังรายละเอียดต่อไปนี้

2.1 นโยบายการป้องกันและบรรเทาสาธารณภัยของ เทศบาลตำบลเชียงเคี่ยน

เทศบาลตำบลเชียงเคี่ยน กำหนดนโยบายการป้องกันและบรรเทาสาธารณภัยของ เทศบาลตำบลเชียงเคี่ยน ตามนโยบาย การป้องกันและบรรเทาสาธารณภัยแห่งชาติ ดังนี้

2.1.1 มุ่งเน้นการลดความเสี่ยงจากสาธารณภัยด้วยการสร้างความตระหนักรู้ให้ทุกภาคส่วนของสังคมไทยเข้าใจความเสี่ยงจากสาธารณภัยให้ครอบคลุมทุกมิติ เพื่อนำไปสู่การประเมินความเสี่ยงและการใช้ข้อมูล ความเสี่ยงประกอบการวางแผน การลงทุน และการตัดสินใจอย่างรู้เท่าทันภัย

2.1.2 เสริมสร้างความเข้มแข็งการบูรณาการความร่วมมือกับทุกภาคส่วนในทุกระดับมาตรฐานระบบการจัดการสาธารณภัยในภาวะฉุกเฉินของประเทศให้มีประสิทธิภาพและประสิทธิผลในการจัดการทุกระดับ พร้อมทั้ง การบรรเทาทุกข์และช่วยเหลือสงเคราะห์ผู้ประสบภัยได้อย่างรวดเร็ว ทันท่วงที และทันต่อเหตุการณ์

2.1.3 สร้างระบบการฟื้นฟูอย่างยั่งยืนโดยจัดให้มีการซ่อมสร้างและฟื้นฟูให้กลับคืนสู่สภาวะปกติโดยเร็วหรือดีกว่าเดิม และปลอดภัยกว่าเดิม เพื่อลดความเสี่ยงเดิมและป้องกันความเสี่ยงใหม่

2.1.4 สร้างการเป็นหุ้นส่วนในการจัดการความเสี่ยงจากสาธารณภัยร่วมกับหน่วยงานเครือข่าย ทั้งภายในประเทศและระหว่างประเทศ ให้ครอบคลุมทุกมิติ

2.1.5 เสริมสร้างการวิจัยและพัฒนานวัตกรรม เทคโนโลยี และภูมิปัญญา โดยการยกระดับศักยภาพการจัดการความเสี่ยงจากสาธารณภัยของ อปท.

2.2 วัตถุประสงค์ของแผนปฏิบัติการในการป้องกันและบรรเทาสาธารณภัยการป้องกันและบรรเทาสาธารณภัยขององค์กรปกครองส่วนท้องถิ่น เทศบาลตำบลเชียงเคี่ยน

เพื่อลดความเสี่ยงจากสาธารณภัยและลดการสูญเสียชีวิต วิถีชีวิต และสุขภาพ ตลอดจน ความสูญเสียต่อสินทรัพย์ทางเศรษฐกิจ กายภาพ สังคม และสภาพแวดล้อมของบุคคล ธุรกิจ ชุมชน และ ประเทศได้อย่างเป็นรูปธรรม โดยมี เป้าหมาย คือ ป้องกันไม่ให้เกิดความเสี่ยงใหม่ พร้อมทั้งลดความเสี่ยง ที่มีอยู่เดิมตามมาตรการทางเศรษฐกิจ โครงสร้าง กฎหมาย

2.3 วิสัยทัศน์

เทศบาลตำบลเชียงเคี่ยน เป็นองค์กรหลักของตำบลเชียงเคี่ยน ในการป้องกันและบรรเทาสาธารณภัยที่มีมาตรฐาน เพื่อให้เทศบาลตำบลเชียงเคี่ยนเป็นเมืองปลอดภัย

2.4 พันธกิจ

1) จัดทำและพัฒนาระบบการจัดการภัยพิบัติของเทศบาล ทั้งก่อนเกิดภัย ขณะเกิดภัย และหลังเกิดภัยให้มีมาตรฐาน โดยบูรณาการร่วมกับหน่วยงานทุกภาคส่วน ทั้งภายในพื้นที่และพื้นที่ใกล้เคียง

2) เผยแพร่ประชาสัมพันธ์ และถ่ายทอดความรู้ด้านการป้องกันและบรรเทาสาธารณภัย ให้แก่ประชาชนในพื้นที่และนอกพื้นที่

2.5 เป้าหมาย

ประชาชนในพื้นที่และพื้นที่ใกล้เคียง

2.6 ตัวชี้วัดความสำเร็จในการจัดการความเสี่ยงจากสาธารณสุขของประเทศ แบ่งออกเป็น 2 ตัวชี้วัด ได้แก่

ตัวชี้วัด	เป้าหมาย
2.6.1 การลดความสูญเสียและความเสียหาย	(1) อัตราการเสียชีวิตจากสาธารณสุขต่อประชากร 100,000 คน (2) จำนวนผู้ได้รับผลกระทบจากสาธารณสุขต่อประชากร 100,000 คน (3) ความสูญเสียทางเศรษฐกิจที่เกิดจากสาธารณสุขโดยตรงต่อผลิตภัณฑ์มวลรวมของประเทศ (4) ความเสียหายจากสาธารณสุขที่มีต่อโครงสร้างพื้นฐานที่สำคัญ และการหยุดชะงักของบริการสาธารณะขั้นพื้นฐาน ในจำนวนนั้นรวมถึงสถานพยาบาลและสถานศึกษา ด้วยการพัฒนาโครงสร้างและบริการพื้นฐานให้มีความพร้อมรับมือและสามารถฟื้นกลับได้เร็วเมื่อเกิดสาธารณสุข
2.6.2 การเพิ่มศักยภาพในการจัดการความเสี่ยงจากสาธารณสุข	(1) จำนวนแผนการป้องกันและบรรเทาสาธารณสุขที่มีการบรรจุองค์ประกอบประเด็นการจัดการความเสี่ยงจากสาธารณสุข (2) ความร่วมมือระหว่างประเทศด้านการจัดการความเสี่ยงจากสาธารณสุขอย่างยั่งยืน (3) ชีตความสามารถระบบเตือนภัย โดยการจัดหาเทคโนโลยี เครื่องมือ อุปกรณ์ และประชาชนสามารถเข้าถึงการแจ้งเตือนภัยและข้อมูลความเสี่ยงสาธารณสุข

2.7 ยุทธศาสตร์การจัดการความเสี่ยงจากสาธารณสุข

ยุทธศาสตร์ของแผนฉบับนี้ เป็นการตอบสนองต่อวัตถุประสงค์ วิสัยทัศน์ พันธกิจ และเป้าหมายของแผนให้มีประสิทธิภาพมากยิ่งขึ้น ตลอดจนยกระดับการจัดการความเสี่ยงจากสาธารณสุขไปสู่มาตรฐานตามหลักสากล เพื่อสร้างการรู้เท่าทันภัยและภูมิคุ้มกันให้กับทุกภาคส่วน ประกอบด้วย 5 ยุทธศาสตร์ ได้แก่

- ยุทธศาสตร์ที่ 1 การมุ่งเน้นการลดความเสี่ยงจากสาธารณสุข
- ยุทธศาสตร์ที่ 2 การเพิ่มประสิทธิภาพระบบบริหารจัดการและประยุกต์ใช้นวัตกรรมด้านสาธารณสุข
- ยุทธศาสตร์ที่ 3 การส่งเสริมความเป็นหุ้นส่วนระหว่างประเทศในการจัดการความเสี่ยงจากสาธารณสุข
- ยุทธศาสตร์ที่ 4 การจัดการในภาวะฉุกเฉินแบบบูรณาการ
- ยุทธศาสตร์ที่ 5 การเพิ่มประสิทธิภาพการฟื้นฟูอย่างยั่งยืน

ยุทธศาสตร์ที่ 1 การมุ่งเน้นการลดความเสี่ยงจากสาธารณสุข

(1) เป้าประสงค์

(1.1) เพื่อจัดการความเสี่ยงที่อาจเกิดขึ้น โดยการลดความเปราะบาง และความล่อแหลม พร้อมทั้งการเพิ่มขีดความสามารถในการเตรียมพร้อมรับมือกับสาธารณสุขที่เกิดขึ้น

(1.2) เพื่อให้ทุกภาคส่วนดำเนินมาตรการลดความเสี่ยงที่มีอยู่เดิมและป้องกันไม่ให้เกิดความเสี่ยงใหม่

(2) กลยุทธ์

(2.1) พัฒนาและส่งเสริมให้มีระบบการประเมินความเสี่ยงจากสาธารณสุขทุกระดับ (ระดับจังหวัด อำเภอ องค์กรปกครองส่วนท้องถิ่น)

(2.2) พัฒนามาตรการลดความเสี่ยงจากสาธารณภัย

(2.3) ส่งเสริมให้ทุกภาคส่วนและทุกระดับเสริมสร้างความเป็นหุ้นส่วนในการลดความเสี่ยงจากสาธารณภัย

ยุทธศาสตร์ที่ 2 การเพิ่มประสิทธิภาพระบบบริหารจัดการและประยุกต์ใช้นวัตกรรมด้านสาธารณภัย

(1) เป้าประสงค์

(1.1) เพื่อเสริมสร้างระบบบริหารจัดการ การวิจัย นวัตกรรม เทคโนโลยี และภูมิปัญญา ให้การจัดการ ความเสี่ยงจากสาธารณภัยโดยระบบอัจฉริยะอย่างมีประสิทธิภาพ

(1.2) เพื่อสร้างภูมิคุ้มกันด้วยการรู้เท่าทันภัยให้กับประชาชนทุกช่วงวัยอย่างเสมอภาค และการมีส่วนร่วมของ ผู้มีส่วนได้ส่วนเสีย (Stakeholder) จากทุกภาคส่วน

(2) กลยุทธ์

(2.1) พัฒนาระบบสารสนเทศด้านสาธารณภัย

(2.2) พัฒนาการจัดการองค์ความรู้ด้านการจัดการความเสี่ยงจากสาธารณภัย

(2.3) พัฒนาการสื่อสารความเสี่ยงจากสาธารณภัยที่มีประสิทธิภาพ

(2.4) ส่งเสริมการลงทุนด้านการจัดการความเสี่ยงจากสาธารณภัยแบบมีส่วนร่วมจากภาครัฐ ภาคเอกชน และภาคประชาสังคม ในระดับจังหวัด อำเภอ และองค์กรปกครองส่วนท้องถิ่น

(2.5) เสริมสร้างการมีส่วนร่วมของทุกภาคส่วน ในการจัดการความเสี่ยงจากสาธารณภัย

ยุทธศาสตร์ที่ 3 การส่งเสริมความเป็นหุ้นส่วนระหว่างประเทศในการจัดการความเสี่ยงจากสาธารณภัย

(1) เป้าประสงค์

(1.1) เพื่อให้ทุกภาคส่วนมีความตระหนัก และเข้าร่วมเป็นหุ้นส่วนในการจัดการความเสี่ยงจากสาธารณภัย อย่างยั่งยืน

(1.2) เพื่อยกระดับมาตรฐานการจัดการความเสี่ยงจากสาธารณภัยในระดับชาติ และระดับนานาชาติ

(1.3) เพื่อยกระดับการประสานความช่วยเหลือด้านมนุษยธรรมอย่างมีเอกภาพ

(2) กลยุทธ์

(2.1) เสริมสร้างความเป็นหุ้นส่วนยุทธศาสตร์ด้านการจัดการความเสี่ยงจากสาธารณภัยระหว่างประเทศ

(2.2) พัฒนาระบบการประสานความช่วยเหลือด้านมนุษยธรรมที่มีเอกภาพ

(2.3) ยกกระดับมาตรฐานการปฏิบัติงานด้านมนุษยธรรม

(2.4) ส่งเสริมความเป็นประเทศที่มีบทบาทนำด้านการจัดการความเสี่ยงจากสาธารณภัย

ยุทธศาสตร์ที่ 4 การจัดการในภาวะฉุกเฉินแบบบูรณาการ

(1) เป้าประสงค์

(1.1) เพื่อยกระดับมาตรฐานระบบการจัดการในภาวะฉุกเฉินให้เป็นอย่างมีมาตรฐาน เอกภาพ และ ยืดหยุ่น โดยการบูรณาการความร่วมมือจากทุกภาคส่วนให้เกิดประสิทธิภาพและประสิทธิผล

- (1.2) เพื่อให้ผู้ประสบภัยได้รับความช่วยเหลือบรรเทาทุกข์อย่างรวดเร็ว ท้วถึง และทันต่อเหตุการณ์
- (1.3) เพื่อลดความสูญเสียชีวิตและทรัพย์สินของประชาชนที่ได้รับผลกระทบจากสาธารณภัยให้น้อยที่สุด

(2) กลยุทธ์

- (2.1) พัฒนามาตรฐานการจัดการในภาวะฉุกเฉินอย่างมีเอกภาพ
- (2.2) พัฒนาระบบและเครื่องมือสนับสนุนการเผชิญเหตุ
- (2.3) เพิ่มประสิทธิภาพระบบและแนวปฏิบัติในการบรรเทาทุกข์

ยุทธศาสตร์ที่ 5 การเพิ่มประสิทธิภาพการฟื้นฟูอย่างยั่งยืน

(1) เป้าประสงค์

- (1.1) เพื่อฟื้นฟูให้ผู้ประสบภัยได้รับการสงเคราะห์ช่วยเหลืออย่างรวดเร็ว ท้วถึง ต่อเนื่อง เป็นธรรม สอดรับกับความจำเป็นในการให้ความช่วยเหลือ และสามารถกลับไปดำรงชีวิตได้ตามปกติ
- (1.2) เพื่อฟื้นฟูพื้นที่ประสบภัยให้มีการซ่อมสร้างและฟื้นฟูสภาพให้กลับคืนสู่สภาวะปกติโดยเร็วหรือให้ดีกว่าและปลอดภัยกว่าเดิม

(2) กลยุทธ์

- (2.1) พัฒนาระบบการประเมินความเสี่ยงหลังเกิดสาธารณภัยเพื่อการฟื้นฟูที่ดีกว่าเดิม
- (2.2) พัฒนาแนวทางบริหารจัดการด้านการฟื้นฟู
- (2.3) เสริมสร้างแนวทางการฟื้นฟูให้ดีกว่าและปลอดภัยกว่าเดิม (Build Back Better and Safer)

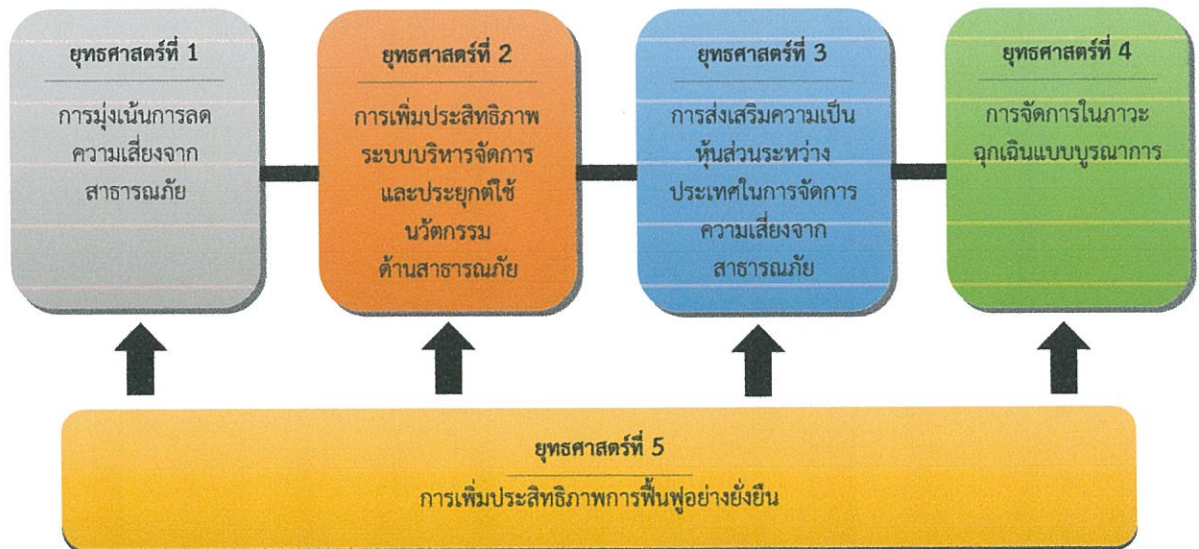

แผนภาพที่ 2-1 ความเชื่อมโยงของยุทธศาสตร์

แผนปฏิบัติการในการป้องกันและบรรเทาสาธารณภัย เทศบาลตำบลเชียงเคี่ยน พ.ศ.2564-2570 ฉบับนี้มุ่งตอบสนองต่อยุทธศาสตร์การจัดการความเสี่ยงจากสาธารณภัยเพื่อสร้างความเชื่อมั่นและความปลอดภัยในชีวิตและทรัพย์สินของประชาชนและของรัฐ โดยชุมชนมีบทบาทสำคัญเป็นอย่างมากในการเตรียมความพร้อมและลดความเสี่ยงจากสาธารณภัย หากได้รับการพัฒนาศักยภาพรวมทั้งมีภูมิปัญญาท้องถิ่นก็จะสามารถทำให้ชุมชนของตนเองมีความปลอดภัยจากสาธารณภัย โดยการมีส่วนร่วมของคนหลากหลายกลุ่มในชุมชน

2.8 แหล่งที่มาและวิธีการงบประมาณในการป้องกันและบรรเทาสาธารณภัยของเทศบาลตำบลเชียงเคี่ยน

2.8.1 งบประมาณรายจ่ายประจำปีขององค์กรปกครองส่วนท้องถิ่นแห่งพื้นที่

งบประมาณ	สาระสำคัญ
<p>องค์กรปกครองส่วนท้องถิ่นแห่งพื้นที่</p>	<p>(1) ให้องค์กรปกครองส่วนท้องถิ่นตั้งงบประมาณรายจ่ายประจำปีในการป้องกันและบรรเทาสาธารณภัยในเขตพื้นที่ของตน เพื่อใช้ดำเนินการตั้งแต่ระยะก่อนเกิด ขณะเกิดและหลังเกิดสาธารณภัย โดยเฉพาะงบประมาณเพื่อให้ความช่วยเหลือและบรรเทาความเดือดร้อนที่เกิดขึ้นเฉพาะหน้าและระยะยาว เช่น การอพยพ การจัดการศูนย์พักพิงชั่วคราว การสงเคราะห์ช่วยเหลือผู้ประสบภัย การสาธารณสุข การสื่อสาร การรักษาความสงบเรียบร้อย และการสาธารณสุข เป็นต้น</p> <p>(2) ให้องค์กรปกครองส่วนท้องถิ่นสนับสนุนงบประมาณเพื่อการป้องกันและบรรเทาสาธารณภัยในพื้นที่ของตนให้เป็นไปตามแผนการป้องกันและบรรเทาสาธารณภัยจังหวัด ซึ่งกำหนดให้มีแผนและขั้นตอนขององค์กรปกครองส่วนท้องถิ่นในการจัดหาวัสดุอุปกรณ์ เครื่องมือเครื่องใช้ และยานพาหนะ พร้อมทั้งจัดให้มีเครื่องหมายสัญญาณหรือสิ่งอื่นใดในการแจ้ง ให้ประชาชนได้ทราบถึงการเกิดหรือคาดว่าจะเกิดสาธารณภัย</p> <p>(3) ให้มีการตั้งงบประมาณในการป้องกันและบรรเทาสาธารณภัยในเขตท้องถิ่นของตนตามกรอบแนวทางตามกฎหมายที่เกี่ยวข้อง ได้แก่</p> <ol style="list-style-type: none"> 1) พระราชบัญญัติสภาตำบลและองค์การบริหารส่วนตำบล พ.ศ. 2537 และที่แก้ไขเพิ่มเติม มาตรา 67 ภายใต้บังคับแห่งกฎหมาย องค์การบริหารส่วนตำบลมีหน้าที่ต้องทำในเขตองค์การบริหารส่วนตำบล (4) ป้องกันและบรรเทาสาธารณภัย 2) พระราชบัญญัติเทศบาล พ.ศ. 2496 และที่แก้ไขเพิ่มเติม มาตรา 50 ภายใต้บังคับแห่งกฎหมาย เทศบาลตำบลมีหน้าที่ต้องทำในเขตเทศบาล (1) รักษาความสงบเรียบร้อยของประชาชน มาตรา 53 ภายใต้บังคับแห่งกฎหมาย เทศบาลเมืองมีหน้าที่ต้องทำในเขตเทศบาล (1) กิจการตามที่ระบุไว้ในมาตรา 50 มาตรา 56 ภายใต้บังคับแห่งกฎหมาย เทศบาลนครมีหน้าที่ต้องทำในเขตเทศบาล (1) กิจการตามที่ระบุไว้ในมาตรา 53 3) พระราชบัญญัติระเบียบบริหารราชการเมืองพัทยา พ.ศ. 2542 4) พระราชบัญญัติกำหนดแผนและขั้นตอนการกระจายอำนาจให้แก่องค์กรปกครองส่วนท้องถิ่น พ.ศ. 2542 มาตรา 16 ให้เทศบาล เมืองพัทยา และองค์การบริหารส่วนตำบลมีอำนาจ และหน้าที่ในการจัดระบบการบริการสาธารณะ เพื่อประโยชน์ของประชาชนในท้องถิ่น ของตนเอง (29) การป้องกันและบรรเทาสาธารณภัย มาตรา 17 ภายใต้บังคับมาตรา 16 ให้องค์การบริหารส่วนจังหวัดมีอำนาจหน้าที่ในการจัดระบบบริการสาธารณะเพื่อประโยชน์ของประชาชนในท้องถิ่นของตน (22) การป้องกันและบรรเทาสาธารณภัย

งบประมาณ	สาระสำคัญ
	<p>- ประกาศคณะกรรมการการกระจายอำนาจให้แก่องค์กรปกครองส่วนท้องถิ่น เรื่อง กำหนดอำนาจและหน้าที่ในการจัดระบบบริการสาธารณะขององค์การบริหารส่วนจังหวัด</p> <p>- ประกาศคณะกรรมการการกระจายอำนาจให้แก่องค์กรปกครองส่วนท้องถิ่น เรื่อง หลักเกณฑ์การสนับสนุนขององค์การบริหารส่วนจังหวัด เทศบาล และองค์การบริหารส่วนตำบลในการให้บริการสาธารณะ</p> <p>5) ระเบียบกระทรวงมหาดไทย ว่าด้วยการรับเงิน การเบิกจ่ายเงิน การฝากเงิน การเก็บรักษาเงินและการตรวจเงินขององค์กรปกครองส่วนท้องถิ่น พ.ศ. 2547</p> <p>- ข้อ 89 องค์กรปกครองส่วนท้องถิ่นอาจจ่ายขาดจากเงินสะสมได้ไม่เกินร้อยละสี่สิบของงบประมาณรายจ่ายเพื่อการลงทุนของปีนั้น โดยได้รับอนุมัติจากสภาท้องถิ่น ภายใต้เงื่อนไข...</p> <p>- ข้อ 91 ภายใต้บังคับข้อ 89 ในกรณีฉุกเฉินที่มีสาธารณภัยเกิดขึ้น ให้ผู้บริหารท้องถิ่นอนุมัติให้จ่ายขาดเงินสะสมได้ตามความจำเป็นในขณะนั้น โดยให้คำนึงถึงฐานะการเงิน การคลังขององค์กรปกครองส่วนท้องถิ่นนั้น</p> <p>6) ระเบียบกระทรวงมหาดไทย ว่าด้วยเงินอุดหนุนขององค์กรปกครองส่วนท้องถิ่น พ.ศ. 2559</p> <p>- ข้อ 4 องค์กรปกครองส่วนท้องถิ่นอาจตั้งงบประมาณให้เงินอุดหนุนหน่วยงานที่ขอรับเงินอุดหนุนได้...</p> <p>7) ระเบียบกระทรวงมหาดไทย ว่าด้วยค่าใช้จ่ายเพื่อช่วยเหลือประชาชนตามอำนาจหน้าที่ขององค์กรปกครองส่วนท้องถิ่น พ.ศ. 2560 แก้ไขเพิ่มเติมถึง (ฉบับที่ 2) พ.ศ. 2561</p> <p>- ข้อ 6 กรณีเกิดสาธารณภัยในพื้นที่ขององค์กรปกครองส่วนท้องถิ่น ไม่ว่าจะมีการประกาศเขตให้ความช่วยเหลือผู้ประสบภัยพิบัติกรณีฉุกเฉินหรือไม่ก็ตาม องค์กรปกครองส่วนท้องถิ่นสามารถดำเนินการช่วยเหลือประชาชนในเบื้องต้น โดยฉับพลันทันที เพื่อการดำรงชีพ หรือบรรเทาความเดือดร้อนเฉพาะหน้า หรือระงับสาธารณภัย หรือเพื่อคุ้มครองชีวิต และทรัพย์สิน หรือป้องกันอันตรายที่จะเกิดแก่ประชาชนได้ตามความจำเป็น ภายใต้ขอบอำนาจหน้าที่ตามกฎหมาย โดยไม่ต้องเสนอคณะกรรมการพิจารณา</p> <p>ในกรณีการช่วยเหลือประชาชน เพื่อเยียวยาและฟื้นฟูหลังเกิดสาธารณภัย หรือการส่งเสริมและพัฒนาคุณภาพชีวิต หรือการป้องกันและระงับโรคติดต่อ หรือการช่วยเหลือเกษตรกรผู้มีรายได้น้อยให้เสนอคณะกรรมการให้ความเห็นชอบก่อน</p> <p>- ข้อ 7 กรณีมีความจำเป็นต้องให้ความช่วยเหลือประชาชนเพื่อเยียวยาหรือฟื้นฟูหลังเกิดสาธารณภัย ให้องค์กรปกครองส่วนท้องถิ่นดำเนินการดังนี้</p>

งบประมาณ	สาระสำคัญ
	<p>(1) กรณีมีการประกาศเขตการให้ความช่วยเหลือผู้ประสบภัยพิบัติกรณีฉุกเฉินในพื้นที่เกิดภัย ให้รายงานอำเภอ หรือจังหวัด หรือหน่วยงานที่เกี่ยวข้อง เพื่อพิจารณานำเงินอุดหนุนราชการเพื่อช่วยเหลือผู้ประสบภัยพิบัติให้ความช่วยเหลือผู้ประสบภัย</p> <p>(2) กรณีมิได้ประกาศเขตให้ความช่วยเหลือผู้ประสบภัยพิบัติกรณีฉุกเฉินในพื้นที่เกิดภัย ในการช่วยเหลือประชาชน ให้องค์กรปกครองส่วนท้องถิ่นเสนอคณะกรรมการพิจารณาให้ความช่วยเหลือ</p> <p>- ข้อ 11 การให้ความช่วยเหลือประชาชนผู้ประสบสาธารณภัย หรือภัยพิบัติฉุกเฉิน มีลักษณะเป็นการช่วยเหลือที่จำเป็นที่ต้องแก้ไขโดยฉับพลันในการดำรงชีพและความเป็นอยู่ของประชาชน หรือเป็นการซ่อมแซมให้คืนสู่สภาพเดิม อันเป็นการบรรเทาความเดือดร้อนเฉพาะหน้า องค์กรปกครองส่วนท้องถิ่นสามารถให้ความช่วยเหลือได้ทันที ภายใต้ขอบอำนาจหน้าที่ตามกฎหมาย</p> <p>กรณีสิ่งสาธารณประโยชน์ที่อยู่ในความรับผิดชอบขององค์กรปกครองส่วนท้องถิ่นได้รับความเสียหาย หากองค์กรปกครองส่วนท้องถิ่นเห็นว่าการซ่อมแซมให้คืนสู่สภาพเดิมจะไม่คุ้มค่าและการก่อสร้างใหม่จะเกิดประโยชน์ต่อทางราชการมากกว่าให้เสนอคณะกรรมการเป็นผู้พิจารณาให้ความเห็นชอบก่อนการใช้จ่ายงบประมาณ โดยให้คำนึงถึงสถานะทางการเงินการคลัง</p> <p>- ข้อ 16 (1) การช่วยเหลือผู้ประสบสาธารณภัย หรือภัยพิบัติฉุกเฉิน ให้องค์กรปกครองส่วนท้องถิ่นพิจารณาใช้จ่ายงบประมาณช่วยเหลือประชาชนตามหลักเกณฑ์ของกระทรวงการคลัง โดยอนุโลม</p> <p>- ข้อ 18 กรณีเกิดสาธารณภัยฉุกเฉิน จำเป็นเร่งด่วน ให้องค์กรปกครองส่วนท้องถิ่นเบิกจ่ายจากงบกลาง ประเภทเงินสำรองจ่าย ในข้อบัญญัติหรือเทศบัญญัติงบประมาณรายจ่ายประจำปี โดยโครงการ ไม่จำเป็นต้องอยู่ในแผนพัฒนาท้องถิ่น</p> <p>8) ระเบียบกระทรวงมหาดไทย ว่าด้วยการเบิกค่าใช้จ่ายให้แก่อาสาสมัครป้องกันภัยฝ่ายพลเรือนขององค์กรปกครองส่วนท้องถิ่น พ.ศ. 2560</p> <p>- ข้อ 5 ในกรณีที่องค์กรปกครองส่วนท้องถิ่นมีความจำเป็นต้องเบิกจ่ายค่าใช้จ่ายให้แก่อาสาสมัคร เพื่อเป็นค่าป่วยการชดเชยการทำงานหรือเวลาที่เสียไป เพื่อสนับสนุนการปฏิบัติหน้าที่ในการป้องกันและบรรเทาสาธารณภัยตามกฎหมายว่าด้วยการป้องกันและบรรเทาสาธารณภัย ให้องค์กรปกครองส่วนท้องถิ่นมีสิทธิเบิกจ่ายได้</p> <p>9) ระเบียบคณะกรรมการป้องกันและบรรเทาสาธารณภัยแห่งชาติ ว่าด้วยค่าใช้จ่ายของอาสาสมัครในการป้องกันและบรรเทาสาธารณภัย พ.ศ. 2560</p> <p>- ข้อ 4 อาสาสมัครที่ได้รับคำสั่งจากผู้อำนวยการ ผู้บัญชาการ นายกรัฐมนตรี หรือรองนายกรัฐมนตรีซึ่งนายกรัฐมนตรีมอบหมาย แล้วแต่กรณี เพื่อการป้องกันและบรรเทาสาธารณภัยในเขตพื้นที่หรือนอกเขตพื้นที่ได้รับค่าใช้จ่าย</p>

งบประมาณ	สาระสำคัญ
	<p>ในอัตราต่อคนต่อวัน</p> <ul style="list-style-type: none"> - ข้อ 5 องค์กรปกครองส่วนท้องถิ่นแห่งพื้นที่สามารถจ่ายค่าใช้จ่ายให้แก่อาสาสมัครในสังกัดของตนตามข้อ 4 ทั้งนี้ ให้คำนึงถึงฐานะทางการเงินการคลังขององค์กรปกครองส่วนท้องถิ่นด้วย... - ข้อ 6 กรณีมีการสั่งใช้อาสาสมัครซึ่งมิได้สังกัดองค์กรปกครองส่วนท้องถิ่นแห่งพื้นที่ ให้ต้นสังกัดเบิกจ่ายจากเงินงบประมาณของส่วนราชการ

2.8.2 งบกลาง

งบประมาณ	สาระสำคัญ
<p>1. เงินอุดหนุนราชการตามระเบียบกระทรวงการคลัง ว่าด้วยเงินอุดหนุนผู้ประสบภัยพิบัติกรณีฉุกเฉิน</p>	<p>เมื่อคาดว่าจะเกิดภัยพิบัติขึ้นในเวลาอันใกล้ หรือเกิดภัยพิบัติขึ้นในพื้นที่ใดให้จังหวัด/กรุงเทพมหานคร หรือส่วนราชการที่มีเงินอุดหนุนราชการใช้วงเงินอุดหนุนราชการในระหว่างที่ยังไม่ได้รับการจัดสรรเงินงบประมาณรายจ่าย มีวัตถุประสงค์เพื่อดำเนินการช่วยเหลือโดยเร่งด่วนตามความจำเป็นและเหมาะสม โดยมุ่งหมายที่จะบรรเทาความเดือดร้อนเฉพาะหน้าของผู้ประสบภัยพิบัติ แต่มิได้มุ่งหมายที่จะชดใช้ความเสียหายให้แก่ผู้ใด การใช้จ่ายเงินต้องเป็นค่าใช้จ่ายที่จำเป็นในการดำรงชีพและความเป็นอยู่ของประชาชนหรือเป็นการซ่อมแซมให้คืนสู่สภาพเดิม อันเป็นการบรรเทาความเดือดร้อนเฉพาะหน้า โดยไม่สามารถใช้จ่ายเงินอุดหนุนราชการเพื่อสร้างสิ่งก่อสร้างใหม่ได้ ซึ่งการเบิกจ่ายเงินให้ถือปฏิบัติตามหลักเกณฑ์ วิธีการ และอัตราความช่วยเหลือที่กระทรวงการคลังกำหนด โดยมีแนวทางการใช้จ่ายเงินอุดหนุนราชการตามระเบียบกระทรวงการคลัง ว่าด้วยเงินอุดหนุนราชการ เพื่อช่วยเหลือผู้ประสบภัยพิบัติกรณีฉุกเฉิน ดังนี้</p> <p>(1) วงเงินในเชิงป้องกันหรือยับยั้ง เมื่อคาดว่าจะเกิดภัยพิบัติกรณีฉุกเฉินขึ้นในเวลาอันใกล้ และจำเป็นต้องรีบดำเนินการโดยฉับพลัน ให้จังหวัด/กรุงเทพมหานคร ใช้เงินในเชิงป้องกันหรือยับยั้งภัยพิบัติกรณีฉุกเฉินนั้นได้ โดยไม่ต้องประกาศเขตการให้ความช่วยเหลือผู้ประสบภัยพิบัติกรณีฉุกเฉินภายในวงเงินไม่เกิน 10,000,000 บาท</p> <p>(1.1) ในกรณีกรุงเทพมหานคร ให้เป็นอำนาจหน้าที่ของกรมป้องกันและบรรเทาสาธารณภัย โดยอธิบดีกรมป้องกันและบรรเทาสาธารณภัยเป็นผู้มีอำนาจอนุมัติจ่ายเงิน</p> <p>(1.2) ในกรณีจังหวัดอื่น ให้เป็นอำนาจของสำนักงานป้องกันและบรรเทาสาธารณภัยจังหวัด โดยผู้ว่าราชการจังหวัดเป็นผู้มีอำนาจอนุมัติจ่ายเงิน</p> <p>โดยการใช้จ่ายเงินให้เป็นไปตามหลักเกณฑ์ วิธีการ และเงื่อนไขที่กรมป้องกันและบรรเทาสาธารณภัยกำหนด โดยความเห็นชอบของ</p>

งบประมาณ	สาระสำคัญ
	<p>กระทรวงการคลัง</p> <p>(2)วงเงินในการช่วยเหลือผู้ประสบภัยพิบัติ เมื่อภัยพิบัติฉุกเฉินเกิดขึ้นในท้องที่ ให้ผู้มีอำนาจดำเนินการประกาศให้ท้องที่นั้นเป็นเขตการให้ความช่วยเหลือผู้ประสบภัยพิบัติกรณีฉุกเฉิน ตามหลักเกณฑ์ ดังต่อไปนี้</p> <p>(2.1) กรณีเกิดในกรุงเทพมหานคร ให้เป็นอำนาจของอธิบดีกรมป้องกัน และบรรเทาสาธารณภัย</p> <p>(2.2) กรณีเกิดในจังหวัดอื่น ให้เป็นอำนาจของผู้ว่าราชการจังหวัด ร่วมกับคณะกรรมการให้ความช่วยเหลือผู้ประสบภัยพิบัติจังหวัด (ก.ช.ภ.จ.)</p> <p>เมื่อได้มีการประกาศให้ท้องที่นั้นเป็นเขตการให้ความช่วยเหลือผู้ประสบภัยพิบัติกรณีฉุกเฉินแล้วให้ส่วนราชการหรือหน่วยงานที่เกี่ยวข้องดำเนินการช่วยเหลือผู้ประสบภัยตามหลักเกณฑ์และวิธีการที่กำหนดตามระเบียบกระทรวงการคลัง ว่าด้วยเงินอุดหนุนราชการ เพื่อช่วยเหลือผู้ประสบภัยพิบัติกรณีฉุกเฉิน</p>
<p>2. เงินสำรองจ่าย เพื่อกรณีฉุกเฉิน หรือจำเป็นเร่งด่วนที่ต้องดำเนินการ โครงการตามนโยบายรัฐบาล</p>	<p>กรณีส่วนราชการหรือรัฐวิสาหกิจใดมีความจำเป็นต้องใช้จ่ายงบประมาณ นอกเหนือจากที่ได้รับการจัดสรรหรือได้รับการจัดสรรงบประมาณแล้วไม่เพียงพอ และมีความจำเป็นเร่งด่วนที่จะต้องรีบดำเนินการ เพื่อมิให้เกิดความเสียหายแก่ทางราชการ ให้ส่วนราชการขอรับจัดสรรงบประมาณรายจ่ายงบกลาง รายการเงินสำรองจ่ายเพื่อกรณีฉุกเฉินหรือจำเป็น ให้กระทำได้ในกรณีที่เป็นรายจ่าย ดังนี้</p> <p>(1) เป็นรายจ่ายเพื่อการป้องกันหรือแก้ไขสถานการณ์อันมีผลกระทบต่อความสงบเรียบร้อยของประชาชน หรือความมั่นคงของรัฐ</p> <p>(2) เป็นรายจ่ายที่จำเป็นต้องจ่ายเพื่อการเยียวยาหรือบรรเทาความเสียหายจากภัยพิบัติสาธารณะร้ายแรง</p> <p>(3) เป็นรายจ่ายที่ได้รับการจัดสรรงบประมาณไว้แล้วแต่มีจำนวนไม่เพียงพอ และมีความจำเป็นเร่งด่วนของรัฐต้องใช้จ่ายหรือก่อนนี้ผูกพันงบประมาณโดยเร็ว</p> <p>(4) เป็นรายจ่ายที่ไม่ได้รับจัดสรรงบประมาณ แต่มีภารกิจจำเป็นเร่งด่วนที่จะต้องดำเนินการและต้องใช้จ่ายหรือก่อนนี้ผูกพันงบประมาณโดยเร็ว</p> <p>ทั้งนี้ ให้ดำเนินการตามระเบียบว่าด้วยการบริหารงบประมาณรายจ่ายงบกลาง รายการเงินสำรองจ่าย เพื่อกรณีฉุกเฉินหรือจำเป็น พ.ศ.2562</p>

2.8.3 เงินนอกงบประมาณ เป็นบรรดาเงินทั้งปวงที่หน่วยงานของรัฐจัดเก็บหรือได้รับไว้เป็นกรรมสิทธิ์ตามกฎหมาย ระเบียบ ข้อบังคับ หรือจากนิติกรรมหรือนิติเหตุ หรือกรณีอื่นใด ที่ต้องนำส่งคลัง แต่มีกฎหมายอนุญาตให้สามารถเก็บไว้ใช้จ่ายได้ โดยไม่ต้องนำส่งคลัง

งบประมาณ	สาระสำคัญ
<p>งบประมาณสนับสนุนจากองค์กร/หน่วยงานต่างๆ ภาคเอกชน ทั้งในประเทศ และระหว่างประเทศ</p>	<p>เพื่อสนับสนุนการดำเนินงานที่เกี่ยวข้องกับการป้องกันและบรรเทาสาธารณภัย โดยกรมป้องกันและบรรเทาสาธารณภัย เป็นหน่วยงานกลางในการประสานและผลักดันการดำเนินงานให้เป็นไปตามหลักการ ข้อกำหนดและเงื่อนไขขององค์กรผู้ให้การสนับสนุน และไม่ขัดแย้งกับแนวทางการดำเนินงานในแผนการป้องกันและบรรเทาสาธารณภัยแห่งชาติ พ.ศ. โดยแบ่งเป็นเงินบริจาค กองทุน และอื่นๆ ดังนี้</p> <p>(1) เงินบริจาค คือ เงินหรือทรัพย์สินที่มีผู้บริจาค รวมทั้งดอกผลที่เกิดจากเงินหรือทรัพย์สินดังกล่าว โดยการใช้เงินบริจาคให้เป็นไปตามระเบียบกระทรวงการคลังว่าด้วยการรับเงินหรือทรัพย์สินที่มีผู้บริจาคให้ทางราชการ พ.ศ. 2526 และระเบียบสำนักนายกรัฐมนตรีว่าด้วยการรับบริจาคและการให้ความช่วยเหลือผู้ประสบสาธารณภัย พ.ศ. 2542 รวมถึงระเบียบกฎหมายที่เกี่ยวข้อง</p> <p>(2) กองทุน คือ เงินหรือทรัพย์สินที่มีผู้บริจาคให้กองทุน รวมทั้งดอกผลที่เกิดจากเงินหรือทรัพย์สินดังกล่าว ซึ่งการใช้กองทุนในการช่วยเหลือผู้ประสบภัยให้เป็นไปตามระเบียบกฎหมายที่เกี่ยวข้อง เช่น ระเบียบสำนักนายกรัฐมนตรีว่าด้วยการรับบริจาคและการให้ความช่วยเหลือผู้ประสบสาธารณภัย พ.ศ. 2542 เป็นต้น</p> <p>(3) อื่น ๆ คือ เงินสนับสนุนในการช่วยเหลือผู้ประสบภัยที่นอกเหนือจากเงินบริจาคและกองทุน</p>

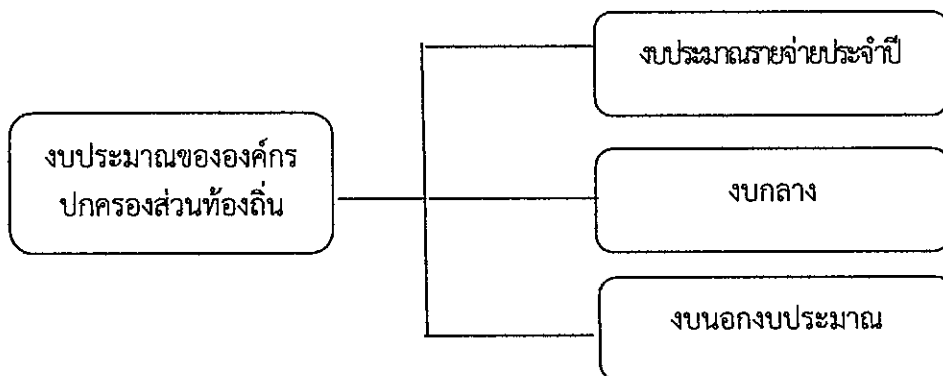

แผนภาพที่ 2-1 : แหล่งงบประมาณในการจัดการความเสี่ยงจากสาธารณภัยของ เทศบาลตำบลเชียงเคี่ยน

บทที่ 3

หลักการจัดการความเสี่ยงจากสาธารณภัย

3.1 วงจรการจัดการความเสี่ยงจากสาธารณภัย

วงจรการจัดการความเสี่ยงจากสาธารณภัย เป็นแนวทางการจัดการสาธารณภัยที่อธิบายให้เห็นถึงลักษณะวงจร เพื่อรับมือกับภัยซึ่งมีลักษณะการเกิดที่ยากแก่การคาดการณ์ผลที่เกิดขึ้น ซึ่งอาจมีรูปแบบการเกิดไม่ซ้ำเดิม และไม่จำเป็นต้องเป็นลำดับก่อนหลังเสมอไป (Non Linear) จึงต้องมีการดำเนินการในลักษณะเป็นวงรอบ (Closed Loop) อย่างต่อเนื่อง ไม่สามารถแยกส่วนเฉพาะในแต่ละกระบวนการ ดังนั้น การจัดการความเสี่ยงจากสาธารณภัยจึงเป็นการจัดการสาธารณภัยแบบองค์รวม (Holistic Approach) เพื่อความปลอดภัยอย่างยั่งยืน ตั้งแต่การป้องกันและลดผลกระทบ การเตรียมความพร้อม การเผชิญเหตุ และบรรเทาทุกข์ ตลอดจนการฟื้นฟู ซึ่งการดำเนินการในแต่ละช่วงเวลาการเกิดสาธารณภัยอาจมีความคาบเกี่ยวกัน (Over lap) รวมทั้งระยะเวลาในการดำเนินการขึ้นอยู่กับความรุนแรงของภัยเป็นสำคัญ ดังแผนภาพที่ 3-1

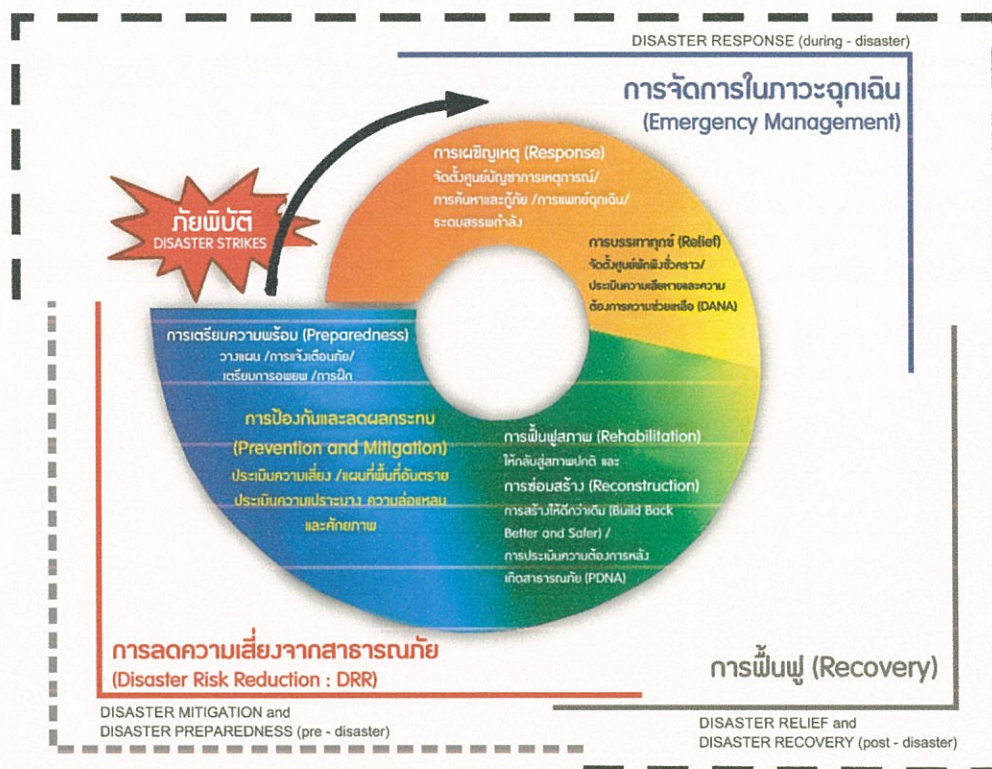

ปรับจากที่มา : TorqAid. (2016). TorqAid disaster risk management framework: seven key diagrams.

<https://www.preventionweb.net>. (2019, November :25)

แผนภาพที่ 3-1 วงจรการจัดการความเสี่ยงจากสาธารณภัย (Disaster Risk Management : DRM) เพื่อความปลอดภัยอย่างยั่งยืน (Resilience)

3.2 กลไกการจัดการความเสี่ยงจากสาธารณภัย

ในการดำเนินการป้องกันและบรรเทาสาธารณภัย และการจัดการความเสี่ยงจากสาธารณภัยใน เทศบาล ตำบล เชียงเคี่ยน จะมีองค์กรที่เกี่ยวข้องในการอำนวยความสะดวก ควบคุม สั่งการ และประสานการปฏิบัติตั้งแต่ระดับประเทศ ซึ่งกองอำนาจการป้องกันและบรรเทาสาธารณภัย เทศบาลตำบลเชียงเคี่ยน ต้องมีการเชื่อมโยงและรับนโยบายแผนงานแนวทางมาดำเนินการ รวมทั้งการประสานกับหน่วยงานบริหารจัดการสาธารณภัยในระดับอำเภอ และระดับจังหวัดด้วย

3.2.1 ระดับนโยบาย

(1) คณะกรรมการป้องกันและบรรเทาสาธารณภัยแห่งชาติ (กปภ.ช.)

มีหน้าที่กำหนดนโยบายการป้องกันและบรรเทาสาธารณภัยแห่งชาติ บูรณาการพัฒนาระบบการป้องกันและบรรเทาสาธารณภัย ระหว่างหน่วยงานของรัฐและหน่วยงานภาคเอกชนให้มีประสิทธิภาพ โดยมีองค์ประกอบ และอำนาจหน้าที่ตามที่ระบุในมาตรา 6 และมาตรา 7 แห่งพระราชบัญญัติป้องกันและบรรเทาสาธารณภัย พ.ศ. 2550

(2) คณะกรรมการป้องกันอุบัติภัยแห่งชาติ (กปอ.)

มีหน้าที่เสนอนโยบายเกี่ยวกับการป้องกันอุบัติภัยของประเทศและเสนอแนะแนวทางปฏิบัติและประสานงานระหว่างหน่วยงานของรัฐ โดยมีองค์ประกอบ และอำนาจหน้าที่ตามระเบียบสำนักนายกรัฐมนตรีว่าด้วยการป้องกันอุบัติภัยแห่งชาติ พ.ศ. 2564

(3) คณะกรรมการบริหารระบบการเตือนภัยพิบัติแห่งชาติ (กภช.)

มีหน้าที่เสนอ และจัดทำมาตรการ แนวทาง นโยบาย แผนการบริหารระบบการเตือนภัยพิบัติแห่งชาติ แผนงาน และโครงการในการบริหารระบบการเตือนภัยพิบัติแห่งชาติ เพื่อเป็นกรอบในการดำเนินงานของหน่วยราชการที่เกี่ยวข้อง โดยมีองค์ประกอบ และอำนาจหน้าที่ตามระเบียบสำนักนายกรัฐมนตรี ว่าด้วยการบริหารระบบการเตือนภัยพิบัติแห่งชาติ พ.ศ. 2552 และที่แก้ไขเพิ่มเติม (ฉบับที่ 2) พ.ศ. 2562

3.2.2 ระดับปฏิบัติ

กลไกการจัดการความเสี่ยงจากสาธารณภัยระดับปฏิบัติเป็นศูนย์กลางในการอำนวยความสะดวกและการประสานการปฏิบัติของหน่วยงานและภาคส่วนต่าง ๆ ที่เกี่ยวข้องกับการจัดการความเสี่ยงจากสาธารณภัยภายใต้แนวคิด “ศูนย์ปฏิบัติการฉุกเฉิน (Emergency Operation Center : EOC)” โดยเรียกชื่อว่า กองบัญชาการป้องกันและบรรเทาสาธารณภัยแห่งชาติ/กองอำนวยความสะดวกป้องกันและบรรเทาสาธารณภัยแต่ละระดับ มีหน้าที่ในการจัดการความเสี่ยงจากสาธารณภัยด้วยการบังคับบัญชา อำนาจการ ควบคุม กำกับ และประสานการปฏิบัติ ระหว่างภาคส่วนตั้งแต่ภาวะปกติจนถึงเมื่อคาดว่าจะเกิดหรือเกิดสาธารณภัย โดยจะต้องมีการกำหนดโครงสร้าง อำนาจหน้าที่ และมอบหมายเจ้าหน้าที่ปฏิบัติงานในภารกิจหน้าที่ต่าง ๆ และต้องมีการจัดทำแนวปฏิบัติหรือคู่มือการปฏิบัติงานตามขั้นตอนในแต่ละระดับการปฏิบัติการ (Level of Activation) รวมทั้งต้องจัดให้มีสถานที่ และสิ่งอำนวยความสะดวก (Facilities) สำหรับการปฏิบัติงาน โดยเมื่อเกิดหรือคาดว่าจะเกิดสาธารณภัยขึ้นกลไกดังกล่าวจะปรับเข้าสู่กระบวนการปฏิบัติในภาวะฉุกเฉินโดยการจัดตั้ง “ศูนย์บัญชาการเหตุการณ์” ขึ้น ซึ่งแนวทางปฏิบัติในการจัดตั้งองค์กรปฏิบัติการจัดการในภาวะฉุกเฉินจะกล่าวต่อไปในบทที่ 5

(1) กองบัญชาการป้องกันและบรรเทาสาธารณภัยแห่งชาติ (บกปภ.ช.)

ทำหน้าที่บังคับบัญชา อำนาจการ ควบคุม กำกับ ดูแลและประสานการปฏิบัติการป้องกันและบรรเทาสาธารณภัยของกองอำนวยความสะดวกป้องกันและบรรเทาสาธารณภัยแต่ละระดับ โดยมีรัฐมนตรีว่าการกระทรวงมหาดไทยเป็นผู้บัญชาการป้องกันและบรรเทาสาธารณภัยแห่งชาติ และปลัดกระทรวงมหาดไทยเป็นรองผู้บัญชาการป้องกันและบรรเทาสาธารณภัยแห่งชาติ ในกรณีการจัดการสาธารณภัยขนาดใหญ่ (ระดับ 3) มีรัฐมนตรีว่าการกระทรวงมหาดไทย และกรณีการจัดการสาธารณภัยร้ายแรงอย่างยิ่ง (ระดับ 4) มีนายกรัฐมนตรีหรือรองนายกรัฐมนตรีที่ได้รับมอบหมาย เป็นผู้ควบคุมสั่งการ และบัญชาการ

(2) กองอำนวยความสะดวกป้องกันและบรรเทาสาธารณภัยกลาง (กอปภ.ก.)

ทำหน้าที่ประสานงาน บูรณาการข้อมูล และการปฏิบัติการของหน่วยงานที่เกี่ยวข้อง ทั้งในส่วนของสรรพกำลัง เครื่องมืออุปกรณ์ แผนปฏิบัติการเพื่อเตรียมความพร้อมในการป้องกันและแก้ไขปัญหาสาธารณภัยทั้งระบบในภาวะปกติ และในภาวะใกล้เกิดภัย ทำหน้าที่เตรียมการเผชิญเหตุ ติดตาม และเฝ้าระวังสถานการณ์ รวมถึงวิเคราะห์ข้อมูลที่เกี่ยวข้อง ประเมินสถานการณ์ และแจ้งเตือนภัยพร้อมทั้งรายงาน

และเสนอความเห็นต่อผู้บัญชาการป้องกันและบรรเทาสาธารณภัยแห่งชาติหรือนายกรัฐมนตรีตามแต่ระดับ การจัดการสาธารณภัยเพื่อตัดสินใจในการรับมือ โดยมีอธิบดีกรมป้องกันและบรรเทาสาธารณภัย เป็นผู้อำนวยการกลาง

(3) กองอำนาจการป้องกันและบรรเทาสาธารณภัยจังหวัด (กอปภ.จ.)

ทำหน้าที่อำนาจการ ควบคุม สนับสนุน และประสานการปฏิบัติการป้องกันและบรรเทา สาธารณภัยในพื้นที่จังหวัดที่รับผิดชอบ โดยมีผู้ว่าราชการจังหวัด/ผู้อำนวยการจังหวัด เป็นผู้อำนวยการ รองผู้ว่าราชการจังหวัดที่ผู้ว่าราชการจังหวัดมอบหมาย และนายกองค์การบริหารส่วนจังหวัด เป็นรอง ผู้อำนวยการ ทั้งนี้ ให้มีการจัดประชุมกองอำนาจการป้องกันและบรรเทาสาธารณภัยจังหวัด อย่างน้อยปีละ 2 ครั้ง

(4) กองอำนาจการป้องกันและบรรเทาสาธารณภัยกรุงเทพมหานคร (กอปภ.กทม.)

ทำหน้าที่อำนาจการ ควบคุม สนับสนุน ประสานการปฏิบัติในการป้องกันและบรรเทา สาธารณภัยในเขตกรุงเทพมหานคร และจัดทำแผนปฏิบัติการหรือแผนเผชิญเหตุตามประเภทความเสี่ยงภัย ให้สอดคล้องกับแผนการป้องกันและบรรเทาสาธารณภัยกรุงเทพมหานคร รวมทั้งดำเนินการสนับสนุน การปฏิบัติการป้องกันและบรรเทาสาธารณภัย และเป็นหน่วยเผชิญเหตุเมื่อเกิดสาธารณภัยในพื้นที่รับผิดชอบ โดยมีผู้ว่าราชการกรุงเทพมหานครในฐานะผู้อำนวยการเป็นผู้รับผิดชอบ มีอำนาจหน้าที่และแนวทางปฏิบัติ ตามหมวด 3 แห่งพระราชบัญญัติป้องกันและบรรเทาสาธารณภัย พ.ศ. 2550 ทั้งนี้ องค์ประกอบและอำนาจหน้าที่ ให้เป็นไปตามที่ผู้ว่าราชการกรุงเทพมหานครกำหนด

(5) กองอำนาจการป้องกันและบรรเทาสาธารณภัยสำนักงานเขต (กอปภ.สนข.)

ทำหน้าที่รับผิดชอบและปฏิบัติหน้าที่ในการป้องกันและบรรเทาสาธารณภัยในเขตของตน และมีหน้าที่ช่วยเหลือผู้อำนวยการกรุงเทพมหานครตามที่ได้รับมอบหมาย โดยให้ส่วนราชการและหน่วยงาน ของกรุงเทพมหานคร รวมทั้งภาคเอกชนที่อยู่ในเขตพื้นที่ร่วมปฏิบัติงานในกองอำนาจการป้องกันและบรรเทา สาธารณภัยสำนักงานเขต

(6) กองอำนาจการป้องกันและบรรเทาสาธารณภัยอำเภอ (กอปภ.อ.)

ทำหน้าที่อำนาจการ ควบคุม สนับสนุน และประสานการปฏิบัติกับองค์กรปกครองส่วนท้องถิ่น ในเขตพื้นที่รับผิดชอบในการป้องกันและบรรเทาสาธารณภัย และปฏิบัติงานตามที่ผู้ว่าราชการจังหวัดหรือกองอำนาจ การป้องกันและบรรเทาสาธารณภัยจังหวัดมอบหมาย โดยมีนายอำเภอ/ผู้อำนวยการอำเภอ เป็นผู้อำนวยการ ทั้งนี้ ให้มีการจัดประชุมกองอำนาจการป้องกันและบรรเทาสาธารณภัยอำเภอ อย่างน้อยปีละ 2 ครั้ง

(7) กองอำนาจการป้องกันและบรรเทาสาธารณภัยเมืองพัทยา (กอปภ.เมืองพัทยา)

ทำหน้าที่อำนาจการ ควบคุม ปฏิบัติการป้องกันและบรรเทาสาธารณภัย เผชิญเหตุและแจ้งเตือนภัย เมื่อเกิดสาธารณภัยขึ้น พร้อมทั้งจัดทำแผนปฏิบัติการในการป้องกันและบรรเทาสาธารณภัยของเมืองพัทยา ให้สอดคล้องกับแผนการป้องกันและบรรเทาสาธารณภัยจังหวัดและแผนการป้องกันและบรรเทาสาธารณภัย อำเภอ รวมถึงมีหน้าที่ช่วยเหลือผู้อำนวยการจังหวัดและผู้อำนวยการอำเภอตามที่ได้รับมอบหมาย พร้อมทั้ง สนับสนุนการป้องกันและบรรเทาสาธารณภัยให้องค์กรปกครองส่วนท้องถิ่นซึ่งมีพื้นที่ติดต่อหรือใกล้เคียง หรือเขตพื้นที่อื่นเมื่อได้รับการร้องขอ โดยมีนายกเมืองพัทยา/ผู้อำนวยการเมืองพัทยา เป็นผู้อำนวยการ ทั้งนี้ ให้มีการ จัดประชุมกองอำนาจการป้องกันและบรรเทาสาธารณภัยเมืองพัทยา อย่างน้อยปีละ 2 ครั้ง

(8) กองอำนาจการป้องกันและบรรเทาสาธารณภัยเทศบาล (กอปภ.ทน./ทม./ทค.)

ทำหน้าที่อำนาจการ ควบคุม ปฏิบัติการป้องกันและบรรเทาสาธารณภัย เผชิญเหตุและแจ้งเตือนภัย เมื่อเกิดสาธารณภัยขึ้น พร้อมทั้งจัดทำแผนปฏิบัติการในการป้องกันและบรรเทาสาธารณภัยของเทศบาล ให้สอดคล้องกับแผนการป้องกันและบรรเทาสาธารณภัยจังหวัด และแผนการป้องกันและบรรเทาสาธารณภัย

อำเภอ รวมถึงมีหน้าที่ช่วยเหลือผู้อำนวยการจังหวัดและผู้อำนวยการอำเภอตามที่ได้รับมอบหมาย พร้อมทั้งสนับสนุนการป้องกันและบรรเทาสาธารณภัยให้องค์กรปกครองส่วนท้องถิ่นซึ่งมีพื้นที่ติดต่อกับหรือใกล้เคียงหรือเขตพื้นที่อื่นเมื่อได้รับการร้องขอ โดยมีนายกเทศมนตรี/ผู้อำนวยการเทศบาล เป็นผู้อำนวยการ ทั้งนี้ ให้มีการจัดประชุมกองอำนาจการป้องกันและบรรเทาสาธารณภัยเทศบาล อย่างน้อยปีละ 2 ครั้ง

(9) กองอำนาจการป้องกันและบรรเทาสาธารณภัยขององค์การบริหารส่วนตำบล (กอบภ.อบต.)

ทำหน้าที่อำนาจการ ควบคุม ปฏิบัติการป้องกันและบรรเทาสาธารณภัย เชนิเหตุและแจ้งเตือนภัยเมื่อเกิดสาธารณภัยขึ้น พร้อมทั้งจัดทำแผนปฏิบัติการในการป้องกันและบรรเทาสาธารณภัยขององค์การบริหารส่วนตำบลให้สอดคล้องกับแผนการป้องกันและบรรเทาสาธารณภัยจังหวัด และแผนการป้องกันและบรรเทาสาธารณภัยอำเภอ รวมถึงมีหน้าที่ช่วยเหลือผู้อำนวยการจังหวัดและผู้อำนวยการอำเภอตามที่ได้รับมอบหมาย พร้อมทั้งสนับสนุนการป้องกันและบรรเทาสาธารณภัยให้องค์กรปกครองส่วนท้องถิ่นซึ่งมีพื้นที่ติดต่อกับหรือใกล้เคียงหรือเขตพื้นที่อื่นเมื่อได้รับการร้องขอ โดยมีนายกองค์การบริหารส่วนตำบล/ผู้อำนวยการองค์การบริหารส่วนตำบลเป็นผู้อำนวยการ ทั้งนี้ ให้มีการจัดประชุมกองอำนาจการป้องกันและบรรเทาสาธารณภัยขององค์การบริหารส่วนตำบล อย่างน้อยปีละ 2 ครั้ง และมีองค์ประกอบ ดังนี้

กองอำนาจการป้องกันและบรรเทาสาธารณภัย เทศบาลตำบลเชียงเคี่ยน

ประกอบด้วย

- | | |
|---|----------------------------|
| 1. นายกเทศมนตรีตำบลเชียงเคี่ยน | ผู้อำนวยการ |
| 2. รองนายกเทศมนตรีตำบลเชียงเคี่ยน | รองผู้อำนวยการ |
| 3. ประธานสภาเทศบาลตำบลเชียงเคี่ยน | กรรมการ |
| 4. ปลัดเทศบาลตำบลเชียงเคี่ยน | กรรมการ |
| 5. รองปลัดเทศบาลตำบลเชียงเคี่ยน | กรรมการ |
| 6. เจ้าหน้าที่เกษตรประจำตำบลเชียงเคี่ยน | กรรมการ |
| 7. กำนัน/ผู้ใหญ่บ้านตำบลเชียงเคี่ยน | กรรมการ |
| 8. ผู้อำนวยการกองช่าง | กรรมการ |
| 9. ผู้อำนวยการกองการศึกษา | กรรมการ |
| 10. ผู้อำนวยการกองคลัง | กรรมการ |
| 11. หัวหน้าสำนักปลัดเทศบาล | กรรมการ |
| 12. หัวหน้าป้อมยามตำรวจตำบลเชียงเคี่ยน | กรรมการ |
| 13. ผอ.โรงพยาบาลส่งเสริมสุขภาพตำบลเชียงเคี่ยน | กรรมการ |
| 14. ประธานศูนย์ อปพร.ตำบลเชียงเคี่ยน | กรรมการ |
| 15. จพง.ป้องกันฯ เทศบาลตำบลเชียงเคี่ยน | กรรมการและผู้ช่วยเลขานุการ |

อำนาจหน้าที่

1. จัดทำแผนปฏิบัติการในการป้องกันและบรรเทาสาธารณภัยขององค์กรปกครองส่วนท้องถิ่น และแผนที่เกี่ยวข้องเพื่ออำนาจการ ประสานงาน และสนับสนุนการปฏิบัติในการป้องกันและบรรเทาสาธารณภัยขององค์กรปกครองส่วนท้องถิ่น

2. กำหนดแนวทางปฏิบัติเพื่อลดความเสี่ยงจากสาธารณภัย การเตรียมพร้อมรับมือกับสาธารณภัย เช่น จัดให้มีการฝึกการป้องกันและบรรเทาสาธารณภัย เป็นต้น
3. จัดตั้งทีมเฝ้าระวัง ติดตาม ประเมินและวิเคราะห์สถานการณ์สาธารณภัย และแจ้งเตือนภัยเมื่อเกิดหรือคาดว่าจะเกิดสาธารณภัยขึ้นในเขตพื้นที่ และให้จัดตั้งศูนย์ปฏิบัติการฉุกเฉินท้องถิ่น เพื่อควบคุมและบัญชาการ การเผชิญเหตุสาธารณภัยในพื้นที่
4. รวบรวม จัดทำคลังข้อมูลทรัพยากรในการป้องกันและบรรเทาสาธารณภัย และฐานข้อมูลความเสี่ยงภัยในพื้นที่อพท.
5. ช่วยเหลือผู้อำนวยการจังหวัดและผู้อำนวยการอำเภอตามที่ได้รับมอบหมาย
6. สนับสนุนการป้องกันและบรรเทาสาธารณภัยให้แก่องค์กรปกครองส่วนท้องถิ่นแห่งพื้นที่หรือพื้นที่ใกล้เคียงเมื่อได้รับการร้องขอ

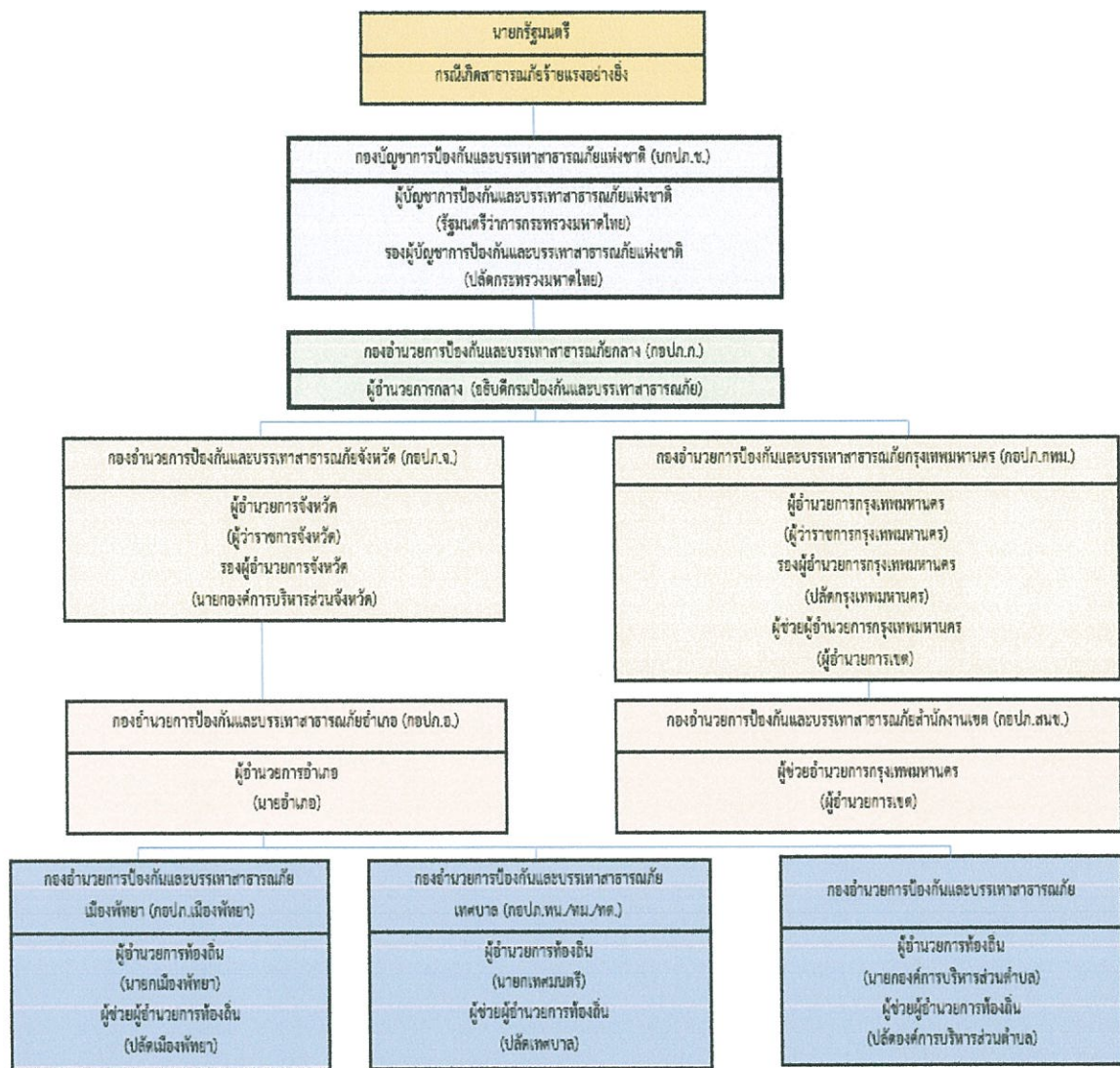

แผนภาพที่ 3-2 กลไกการจัดการความเสี่ยงจากสาธารณภัย

3.3 บทบาท หน้าที่ และแนวทางปฏิบัติร่วมกับหน่วยงานที่เกี่ยวข้องระดับ อปท.

3.3.1 การปฏิบัติร่วมกับอำเภอและจังหวัด

(1) จัดเจ้าหน้าที่ประสานอำเภอและจังหวัด ในช่วงระยะขณะเกิดภัย พร้อมทั้งรายงานสถานการณ์สาธารณภัยที่เกิดขึ้นตามข้อเท็จจริงเป็นระยะๆ

(2) กรณีสถานการณ์สาธารณภัยมีความรุนแรงให้ประสานขอกำลังสนับสนุนจากกองอำนาจการป้องกันและบรรเทาสาธารณภัยอำเภอ/จังหวัด ตามลำดับ

3.3.2 การปฏิบัติร่วมกับองค์กรปกครองส่วนท้องถิ่นข้างเคียง

(1) เมื่อเกิดสาธารณภัยขึ้นในเขตพื้นที่ของ เทศบาลตำบลเชียงเคี่ยน และสาธารณภัยมีความรุนแรงขยายเป็น วงกว้าง ให้ผู้อำนวยการท้องถิ่น เทศบาลตำบลเชียงเคี่ยน รายงานผู้อำนวยการอำเภอ พร้อมทั้งประสานกองอำนาจการป้องกันและบรรเทาสาธารณภัย องค์การบริหารส่วนตำบลแม่ลอย ซึ่งมีพื้นที่ติดต่อหรือใกล้เคียง ให้สนับสนุนการป้องกันและบรรเทาสาธารณภัยที่เกิดขึ้น

(2) เมื่อเกิดสาธารณภัยขึ้นในเขตพื้นที่ของ องค์การบริหารส่วนตำบลแม่ลอย ซึ่งมีพื้นที่ติดต่อหรือใกล้เคียง ให้ผู้อำนวยการท้องถิ่น เทศบาลตำบลเชียงเคี่ยน ให้การสนับสนุนการป้องกันและบรรเทาสาธารณภัยที่เกิดขึ้น เพื่อเป็นการบูรณาการและการประสานการปฏิบัติงานร่วมกัน

3.3.3 การปฏิบัติร่วมกับหน่วยทหารในพื้นที่

ในการปฏิบัติการป้องกันและบรรเทาสาธารณภัยร่วมระหว่างพลเรือนกับทหารนั้น จะต้องมีการประสานงานกันอย่างใกล้ชิด เพื่อเป็นการสนับสนุนการจัดการสาธารณภัยของกองอำนาจการป้องกันและบรรเทาสาธารณภัย เทศบาลตำบลเชียงเคี่ยน และศูนย์ปฏิบัติการฉุกเฉินท้องถิ่น เทศบาลตำบลเชียงเคี่ยน กับ หน่วยพัฒนาการเคลื่อนที่ 35 สำนักงานพัฒนาภาค 3 หน่วยบัญชาการทหารพัฒนา กองบัญชาการกองทัพไทย กองร้อยทหารพรานที่ 102 ศูนย์ปฏิบัติการป้องกันและปราบปรามยาเสพติด ชายแดนภาคเหนือที่ 10 ชุดปฏิบัติการสัมพันธ์มวลชนที่ 3214 ชุดปฏิบัติการศูนย์อำนาจการประสานโครงการพระราชดำริพื้นที่เพื่อความมั่นคง ดอยยาว ดอยผาจิ ดอยผาหม่น ทั้งนี้ ฝ่ายทหารอาจพิจารณาจัดตั้งศูนย์ประสานงานหรือศูนย์ปฏิบัติงานร่วมระหว่างพลเรือนกับทหาร ขึ้นอยู่กับระดับของหน่วยและสถานการณ์สาธารณภัยนั้นๆ โดยมีแนวทางปฏิบัติสอดคล้องกับแผนการป้องกันและบรรเทาสาธารณภัย กระทรวงกลาโหม แผนการป้องกันและบรรเทาสาธารณภัยจังหวัดเชียงราย พ.ศ.2564 และข้อตกลงว่าด้วยการป้องกันและบรรเทาสาธารณภัย ระหว่างผู้อำนวยการจังหวัดกับหน่วยงานทหารในพื้นที่ ทั้งนี้รายละเอียดการแบ่งมอบพื้นที่ในการช่วยเหลือผู้ประสบภัยพิบัติ ของหน่วยทหาร

3.3.4 การปฏิบัติร่วมกับภาคประชาสังคม เอกชน และองค์การสาธารณกุศล

กองอำนาจการป้องกันและบรรเทาสาธารณภัย เทศบาลตำบลเชียงเคี่ยน เป็นศูนย์กลางในการประสาน การปฏิบัติในเขตรับผิดชอบตลอด 24 ชั่วโมง เพื่อให้สามารถติดต่อประสานงาน สั่งการ รายงาน การปฏิบัติ และสถานการณ์ระหว่างทุกหน่วยงานที่เกี่ยวข้องได้อย่างต่อเนื่อง รวดเร็ว และเชื่อถือได้ โดยมีแนวทางปฏิบัติ ดังนี้

(1) จัดเจ้าหน้าที่ประสานงานกับศูนย์ปฏิบัติการฉุกเฉิน เทศบาลตำบลเชียงเคี่ยน (กรณีเกิดสาธารณภัย) เพื่อร่วมปฏิบัติการป้องกันและบรรเทาสาธารณภัย และการช่วยเหลือสงเคราะห์ผู้ประสบภัย ให้เป็นไปอย่างมีประสิทธิภาพ

(2) จัดทำแผนประสานงานกับองค์การสาธารณกุศล และให้องค์การสาธารณกุศล ในจังหวัด จัดเจ้าหน้าที่ประสานงานกับ เทศบาลตำบลเชียงเคี่ยน ตลอด 24 ชั่วโมง พร้อมอุปกรณ์และบุคลากรที่สามารถปฏิบัติการกิจได้

(3) เทศบาลตำบลเชียงเคี่ยน และโรงพยาบาลส่งเสริมสุขภาพประจำตำบล ร่วมกับองค์การสาธารณสุขจัดทำแนวทางปฏิบัติในการสนับสนุนทรัพยากร เจ้าหน้าที่ อุปกรณ์ และเครื่องมือ เพื่อการปฏิบัติงานขององค์กรปฏิบัติในการจัดการสาธารณสุขแต่ละระดับ

(4) กรณีที่เมื่อเกิดสาธารณภัยขึ้น ถ้าองค์การสาธารณสุขไปถึงพื้นที่ประสบภัยก่อน เจ้าหน้าที่ผู้รับผิดชอบ ให้กันเขตพื้นที่อันตรายและกันไม่ให้ผู้ที่ไม่เกี่ยวข้องเข้าไปยังพื้นที่อันตราย พร้อมทั้งแจ้งหน่วยงานหรือเจ้าหน้าที่ผู้รับผิดชอบโดยทันที เพื่อดำเนินการควบคุมสถานการณ์สาธารณภัย

(5) กรณีที่ได้รับการประสานจาก เทศบาลตำบลเชียงเคี่ยน หรือหน่วยงานที่รับผิดชอบ เช่น ตำรวจเทศบาล เป็นต้น ให้องค์การสาธารณสุขจัดชุดเคลื่อนที่เร็วออกไปยังที่เกิดเหตุ และให้รายงานตัวที่ศูนย์ปฏิบัติการฉุกเฉิน เทศบาลตำบลเชียงเคี่ยน หรือผู้อำนวยการท้องถิ่น เพื่อรับมอบหมายภารกิจในการปฏิบัติการ

(6) กรณีหลังเกิดสาธารณภัย ให้องค์การสาธารณสุข องค์กรเอกชน ช่วยเหลือ เจ้าหน้าที่หรือหน่วยงานที่เกี่ยวข้องในการรักษาความปลอดภัยในสถานที่เกิดเหตุ และพื้นที่รองรับการอพยพ ประสานหน่วยแพทย์และพยาบาล อีกทั้งให้การรักษาพยาบาลเบื้องต้นแก่ผู้ประสบสาธารณภัย พร้อมทั้งลำเลียงผู้ได้รับบาดเจ็บส่งโรงพยาบาลส่งเสริมสุขภาพประจำตำบล โรงพยาบาลประจำอำเภอ รวมทั้งอพยพช่วยเหลือผู้ประสบสาธารณภัยไปยังที่ปลอดภัยหรือพื้นที่รองรับการอพยพ

ตารางที่ 3-1 : รายนามภาคประชาสังคม และองค์การสาธารณสุขในพื้นที่ เทศบาลตำบลเชียงเคี่ยน

ลำดับที่	รายนามภาคประชาสังคม และองค์การสาธารณสุข	โทรศัพท์/โทรสาร	รายชื่อผู้ประสานงาน
1.	สมาคมส่งเสริมธรรมสาธารณสุขเชียงราย จุดอำเภอเทิง	097-965-2510	-
2.	สมาคมกู้ภัยเชิงการกุศล	-	-

3.4 ขอบเขตสาธารณภัย

ขอบเขตสาธารณภัยตามแผนการป้องกันและบรรเทาสาธารณภัยแห่งชาติฉบับนี้ ให้เป็นไปตามความหมาย “สาธารณภัย” ตามมาตรา 4 แห่งพระราชบัญญัติป้องกันและบรรเทาสาธารณภัย พ.ศ. 2550 ดังนี้

“อัคคีภัย วาตภัย อุทกภัย ภัยแล้ง โรคระบาดในมนุษย์ โรคระบาดสัตว์ โรคระบาดสัตว์น้ำ การระบาดของศัตรูพืช ตลอดจนภัยอื่น ๆ อันมีผลกระทบต่อสาธารณสุข ไม่ว่าจะเกิดจากธรรมชาติ มีผู้ทำให้เกิดขึ้น อุบัติเหตุ หรือเหตุอื่นใด ซึ่งก่อให้เกิดอันตรายแก่ชีวิต ร่างกายของประชาชน หรือความเสียหายแก่ทรัพย์สินของประชาชน หรือของรัฐ และให้หมายความรวมถึงภัยทางอากาศ และการก่อวินาศกรรมด้วย”

3.5 ระดับการจัดการสาธารณภัย

ระดับการจัดการสาธารณภัยแบ่งเป็น 4 ระดับ ทั้งนี้ ขึ้นกับพื้นที่ ประชากร ความซับซ้อน หรือความสามารถในการจัดการสาธารณภัย ตลอดจนศักยภาพด้านทรัพยากร ที่ผู้มีอำนาจตามกฎหมายใช้ดุลยพินิจในการตัดสินใจเกี่ยวกับความสามารถในการเข้าควบคุมสถานการณ์เป็นหลัก ดังนี้

ระดับ	การจัดการ	ผู้มีอำนาจตามกฎหมาย
1	สาธารณภัยขนาดเล็ก	ผู้อำนวยการอำเภอ ผู้อำนวยการท้องถิ่น และ/หรือ ผู้ช่วยผู้อำนวยการกรุงเทพมหานคร ควบคุม และสั่งการ

2	สาธารณสุขขนาดกลาง	ผู้อำนวยการจังหวัด หรือผู้อำนวยการกรุงเทพมหานคร ควบคุม สั่งการ และบัญชาการ
3	สาธารณสุขขนาดใหญ่	ผู้บัญชาการป้องกันและบรรเทาสาธารณภัยแห่งชาติ ควบคุม สั่งการ และบัญชาการ
4	สาธารณสุขร้ายแรงอย่างยิ่ง	นายกรัฐมนตรีหรือรองนายกรัฐมนตรีที่นายกรัฐมนตรีมอบหมาย ควบคุม สั่งการ และบัญชาการ

เมื่อเกิดหรือคาดว่าจะเกิดสาธารณภัยขึ้นในพื้นที่ เทศบาลตำบลเชียงเคี่ยน นายกเทศมนตรีตำบลเชียงเคี่ยน ในฐานะผู้อำนวยการท้องถิ่นตามพระราชบัญญัติป้องกันและบรรเทาสาธารณภัย พ.ศ. 2550 มาตรา 20 จะเข้าดำเนินการป้องกันและบรรเทาสาธารณภัยในเขตพื้นที่โดยเร็วเป็นลำดับแรก มีอำนาจสั่งการควบคุม และกำกับดูแลการปฏิบัติหน้าที่ของเจ้าพนักงานและอาสาสมัคร รวมทั้งติดตามสถานการณ์ที่เกิดขึ้น ประเมินโอกาสการขยายความรุนแรงของภัย เพื่อรายงานนายอำเภอ ให้เสนอต่อผู้ว่าราชการจังหวัดพิจารณาประกาศหรือยกระดับของภัยจากสาธารณสุขขนาดเล็กเป็นสาธารณสุขขนาดกลางต่อไป

3.6 กฎหมายและระเบียบที่เกี่ยวข้องกับการจัดการความเสี่ยงจากสาธารณภัย

พระราชบัญญัติป้องกันและบรรเทาสาธารณภัย พ.ศ. 2550 เป็นกฎหมายหลักในการจัดการความเสี่ยงจากสาธารณภัยของประเทศ โดยมีกฎหมาย/ ระเบียบ/ ประกาศ/ คำสั่งอื่นๆ ที่เกี่ยวข้องสนับสนุนการจัดการความเสี่ยงจากสาธารณภัย ดังนี้

3.6.1 กฎหมายหลัก

พระราชบัญญัติป้องกันและบรรเทาสาธารณภัย พ.ศ. 2550 และอนุบัญญัติที่เกี่ยวข้อง รวม 9 ฉบับ ได้แก่

- (1) กฎกระทรวงกำหนดหลักเกณฑ์และวิธีการชดเชยความเสียหายแก่ผู้เสียหายจากการบำบัดภัยอันตรายจากสาธารณภัย พ.ศ. 2554
- (2) ระเบียบกระทรวงมหาดไทย ว่าด้วยกิจการอาสาสมัครป้องกันภัยฝ่ายพลเรือน พ.ศ. 2553
- (3) ระเบียบกระทรวงมหาดไทย ว่าด้วยหลักเกณฑ์การแต่งตั้งและการปฏิบัติหน้าที่ของเจ้าพนักงานป้องกันและบรรเทาสาธารณภัย พ.ศ. 2553
- (4) ระเบียบกระทรวงมหาดไทย ว่าด้วยหลักเกณฑ์เกี่ยวกับการออกหนังสือรับรองกรณีผู้ประสบภัยหรือเจ้าของหรือผู้ครอบครองทรัพย์สิน ร้องขอหลักฐานเพื่อรับการสงเคราะห์ หรือบริการอื่นใด พ.ศ. 2552
- (5) ระเบียบกระทรวงมหาดไทย ว่าด้วยรูปแบบ เครื่องหมาย และบัตรประจำตัวเจ้าพนักงานป้องกันและบรรเทาสาธารณภัย พ.ศ. 2554
- (6) ระเบียบกระทรวงมหาดไทย ว่าด้วยค่าใช้จ่ายเพื่อช่วยเหลือประชาชนตามอำนาจหน้าที่ขององค์กรปกครองส่วนท้องถิ่น พ.ศ. 2560 และที่แก้ไขเพิ่มเติม
- (7) ระเบียบคณะกรรมการป้องกันและบรรเทาสาธารณภัยแห่งชาติ ว่าด้วยค่าใช้จ่ายของอาสาสมัครในการป้องกันและบรรเทาสาธารณภัย พ.ศ. 2560
- (8) ประกาศกรมป้องกันและบรรเทาสาธารณภัย เรื่องแบบหนังสือรับรองผู้ประสบภัย
- (9) ประกาศกรมป้องกันและบรรเทาสาธารณภัย เรื่อง หลักเกณฑ์ วิธีการ และเงื่อนไขการใช้จ่ายเงินอุดหนุนราชการในเชิงป้องกันหรือยับยั้งภัยพิบัติกรณีฉุกเฉิน

3.6.2 กฎหมาย/ ระเบียบ/ ประกาศ/ คำสั่ง ที่สำคัญเพื่อการสนับสนุนการจัดการความเสี่ยงจากสาธารณภัย

- (1) พระราชบัญญัติระเบียบบริหารราชการแผ่นดิน พ.ศ. 2534 และที่แก้ไขเพิ่มเติม และระเบียบสำนักนายกรัฐมนตรีที่เกี่ยวข้อง ได้แก่
 - (1.1) ระเบียบสำนักนายกรัฐมนตรี ว่าด้วยการป้องกันอุบัติเหตุภัยแห่งชาติ พ.ศ. 2538 และที่แก้ไขเพิ่มเติม
 - (1.2) ระเบียบสำนักนายกรัฐมนตรี ว่าด้วยการประสานงานด้านสาธารณสุขโรค พ.ศ. 2540

(1.3) ระเบียบสำนักนายกรัฐมนตรี ว่าด้วยการรับบริจาคและการให้ความช่วยเหลือผู้ประสบ
สาธารณภัย พ.ศ. 2542

(1.4) ระเบียบสำนักนายกรัฐมนตรี ว่าด้วยการป้องกันและขจัดมลพิษทางน้ำเนื่องจากน้ำมัน พ.ศ. 2547

(1.5) ระเบียบสำนักนายกรัฐมนตรี ว่าด้วยการบริหารทรัพยากรน้ำแห่งชาติ พ.ศ. 2561

(1.6) ระเบียบสำนักนายกรัฐมนตรี ว่าด้วยการบริหารระบบการเตือนภัยพิบัติแห่งชาติ พ.ศ. 2552
และที่แก้ไขเพิ่มเติม

(1.7) ระเบียบสำนักนายกรัฐมนตรี ว่าด้วยการเรียไรของหน่วยงานของรัฐ พ.ศ. 2544 และที่แก้ไขเพิ่มเติม

(1.8) ระเบียบสำนักนายกรัฐมนตรี ว่าด้วยคณะกรรมการบริหารสินเชื่อเกษตรแห่งชาติ พ.ศ. 2541

(2) ระเบียบกระทรวงการคลังที่เกี่ยวข้อง ได้แก่

(2.1) ระเบียบกระทรวงการคลัง ว่าด้วยเงินทดรองราชการเพื่อช่วยเหลือผู้ประสบภัยพิบัติกรณี
ฉุกเฉิน พ.ศ. 2562

- หลักเกณฑ์การใช้จ่ายเงินทดรองราชการเพื่อช่วยเหลือผู้ประสบภัยพิบัติกรณีฉุกเฉิน พ.ศ. 2563

(2.2) ระเบียบกระทรวงการคลัง ว่าด้วยเงินทดรองราชการเพื่อช่วยเหลือคนไทยใน
ต่างประเทศ พ.ศ. 2562

(2.3) ระเบียบกระทรวงการคลัง ว่าด้วยเงินทดรองราชการเพื่อใช้จ่ายกรณีฉุกเฉินหรือจำเป็น
ในการรักษาความมั่นคงของประเทศ พ.ศ. 2562

(2.4) ระเบียบกระทรวงการคลัง ว่าด้วยการจ่ายเงินทดรองราชการเพื่อการป้องกันและขจัด
ภาวะมลพิษทางทะเลเนื่องจากน้ำมัน พ.ศ. 2527

(3) พระราชบัญญัติ/ ระเบียบ ประกาศ/ คำสั่งอื่นๆ

(3.1) พระราชบัญญัติกองอาสารักษาดินแดน พ.ศ. 2497

(3.2) พระราชกำหนดการบริหารราชการในสถานการณ์ฉุกเฉิน พ.ศ. 2548

(3.3) พระราชบัญญัติกักพืช พ.ศ. 2507

(3.4) พระราชบัญญัติกาชาด พ.ศ. 2499

(3.5) พระราชบัญญัติลักษณะปกครองท้องที่ พระพุทธศักราช 2457

(3.6) พระราชบัญญัติจัดรูปที่ดินเพื่อเกษตรกรรม พ.ศ. 2558

(3.7) พระราชบัญญัติสงเคราะห์ผู้ประสบภัยเนื่องจากการช่วยเหลือราชการ การปฏิบัติงานของชาติ
หรือการปฏิบัติตามหน้าที่มนุษยธรรม พ.ศ. 2543

(3.8) พระราชบัญญัติทางหลวง พ.ศ. 2535

(3.9) พระราชบัญญัติทางหลวงสัมปทาน พ.ศ. 2542

(3.10) พระราชบัญญัติความปลอดภัยอาชีวอนามัย และสภาพแวดล้อมในการทำงาน พ.ศ. 2554

(3.11) พระราชบัญญัติสงเคราะห์ข้าราชการ ผู้ได้รับอันตรายหรือการป่วยเจ็บเพราะเหตุ
ปฏิบัติราชการ พ.ศ. 2546

(3.12) พระราชบัญญัติจัดระเบียบราชการกระทรวงกลาโหม พ.ศ.2551

(3.13) พระราชบัญญัติการรักษาความมั่นคงภายในราชอาณาจักร พ.ศ. 2551

(3.14) พระราชบัญญัติส่งเสริมและรักษาคุณภาพสิ่งแวดล้อม พ.ศ. 2535

(3.15) พระราชบัญญัติควบคุมอาคาร พ.ศ. 2522

(3.16) พระราชบัญญัติโรคติดต่อ พ.ศ. 2558

(3.17) พระราชบัญญัติโรคระบาดสัตว์ พ.ศ. 2558

(3.18) พระราชบัญญัติโรคพิษสุนัขบ้า พ.ศ. 2535

(3.19) พระราชบัญญัติวัตถุอันตราย พ.ศ. 2535

(3.20) พระราชบัญญัติพลังงานนิวเคลียร์เพื่อสันติ พ.ศ. 2559

(3.21) พระราชบัญญัติควบคุมยุทธภัณฑ์ พ.ศ. 2530

- (3.22) พระราชบัญญัติอาวุธปืน เครื่องกระสุนปืน วัตถุระเบิด ดอกไม้เพลิง และสิ่งเทียมอาวุธปืน พ.ศ. 2490
- (3.23) พระราชบัญญัติว่าด้วยความผิดบางประการต่อการเดินอากาศ พ.ศ. 2558
- (3.24) พระราชบัญญัติองค์การบริหารส่วนตำบล พ.ศ. 2537
- (3.25) พระราชบัญญัติเทศบาล พ.ศ. 2496
- (3.26) พระราชบัญญัติองค์การบริหารส่วนจังหวัด พ.ศ. 2540
- (3.27) พระราชบัญญัติระเบียบบริหารกรุงเทพมหานคร พ.ศ. 2528
- (3.28) พระราชบัญญัติระเบียบบริหารเมืองพัทยา พ.ศ. 2542
- (3.29) พระราชบัญญัติการชลประทานหลวง พ.ศ. 2485
- (3.30) พระราชบัญญัติทรัพยากรน้ำ พ.ศ. 2561
- (3.31) พระราชบัญญัติการรักษาผลประโยชน์ของชาติทางทะเล พ.ศ. 2562
- (3.32) พระราชบัญญัติความรับผิดทางแพ่งต่อความเสียหายจากมลพิษน้ำมันอันเกิดจากเรือ พ.ศ. 2560
- (3.33) พระราชบัญญัติการช่วยเหลือกู้ภัยทางทะเล พ.ศ. 2550
- (3.34) พระราชบัญญัติสาธารณสุข พ.ศ. 2535
- (3.35) พระราชบัญญัติโรงงาน พ.ศ. 2535
- (3.36) พระราชบัญญัติจรรยาบรรณทงบก พ.ศ. 2522
- (3.37) พระราชบัญญัติการขนส่งทางบก พ.ศ. 2522
- (3.38) พระราชบัญญัติการนิคมอุตสาหกรรมแห่งประเทศไทย พ.ศ. 2522
- (3.39) พระราชบัญญัติโรงแรม พ.ศ. 2535
- (3.40) พระราชบัญญัติสถานบริการ พ.ศ. 2509
- (3.41) พระราชบัญญัติการชลประทานหลวง พ.ศ. 2485
- (3.42) พระราชบัญญัติรักษาความสะอาดและความเป็นระเบียบเรียบร้อยของบ้านเมือง พ.ศ. 2535

บทที่ 4

การปฏิบัติก่อนเกิดภัย

ยุทธศาสตร์ที่ 1 : การมุ่งเน้นการลดความเสี่ยงจากสาธารณภัย

การลดความเสี่ยงจากสาธารณภัยเป็นแนวคิดและวิธีปฏิบัติในการลดโอกาสของความรุนแรง และผลกระทบที่เกิดจากสาธารณภัยได้ด้วยการประเมินความเสี่ยง เพื่อนำมากำหนดนโยบาย แผน และมาตรการ เพื่อแก้ไขต้นเหตุของปัญหาในการลดความเสี่ยงที่เกิดแก่ชุมชนและสังคม โดยการมุ่งเน้นการลดความเสี่ยงที่มีอยู่เดิม และป้องกันไม่ให้เกิดความเสี่ยงใหม่ด้วยการลดความล่อแหลม ลดปัจจัยที่ทำให้เกิดความเปราะบาง และเพิ่มศักยภาพในการจัดการให้สังคมมีความพร้อมในการเผชิญเหตุ และฟื้นฟูให้ดีกว่าและปลอดภัยกว่าเดิม อันนำไปสู่การรับรู้ - ปรับตัว - ฟื้นเร็วทั่ว - อย่างยั่งยืน (Resilience)

ความเสี่ยงจากสาธารณภัย (Disaster Risk) หมายถึง โอกาสที่สาธารณภัยทำให้เกิดการสูญเสียต่อชีวิต ร่างกาย ทรัพย์สิน ความเป็นอยู่และภาคบริการต่างๆในชุมชนใดชุมชนหนึ่ง ณ ห้วงเวลาใดเวลาหนึ่งในอนาคต ซึ่งสามารถแทนด้วยสมการแสดงความสัมพันธ์ของปัจจัยที่เกี่ยวข้องกับความเสี่ยง ได้แก่ ภัยความล่อแหลม ความเปราะบางและศักยภาพ ดังนี้

$$\text{ความเสี่ยง (Risk)} = \frac{\text{ภัย (Hazard)} \times \text{ความล่อแหลม (Exposure)} \times \text{ความเปราะบาง (Vulnerability)}}{\text{ศักยภาพ (Capacity)}}$$

การวิเคราะห์ความเสี่ยง, การประเมินความเสี่ยง (Risk Assessment) หมายถึง กระบวนการกำหนด ลักษณะ ขนาด หรือขอบเขตของความเสี่ยงโดยการวิเคราะห์ภัยที่เกิดขึ้นและประเมินสภาวะการเปิดรับต่อ ความเสี่ยง (exposure) ความเปราะบาง (Vulnerability) และ ศักยภาพ (Capacity) ในการรับมือของชุมชน ที่อาจเป็นอันตรายต่อชีวิตและทรัพย์สิน การดำรงชีวิตและสิ่งแวดล้อม เป็นการวิเคราะห์ความน่าจะเป็นในการเกิดผลกระทบจากภัยในพื้นที่หนึ่ง ๆ มีประโยชน์ในการวางแผนเพื่อจัดการความเสี่ยงอย่างมีระบบ

ภัย (Hazard) หมายถึง เหตุการณ์ที่เกิดจากธรรมชาติหรือการกระทำของมนุษย์ที่อาจนำมา ซึ่งความสูญเสียต่อชีวิต ทรัพย์สิน ตลอดจนทำให้เกิดผลกระทบทางเศรษฐกิจ สังคม และสิ่งแวดล้อม

ความล่อแหลม (Exposure) หมายถึง การที่ผู้คน อาคารบ้านเรือน ทรัพย์สิน ระบบต่างๆ หรือองค์ประกอบใดๆ มีที่ตั้งอยู่ในพื้นที่เสี่ยงและอาจได้รับความเสียหาย

ความเปราะบาง (Vulnerability) หมายถึง ปัจจัยหรือสภาวะใดๆ ที่ทำให้ชุมชนหรือสังคม ขาดความสามารถในการปกป้องตนเอง ทำให้ไม่สามารถรับมือกับสาธารณภัย หรือไม่สามารถฟื้นฟูได้อย่าง รวดเร็วจากความเสียหายอันเกิดจากสาธารณภัย ปัจจัยเหล่านี้มีอยู่ในชุมชนหรือสังคมมานานก่อนเกิดสาธารณภัย และอาจเป็นปัจจัยที่ทำให้ผลกระทบของภัยมีความรุนแรงมากขึ้น

ศักยภาพ (Capacity) หมายถึง ความสามารถที่จะกระทำการอย่างใดอย่างหนึ่ง หรือความสามารถ ที่อาจจะพัฒนาต่อไปให้เป็นประโยชน์มากขึ้น

4.1 แนวคิดการลดความเสี่ยงจากสาธารณภัย

การลดความเสี่ยงจากสาธารณภัยในแต่ละประเทศไม่สามารถดำเนินการให้บรรลุเป้าหมายได้ โดยบุคคลใดบุคคลหนึ่ง หรือหน่วยงานใดหน่วยงานหนึ่ง เนื่องจากสาธารณภัยเป็นเรื่องของคนทุกคน จึงจำเป็นต้องมีการกำหนดแนวทางให้ดำเนินการลดความเสี่ยงจากสาธารณภัยร่วมกันทุกภาคส่วนของประเทศ

ทั้งนี้ ระดับสากลและระดับภูมิภาคได้มีการจัดทำกรอบการดำเนินงานเพื่อเป็นแนวทางในการลดความเสี่ยงจากสาธารณภัยให้เกิดประสิทธิภาพและประสิทธิผล และได้มีการยอมรับแนวคิดในการปฏิบัติการเพื่อลดความเสี่ยงจากสาธารณภัย หรือ Disaster Risk Reduction: DRR ขึ้น เพื่อให้เข้าใจความเสี่ยงจากสาธารณภัย เสริมสร้างศักยภาพการจัดการความเสี่ยงจากสาธารณภัย ลงทุนด้านการลดความเสี่ยงจากสาธารณภัยเพื่อให้มีภูมิคุ้มกันในการพร้อมรับมือและฟื้นคืนกลับได้อย่างรวดเร็ว รวมทั้งพัฒนาศักยภาพเพื่อเตรียมพร้อมในการเผชิญเหตุสาธารณภัยอย่างมีประสิทธิภาพ และการฟื้นฟูสภาพและซ่อมสร้างให้ดีกว่าและปลอดภัยกว่าเดิมในช่วงการฟื้นฟู

4.2 เป้าประสงค์

4.2.1 เพื่อจัดการความเสี่ยงที่อาจเกิดขึ้น โดยการลดความเปราะบาง และความอ่อนแอ พร้อมทั้งการเพิ่มขีดความสามารถในการเตรียมพร้อมรับมือกับสาธารณภัยที่เกิดขึ้น

4.2.2 เพื่อให้มีมาตรการ ให้ทุกภาคส่วนลดความเสี่ยงที่มีอยู่เดิมและป้องกันไม่ให้เกิดความเสี่ยงใหม่

4.3 กลยุทธ์การมุ่งเน้นการลดความเสี่ยงจากสาธารณภัย

กลยุทธ์ที่ 1 พัฒนาและส่งเสริมให้มีการประเมินความเสี่ยงจากสาธารณภัยระดับท้องถิ่น

(1) แนวทางปฏิบัติในการประเมินความเสี่ยงจากสาธารณภัยในพื้นที่

เทศบาลตำบลเชียงเคี่ยน มีแนวทางการปฏิบัติในการประเมินความเสี่ยงจากสาธารณภัย ดังนี้

(1.1) ส่งเสริมและสนับสนุนให้มีกระบวนการประเมินความเสี่ยง ประกอบด้วย

(1) จัดทำฐานข้อมูลเพื่อสนับสนุนการบริหารจัดการสาธารณภัย เช่น ฐานข้อมูลสถิติสาธารณภัย ฐานข้อมูลผู้ประสบภัย ฐานข้อมูลเจ้าหน้าที่และอาสาสมัคร ฐานข้อมูลผู้เชี่ยวชาญ และฐานข้อมูลอื่นๆ ที่จำเป็นเพื่อให้พร้อมเรียกใช้งานได้ทันทีเมื่อเกิดภาวะฉุกเฉิน และมีการเชื่อมโยงข้อมูลทุกภาคส่วนในทุกระดับ โดยกำหนดให้มีข้อตกลงระหว่างหน่วยงานในการขอใช้ข้อมูลที่เป็นประโยชน์ในการประเมินความเสี่ยงจากสาธารณภัยร่วมกัน เพื่อให้ได้แผนที่ความเสี่ยง (Risk Map) ทั้งนี้ ให้มีการปรับปรุงฐานข้อมูลเชิงสถิติเพื่อการประเมินความเสี่ยงจากสาธารณภัยอย่างสม่ำเสมอ

(1.2) วิเคราะห์ความเสี่ยงโดยสร้างฉากทัศน์/สถานการณ์สมมุติ (Scenario - base risk assessment) เป็นการใช้สถานการณ์หรือสถิติของภัยที่เคยเกิดขึ้นในอดีต เพื่อค้นหาความเสี่ยงที่อาจเกิดขึ้นในอนาคต (Future Risk Scenario) หรือการเปลี่ยนแปลงสภาพภูมิอากาศ โดยให้หน่วยงานที่เกี่ยวข้อง และผู้มีส่วนได้ส่วนเสียในพื้นที่นำความรู้และแนวทางปฏิบัติจากภูมิปัญญาท้องถิ่นมาปรับใช้ร่วมกับความรู้เชิงวิทยาศาสตร์ ผสมกับปัจจัยที่เกี่ยวข้องกับความเสี่ยงในทุกมิติ (Inclusive DRR)

(2) แนวทางปฏิบัติในการใช้ผลการประเมินความเสี่ยงเพื่อการวางแผน

เทศบาลตำบลเชียงเคี่ยน วางแผนเพื่อป้องกันความเสี่ยง แก้ไขปัญหาความเปราะบาง และความอ่อนแอ การเตรียมความพร้อมและเพิ่มศักยภาพในการจัดการความเสี่ยงจากสาธารณภัยในทุกระดับ โดยนำผลการประเมินความเสี่ยงมาเป็นแนวทางในการกำหนดแผนงาน/โครงการในการลดความเสี่ยงจากสาธารณภัยจากทุกหน่วยงาน มาใช้ในการลดความเสี่ยงจากสาธารณภัยตามภัยประเภทต่างๆ เพื่อจัดลำดับความสำคัญและจัดสรรทรัพยากร รวมถึงการสร้างนวัตกรรมและใช้เทคโนโลยีเพื่อการจัดการความเสี่ยงจากสาธารณภัยบรรจุในแผนปฏิบัติการ ในการป้องกันและบรรเทาสาธารณภัยขององค์กรปกครองส่วนท้องถิ่น และแผนพัฒนาท้องถิ่น ดังนี้

ตารางที่ 4-1 : แผนงาน/โครงการในการลดความเสี่ยงจากสาธารณภัย

ประเภทของภัย	พื้นที่และระดับความเสี่ยง			แนวทางการลดความเสี่ยงจากสาธารณภัย	แผนงาน/โครงการในการลดความเสี่ยงจากสาธารณภัย	หน่วยงานรับผิดชอบ	แหล่งงบประมาณ
	ระดับสูง	ระดับกลาง	ระดับต่ำ				
อุทกภัย	หมู่ที่ 2,4,9,7 และ 12	หมู่ที่ 3,5,11	หมู่ที่ 1,6,8, และ 10	<ol style="list-style-type: none"> 1. จัดทำฐานข้อมูลสถิติเพื่อนำมาวิเคราะห์พื้นที่เสี่ยงภัย 2. สร้างระบบการแจ้งเตือนภัยให้มีประสิทธิภาพ 3. วิเคราะห์ปัจจัยเสี่ยงและสาเหตุของการเกิดภัย 4. ประเมินความเสี่ยงภัยจากอุทกภัยและดินโคลนถล่มโดยการประเมินภัยและความอ่อนแอเพื่อประเมินโอกาสหรือความเป็นไปได้ที่จะเกิดอุทกภัยและดินโคลนถล่ม รวมทั้งศึกษาวิธีลดผลกระทบ เพื่อนำไปกำหนดมาตรการที่เหมาะสมในการบริหารจัดการภัยจากอุทกภัยและดินโคลนถล่ม 	<p><u>ใช้โครงสร้าง</u></p> <ol style="list-style-type: none"> 1. โครงการขุดลอกลำน้ำสาธารณะและการขุดสระกักเก็บน้ำเพื่อป้องกันและแก้ไขปัญหากล้วยแล้งและอุทกภัย 2. การสร้างอ่างเก็บกักน้ำ และสร้างระบบระบายน้ำ 3. ปลูกไม้คลุมหน้าดิน กันดินพังทลาย 4. โครงการก่อสร้างฝาย/เขื่อนป้องกันตลิ่งริมแม่น้ำ 5. โครงการขุดเจาะบ่อบาดาล 6. โครงการรณรงค์ปลูกป่า/หญ้าแฝก ฯลฯ <p><u>ไม่ใช่โครงสร้าง</u></p> <ol style="list-style-type: none"> 1. การฝึกอบรมให้ความรู้ในการช่วยเหลือตนเองเมื่อเกิดอุทกภัย 2. โครงการด้านการจัดทำข้อมูลสถิติภัย 3. โครงการด้านการพัฒนาระบบการแจ้งเตือนภัย 	<ol style="list-style-type: none"> 1. อปท. 2. อำเภอ 3. จังหวัด 4. หน่วยงานที่เกี่ยวข้อง 	<ol style="list-style-type: none"> 1. งบประมาณรายจ่ายประจำปี 2. งบประมาณอื่น
ภัยแล้ง	หมู่ที่ 6	หมู่ที่ 8	หมู่ที่ 1-12	<ol style="list-style-type: none"> 1. จัดทำฐานข้อมูลสถิติเพื่อนำมาวิเคราะห์พื้นที่ 	<p>- มีฝายถาวรหรือแหล่งน้ำและระบบ</p>	<ol style="list-style-type: none"> 1. อปท. 2. อำเภอ 	<ol style="list-style-type: none"> 1. งบประมาณรายจ่าย

				<p>เสี่ยงภัย</p> <p>2. สร้างระบบการแจ้งเตือนภัยให้มีประสิทธิภาพ</p> <p>3. วิเคราะห์ปัจจัยเสี่ยงและสาเหตุของการเกิดภัย</p> <p>4. ประเมินความเสี่ยงภัยจากอุทกภัยและดินโคลนถล่มโดยการประเมินภัยและความล่าช้าเพื่อประเมินโอกาสหรือความเป็นไปได้ที่จะเกิดอุทกภัยและดินโคลนถล่ม รวมทั้งศึกษาวิธีลดผลกระทบ เพื่อนำไปกำหนดมาตรการที่เหมาะสมในการบริหารจัดการภัยจากอุทกภัยและดินโคลนถล่ม</p>	<p>ชลประทานที่ดี</p> <p>- ขุดลอกแหล่งน้ำเดิมเพื่อกักเก็บน้ำไว้ใช้ใน ฤดูแล้ง</p> <p>- มีการรณรงค์ในการอนุรักษ์ทรัพยากรธรรมชาติและขยายพื้นที่ป่า เช่น การปลูกป่า</p>	<p>3. จังหวัด</p> <p>4. หน่วยงานที่เกี่ยวข้อง</p>	<p>ประจำปี</p> <p>2.งบประมาณอื่น</p>
วาทภัย	-	หมู่ที่1-12	-	<p>1. จัดทำฐานข้อมูลสถิติเพื่อนำมาวิเคราะห์พื้นที่เสี่ยงภัย</p> <p>2. วิเคราะห์ปัจจัยเสี่ยงและสาเหตุของการเกิดภัย</p>	<p>1. จัดตั้งศูนย์เตรียมความพร้อมป้องกันภัยชุมชนจากภัยอุทกภัย วาตภัย และอัคคีภัย</p> <p>2. โครงการด้านการจัดทำข้อมูลสถิติภัยฯลฯ</p>	<p>1. อบท.</p> <p>2. อำเภอ</p> <p>3. จังหวัด</p> <p>4. หน่วยงานที่เกี่ยวข้อง</p>	<p>1.งบประมาณรายจ่ายประจำปี</p> <p>2.งบประมาณอื่น</p>
อัคคีภัย	-	-	หมู่ที่ 1-12	<p>1. จัดทำฐานข้อมูลสถิติเพื่อนำมาวิเคราะห์พื้นที่เสี่ยงภัย</p> <p>2. วิเคราะห์ปัจจัยเสี่ยงและสาเหตุของการเกิดภัย</p>	<p>1. จัดตั้งศูนย์เตรียมความพร้อมป้องกันภัยชุมชนจากภัยอุทกภัย วาตภัย และอัคคีภัย</p> <p>2. โครงการด้านการจัดทำข้อมูลสถิติภัยฯลฯ</p>	<p>1. อบท.</p> <p>2. อำเภอ</p> <p>3. จังหวัด</p> <p>4. หน่วยงานที่เกี่ยวข้อง</p>	<p>1.งบประมาณรายจ่ายประจำปี</p> <p>2.งบประมาณอื่น</p>
ฯลฯ							

(3) แนวทางปฏิบัติในการสร้างความรู้ความเข้าใจเรื่องการลดความเสี่ยงจากสาธารณภัย เพื่อนำไปสู่การปฏิบัติ

เทศบาลตำบลเชียงเคี่ยน ได้กำหนดให้มีสร้างความรู้ความเข้าใจเรื่องการลดความเสี่ยงจากสาธารณภัยเพื่อนำไปสู่การปฏิบัติ ดังนี้

(3.1) สร้างความรู้ความเข้าใจให้แก่ประชาชนและทุกภาคส่วนได้รับทราบความเสี่ยงของพื้นที่ตนเอง เพื่อให้มีความตระหนัก เข้าใจความเสี่ยงในพื้นที่รู้เท่าทันภัย และเตรียมความพร้อมรับมือกับสาธารณภัย ในการวางแผนและการลงทุนในการลดความเสี่ยงจากสาธารณภัย โดยการสนับสนุนให้สื่อประชาสัมพันธ์ ทุกแขนงมีบทบาทในการรณรงค์ประชาสัมพันธ์เพื่อปลูกฝังจิตสำนึกด้านความปลอดภัยในชีวิตประจำวัน เช่น การใช้ถนนอย่างปลอดภัย การใช้อุปกรณ์ไฟฟ้าภายในบ้าน การเตรียมการในการรับมือ สาธารณภัย โดยเฉพาะอย่างยิ่งสื่อประชาสัมพันธ์ที่สามารถเข้าถึงประชาชนได้อย่างมีประสิทธิภาพ เช่น วิทยุ โทรทัศน์ หนังสือ อินเทอร์เน็ต

(3.2) จัดทำ ปรับปรุง และพัฒนาคู่มือการประเมินความเสี่ยงจากสาธารณภัย (Disaster Risk Assessment Guideline) โดยให้หน่วยงานภาคในระดับท้องถิ่น ประเมินความเสี่ยงจากสาธารณภัยร่วมกับผู้มีส่วนได้ส่วนเสียในภาคส่วนต่างๆ ได้รับรู้ความเสี่ยงของพื้นที่

(3.3) ส่งเสริมและสนับสนุนให้องค์กรเครือข่ายในการป้องกันและบรรเทาสาธารณภัย ทุกภาคส่วน ทั้งภาครัฐ ภาคเอกชน องค์กรปกครองส่วนท้องถิ่น และอาสาสมัครต่างๆ มีส่วนร่วมในการรณรงค์ในเรื่องความปลอดภัยอย่างต่อเนื่อง

กลยุทธ์ที่ 2 พัฒนามาตรการลดความเสี่ยงจากสาธารณภัย

การลดความเสี่ยงจากสาธารณภัยมุ่งเน้นการป้องกันไม่ให้เกิดความเสี่ยงใหม่และลดความเสี่ยงที่มีอยู่เดิมด้วยมาตรการและวิธีการที่หลากหลายในการป้องกันและลดความเสียหาย เปราะบาง และเพิ่มศักยภาพ ในการเตรียมความพร้อมในการเผชิญเหตุ รวมทั้งฟื้นฟูให้กลับคืนสภาพได้อย่างรวดเร็วและดีขึ้นกว่าเดิม โดยพิจารณาเลือกใช้วิธีการลดความเสี่ยงจากสาธารณภัยตามแนวทางปฏิบัติ ดังนี้

(1) แนวทางปฏิบัติในการหลีกเลี่ยงความเสี่ยง (Risk Avoidance) เช่น

(1.1) ย้ายที่ตั้งชุมชน หมู่บ้านและอาคารสถานที่ออกนอกพื้นที่เสี่ยงต่อการเกิด สาธารณภัย หรือการออกแบบโครงสร้างและใช้วัสดุในการก่อสร้างที่มีความคงทนและปลอดภัย

(1.2) กำหนด/จัดทำโซนนิ่ง เพื่อวางแผนการจัดการความเสี่ยงจากสาธารณภัย

(1.3) จัดทำผังเมือง โดยคำนึงถึงผลกระทบต่อสิ่งแวดล้อมและความเสี่ยงจากสาธารณภัย และมีการบังคับใช้อย่างเคร่งครัด พร้อมทั้งจัดทำกฎระเบียบมาตรฐานด้านความปลอดภัยในชุมชนที่อยู่อาศัย

(2) แนวทางปฏิบัติในการป้องกันและลดผลกระทบจากความเสียหาย (Risk Prevention and Mitigation)

ดำเนินการป้องกันและลดผลกระทบ โดยดำเนินการทั้งที่ใช้โครงสร้าง และไม่ใช้โครงสร้าง เพื่อขจัดหรือลดโอกาสที่สาธารณภัยจะสร้างผลกระทบต่อบุคคล ชุมชนหรือสังคม เพื่อเตรียมการด้าน ทรัพยากร ระบบการปฏิบัติการและความพร้อมไว้รองรับสถานการณ์สาธารณภัยที่อาจเกิดขึ้น ทั้งการป้องกัน บรรเทาและระงับภัยให้มีความพร้อมที่จะเผชิญสาธารณภัยได้อย่างมีประสิทธิภาพ

(2.1) มาตรการเชิงใช้โครงสร้าง

การป้องกันและลดผลกระทบโดยใช้โครงสร้าง หมายถึง การใช้สิ่งก่อสร้างที่มนุษย์สร้างขึ้น เช่น อาคาร เขื่อน กำแพง อ่างเก็บน้ำ ฝาย เขื่อนกั้นน้ำ เส้นทางคมนาคมเพื่อส่งกำลังบำรุง ป้ายสัญญาณ ฯลฯ

เพื่อการป้องกันและบรรเทาสาธารณภัย ซึ่งจะต้องพิจารณาให้สอดคล้องกับสภาพพื้นที่ว่าควรใช้การป้องกันแบบใดจึงจะเหมาะสมกับสภาพพื้นที่เสี่ยงภัยนั้นๆ ประกอบด้วย

(1) จัดหาพื้นที่รองรับน้ำและกักเก็บน้ำ เช่น อ่างเก็บน้ำ เขื่อน สระน้ำ ทำนบ เขื่อนฝาย รวมทั้งการขุดลอกคูคลอง แหล่งน้ำสาธารณะที่ต้นเขิน เพื่อเพิ่มประสิทธิภาพการกักเก็บน้ำไว้ในฤดูแล้ง และการระบายในฤดูฝน

(2) ก่อสร้างกำแพง ผนัง หรือรอดักตะกอน เพื่อป้องกันการเอ่อล้นหรือสูญเสียพื้นดินจากการกัดเซาะชายฝั่งของทะเลและแม่น้ำ

(3) เสริมความแข็งแรงของโครงสร้างบ้าน อาคาร ให้สามารถต้านทานแรงจากลมพายุ

(4) กรณีการก่อสร้างอาคารและสิ่งปลูกสร้างในพื้นที่เสี่ยงภัยต้องให้มีความมั่นคงแข็งแรง และมีระบบความปลอดภัยสำหรับผู้ใช้อาคาร ทั้งนี้ให้เป็นไปตามพระราชบัญญัติควบคุมอาคาร พ.ศ.2522 และที่แก้ไขเพิ่มเติม รวมทั้งข้อกำหนดและกฎกระทรวงที่เกี่ยวข้อง

(5) ก่อสร้าง/ปรับปรุงเส้นทางเพื่อการส่งกำลังบำรุง หรือเส้นทางไปสถานที่หลบภัยให้ใช้การได้ตลอดเวลา

(2.2) มาตรการที่ไม่ใช้โครงสร้าง

การป้องกันและลดผลกระทบโดยไม่ใช้โครงสร้าง เป็นการดำเนินการเพื่อช่วยทำให้การดำเนินงานในการป้องกันและลดผลกระทบจากภัยให้มีประสิทธิภาพมากยิ่งขึ้น เช่น การใช้มาตรการด้านกฎหมายควบคุมมาตรฐานการก่อสร้าง การจัดสรรการใช้ประโยชน์ที่ดิน การอบรมวิศวกรในการก่อสร้าง

(1) กำหนดเขตพื้นที่และจัดกลุ่มที่ตั้งทางเศรษฐกิจ สังคม และวัฒนธรรม เพื่อหลีกเลี่ยงพื้นที่เสี่ยงภัย เช่น การวางแผนการใช้ที่ดิน การจัดทำแผนที่เสี่ยงภัย การกำหนดมาตรฐาน ความปลอดภัยของกิจกรรมต่าง ๆ การกำหนดโซนนิ่ง เป็นต้น

(2) เสริมสร้างความแข็งแรงของตลิ่ง ปลูกต้นไม้ ไม้พุ่ม หญ้าแฝก ป้องกันชุมชนริมน้ำ

(3) ปรับแผนการเกษตรเพื่อกระจายความเสี่ยง เช่น ปลูกป่าต้นไม้ ปลูกไม้คลุมหน้าดิน กันดินพังหลาย ทำแนวปลูกแบบขวาง แนะนำพันธุ์พืชที่ทนต่อแมลงศัตรูพืชและความแห้งแล้ง รวมถึงส่งเสริมการปลูกพืชให้เหมาะสมกับสภาพพื้นที่และสภาพภูมิอากาศ เป็นต้น

(4) ออกมาตรการที่จำเป็นในการลดความเสี่ยงจากสาธารณภัย

(5) บังคับใช้กฎหมายและการมีส่วนร่วมของประชาชนในพื้นที่กับหน่วยงานภาครัฐ ในการป้องกันไม่ให้เกิดอัคคีภัย เช่น การให้ข้อมูลข่าวสารที่ถูกต้องแก่ประชาชนเกี่ยวกับ สาธารณภัยต่างๆ ที่เกิดจากการกระทำของประชาชนเอง เช่น การเผาตอซังข้าว การเผาใบอ้อย เป็นต้น

เทศบาลตำบลเชียงเคี่ยน ได้นำแนวความคิดการลดความเสี่ยงมาใช้ในการบริหารจัดการสาธารณภัย ภายใต้การวิเคราะห์ประเมินความเสี่ยงจากสาธารณภัยต่างๆ ของอปท. โดยได้จัดทำโครงการ/มาตรการ/แผนงาน และแนวทางการป้องกันและลดผลกระทบจากทุกหน่วยงานมาใช้ในการป้องกันและลดผลกระทบตามภัยประเภทต่างๆ และบรรจุไว้ในแผนปฏิบัติการในการป้องกันและบรรเทาสาธารณภัยขององค์กรปกครองส่วนท้องถิ่น/แผนพัฒนาท้องถิ่น

(3) แนวทางปฏิบัติในการถ่ายโอนความเสี่ยง (Risk Transfer) ได้แก่

(3.1) สนับสนุนการสร้างระบบประกันภัย โดยภาครัฐ ภาคเอกชน และประชาชน เช่น กรมธรรม์ประกันภัย ซึ่งเป็นการตกลงทำสัญญาร่วมกันระหว่างผู้เอาประกันภัยกับผู้รับประกันภัยที่อีกฝ่ายตกลงจะจ่ายเงินจำนวนหนึ่งตามกำหนดระยะเวลาที่ได้ตกลงกันไว้กับอีกฝ่ายหนึ่ง ซึ่งเมื่อเกิดสาธารณภัยขึ้นจะได้รับค่าสินไหมชดเชยบางส่วนหรือทั้งหมดจากผู้รับประกันภัย และส่งเสริมให้ประชาชนซื้อระบบประกันภัยดังกล่าว

(3.2) สนับสนุนการออกพันธบัตรสาธารณภัย (catastrophe/CAT bond) ซึ่งคือตราสารหนี้ที่ผลตอบแทนอ้างอิงกับมูลค่าความเสียหาย โดยเมื่อเกิดสาธารณภัยที่กำหนดไว้และมูลค่าความเสียหายเกินกว่าระดับที่กำหนดผู้ออกตราสารจะหักเงินต้นหรือดอกเบี้ยตามขั้นตอนที่ตกลงไว้ เพื่อชดเชยกับความเสียหายที่สูงขึ้นแต่หากไม่เกิดสาธารณภัยตามที่ระบุไว้ในช่วงเวลาที่กำหนดผู้ลงทุนก็จะได้รับดอกเบี้ยและเงินต้นคืนเมื่อครบกำหนด และส่งเสริมให้ประชาชนซื้อพันธบัตรสาธารณภัยดังกล่าว

(4) แนวทางปฏิบัติในการยอมรับความเสี่ยง (Risk Acceptance) ได้แก่

(4.1) ฝึกรป้องกันและบรรเทาสาธารณภัย

การฝึกรป้องกันและบรรเทาสาธารณภัย เป็นเครื่องมือและกิจกรรมในการสร้างความพร้อมและเพิ่มศักยภาพของหน่วยงานและบุคลากร รวมทั้งเป็นการทดสอบการประสานงานและการบูรณาการความร่วมมือ ทำให้ทราบจุดบกพร่องและช่องว่างในการปฏิบัติงานในภาวะฉุกเฉิน เพื่อนำไปสู่การปรับปรุงแผนปฏิบัติการในการป้องกันและบรรเทาสาธารณภัยของ เทศบาลตำบลเชียงเคี่ยน และแผนเผชิญเหตุสาธารณภัยให้มีความสมบูรณ์มากยิ่งขึ้น ทั้งนี้ การฝึกรป้องกันและบรรเทาสาธารณภัยให้หมายรวมถึงการฝึก การซักซ้อม และการฝึกปฏิบัติตามความเหมาะสมและความจำเป็นของแต่ละหน่วยงานในทุกระดับ โดยกองอำนวยการป้องกันและบรรเทาสาธารณภัย เทศบาลตำบลเชียงเคี่ยน จะมีการประสานและสั่งการอำนวยการให้ชุมชน/หมู่บ้าน ดำเนินการฝึกรป้องกันและบรรเทาสาธารณภัยแบบบูรณาการอย่างสม่ำเสมอ เพื่อเป็นการบูรณาการหน่วยงานที่รับผิดชอบให้พร้อมรับสถานการณ์ภัยพิบัติที่อาจเกิดขึ้น โดยพิจารณาประเภทของภัยที่เป็นนโยบายเน้นหนักของรัฐบาล หรือภัยที่มีความเสี่ยงสูง ตามความจำเป็นของสภาพพื้นที่

(4.2) การเตรียมการอพยพ

กำหนดให้กองอำนวยการป้องกันและบรรเทาสาธารณภัยเทศบาลตำบลเชียงเคี่ยน จัดทำแผนอพยพ แผนอพยพส่วนราชการ หรือวางมาตรการการอพยพ ซึ่งอย่างน้อยมีสาระสำคัญประกอบด้วย บัญชีจำนวนผู้อพยพบัญชีส่วนราชการ สิ่งอำนวยความสะดวกในการอพยพ การกำหนดเขตพื้นที่รองรับ การอพยพให้อยู่ในพื้นที่เหมาะสม การกำหนดเจ้าหน้าที่หรือผู้รับผิดชอบการอพยพไว้ให้ชัดเจน การกำหนดเส้นทางอพยพหลักและเส้นทางสำรองสำหรับแต่ละประเภทภัย รวมทั้งการสำรวจและการจัดเตรียมพาหนะ น้ำมันเชื้อเพลิง แหล่งพลังงาน และระบบสื่อสารสำหรับการอพยพ

เพื่อเป็นการรักษาความปลอดภัยในชีวิต และทรัพย์สินของประชาชนและส่วนราชการ และสามารถดำเนินการอพยพเคลื่อนย้ายเป็นไปอย่างมีระบบสามารถระงับการแตกตื่นเสียขวัญของประชาชนไปสู่สถานที่ปลอดภัยได้อย่างมีประสิทธิภาพ

การเตรียมการอพยพ ให้ดำเนินการดังนี้

- 1) จัดทำแผนอพยพในพื้นที่เสี่ยงจากสาธารณภัยและแผนอพยพส่วนราชการ
- 2) จัดหาสถานที่ปลอดภัยสำหรับการอพยพประชาชน
- 3) จัดเตรียมเส้นทางอพยพหลักและเส้นทางสำรองสำหรับแต่ละประเภทภัย
- 4) จัดทำป้ายแสดงสัญญาณเตือนภัยบอกเส้นทางอพยพไปสู่สถานที่ปลอดภัย
- 5) จัดเตรียมสรรพกำลังหน่วยปฏิบัติการฉุกเฉิน หรือหน่วยอพยพ
- 6) จัดเตรียมยานพาหนะ เครื่องมือ อุปกรณ์ เช่น รถยนต์ขับเคลื่อน 4 ล้อ ไฟฉาย พลุส่องสว่าง นกหวีด เสื้อชูชีพ ฯลฯ
- 7) จัดประชุมหรืออบรมให้ความรู้ในการช่วยเหลือตัวเองเมื่ออยู่ในภาวะฉุกเฉิน
- 8) จัดให้มีการฝึกซ้อมแผนอพยพจากสาธารณภัย
- 9) จัดทำคู่มือการอพยพจากสาธารณภัย ให้ประชาชนศึกษา

ทั้งนี้ ในการจัดทำแผนอพยพ การอพยพส่วนราชการ ให้กำหนดรายละเอียดโดยสำรวจและจัดทำบัญชีจำนวนผู้อพยพไว้ล่วงหน้า โดยแยกประเภทตามลำดับความเร่งด่วน การกำหนดเขตพื้นที่

รวมพลและพื้นที่รองรับการอพยพ การกำหนดเจ้าหน้าที่ดำเนินการอพยพไว้ล่วงหน้า โดยระบุหน้าที่ ความรับผิดชอบไว้ให้ชัดเจน การสำรวจยานพาหนะ น้ำมันเชื้อเพลิงตลอดจนระบบการสื่อสารสำหรับการ อพยพ การกำหนดเส้นทางอพยพหลัก และเส้นทางรองที่ชัดเจน การกำหนดสถานที่ปลอดภัยเป็นพื้นที่รองรับ การอพยพ การกำหนดระเบียบปฏิบัติในการรักษาความปลอดภัยและความสงบเรียบร้อยในการอพยพการอยู่อาศัย ในพื้นที่รองรับการอพยพตลอดจนการอพยพกลับ การให้ความช่วยเหลือ และบริการในการดำรงชีพและระบบ สุขลักษณะตามสมควรจัดให้มีสิ่งสาธารณูปโภค และสิ่งอำนวยความสะดวกเพิ่มเติมตลอดจนร่างระเบียบในการ ควบคุมการใช้สิ่งเหล่านี้

นอกจากนี้ ให้แบ่งการปกครองในพื้นที่อพยพออกเป็นกลุ่ม และจัดทำทะเบียนและจัด ระเบียบการปกครอง โดยการจัดแบ่งประเภทของบุคคลตามลำดับเร่งด่วน เช่น ผู้ป่วยทุพพลภาพ คนพิการ คนชรา เด็ก และสตรีตามลำดับ และจัดเตรียมพื้นที่รองรับการอพยพไว้ล่วงหน้าให้เป็นตามลักษณะ ความจำเป็น เช่น ต้องห่างจากพื้นที่อันตราย ไม่กีดขวางหรือเหนี่ยวรั้งการปฏิบัติการ เป็นพื้นที่ที่สามารถ จัดการด้านสุขลักษณะได้ มีความสะดวกในเส้นทางคมนาคม และมีสิ่งอำนวยความสะดวกและระบบ สาธารณูปโภคตามสมควร

(4.3) การเตรียมการจัดตั้งศูนย์พักพิงชั่วคราว

ศูนย์พักพิงชั่วคราวเป็นการแก้ปัญหาที่อยู่อาศัยชั่วคราวในสถานการณ์ที่เกิดสาธารณภัยขึ้น ซึ่งรัฐต้องมีการเตรียมแผนรับมือต่อจากการอพยพในภาวะฉุกเฉิน โดยกำหนดอาคารที่จะใช้เป็น ศูนย์พักพิง ชั่วคราวไว้และการบริหารจัดการในศูนย์พักพิงชั่วคราว เพราะจะมีผลโดยตรงต่อการดำรงชีวิตและศักดิ์ศรีกับ ผู้ประสบภัยที่เข้าพักพิง ทั้งนี้ กองอำนวยการป้องกันและบรรเทาสาธารณภัย เทศบาลตำบลเชียงเคี่ยน มีแนวทางปฏิบัติสำหรับเตรียมการจัดตั้งศูนย์พักพิงชั่วคราวที่เหมาะสม และมีประสิทธิภาพควรประกอบด้วย อย่างน้อย ดังนี้

(4.4.1) จัดหาสถานที่ตั้งศูนย์พักพิงชั่วคราว โดยกองอำนวยการป้องกันและบรรเทา สาธารณภัย อปท. ต้องดำเนินการคัดเลือกสถานที่ตั้งจากการมีส่วนร่วมจากทุกภาคส่วน โดยเฉพาะ กลุ่มเปราะบาง โดยคำนึงถึงความปลอดภัย ไม่เสี่ยงต่อการเกิดซ้ำ มีการคมนาคมที่สะดวก มีความพร้อม ของสาธารณูปโภค เช่น ประปา ไฟฟ้า รวมทั้งต้องกำหนดนโยบายในการเปิดและปิดศูนย์พักพิงชั่วคราวให้ชัดเจน

(4.3.2) กำหนดให้มีปัจจัยความจำเป็นขั้นต่ำของศูนย์พักพิงชั่วคราวที่เหมาะสม ตามมาตรฐานสเปียร์

(4.3.3) จัดการภายในศูนย์พักพิงชั่วคราว ให้กำหนดผู้รับผิดชอบภายในศูนย์พักพิงชั่วคราว ตามโครงสร้างแผนการบริหารจัดการศูนย์พักพิงชั่วคราว ได้แก่ ผู้จัดการศูนย์พักพิงชั่วคราว ซึ่งอาจเป็นได้ทั้ง หน่วยงานของรัฐ องค์กรปกครองส่วนท้องถิ่น ผู้นำชุมชน หรือผู้อำนวยการโรงเรียน (กรณีโรงเรียนเป็นศูนย์ฯ) ทั้งนี้ ศูนย์พักพิงชั่วคราวอาจมีโครงสร้างภายในแบ่งเป็นฝ่ายปฏิบัติการและฝ่ายอำนวยความสะดวกตามความเหมาะสม

(4.3.4) ให้มีการบริหารจัดการข้อมูลผู้อพยพ โดยมีการเก็บบันทึกข้อมูลที่จำเป็น ประกอบด้วย ข้อมูลประชากร ข้อมูลส่วนบุคคล และข้อมูลด้านธุรการ โดยให้องค์กรปกครองส่วนท้องถิ่น เป็นหน่วยงานหลักในการจัดทำแผนบริหารจัดการศูนย์พักพิงชั่วคราว

(4.4) แผนบริหารความต่อเนื่อง (Business Continuity Plan : BCP)

แผนการบริหารความต่อเนื่อง เป็นแผนปฏิบัติงานในสภาวะวิกฤตฉุกเฉินใน สถานการณ์เมื่อเกิดภัยต่างๆ เช่น ภัยที่เกิดจากธรรมชาติ อุบัติเหตุ หรือการมุ่งร้ายต่อองค์กร ฯลฯ ซึ่งจาก สภาวะวิกฤต หรือเหตุการณ์ฉุกเฉินดังกล่าวส่งผลให้หน่วยงานหรือองค์กรต้องหยุดชะงักการดำเนินงานหรือไม่ สามารถให้บริการประชาชนได้อย่างต่อเนื่อง ดังนั้น หน่วยงานส่วนราชการหรือองค์กรต่าง ๆ จึงต้องจัดทำ แผนการบริหารความต่อเนื่อง (Business Continuity Plan : BCP) ขึ้น เพื่อเป็นแผนรองรับการดำเนินการกิจ ของหน่วยงานหรือองค์กรในช่วงสภาวะวิกฤตหรือเหตุการณ์ฉุกเฉิน เพื่อให้บริการประชาชนได้อย่างต่อเนื่อง

เช่นเดียวกับในช่วงภาวะปกติ ซึ่งจะช่วยให้อาจลดระดับความรุนแรงของผลกระทบที่เกิดขึ้นต่อหน่วยงานหรือองค์กรได้ แผนการบริหารความต่อเนื่องควรมีสาระสำคัญ ดังนี้

- (1) วัตถุประสงค์ของแผนการบริหารความต่อเนื่อง
- (2) ขอบเขตสถานการณ์ความเสี่ยงภัย เช่น แผนรับมือสถานการณ์ภัยจากอุทกภัย/อัคคีภัย/แผ่นดินไหว ฯลฯ
- (3) กำหนดสถานที่ปฏิบัติงานสำรอง
- (4) กำหนดขั้นตอนการปฏิบัติ
 - บทบาทหน้าที่และความรับผิดชอบของผู้ปฏิบัติงาน เช่น ทีมอพยพ ทีมปฐมพยาบาล ทีมกู้ชีพกู้ภัย ทีมประสานงานและสนับสนุน ทีมรักษาความสงบเรียบร้อย ฯลฯ
 - ระดับความรุนแรงของสถานการณ์และขั้นตอนการปฏิบัติงานฉุกเฉิน
 - การอพยพทรัพยากรที่จำเป็นและเหมาะสมต่อสถานการณ์
 - ขั้นตอนการฟื้นฟูหน่วยงานหลังผ่านพ้นวิกฤต

(4.5) การแจ้งเตือนภัย

การแจ้งเตือนภัย (Warning) เป็นการดำเนินการแจ้งเตือนภัยเพื่อให้บรรลุวัตถุประสงค์ในการลดความเสี่ยงจากสาธารณภัยที่จะเกิดขึ้น เพื่อเตรียมความพร้อม การป้องกัน และการลดผลกระทบ โดยการให้ข้อมูลข่าวสารเกี่ยวกับสาธารณภัยและการแจ้งเตือนภัยที่รวดเร็วไปยังพื้นที่และกลุ่มเป้าหมาย เพื่อให้หน่วยงานและประชาชนเตรียมความพร้อมรับมือกับสาธารณภัยที่จะเกิดขึ้นได้อย่างทันท่วงที ทั้งนี้ การแจ้งเตือนภัยจะหมายรวมถึงการแจ้งเตือนภัยล่วงหน้า (Early Warning) ตั้งแต่การให้ข้อมูลข่าวสารที่เป็นประโยชน์และทันเหตุการณ์ผ่านช่องทางต่าง ๆ ไปยังหน่วยงาน/องค์กร และประชาชน เพื่อให้หน่วยงานและ/หรือบุคคลที่กำลังเผชิญความเสี่ยงต่อการเกิดสาธารณภัยสามารถกระทำการอย่างใดอย่างหนึ่ง (ติดตามวิเคราะห์ และประเมินสถานการณ์) โดยระบบเตือนภัยแบบครบวงจร (End-to-End Warning System) จะมุ่งเน้นกระบวนการดำเนินการตั้งแต่ต้นทางในการวิเคราะห์ ประเมินความเสี่ยง เพื่อแจ้งเตือนไปยังหน่วยงานและประชาชนให้มีความพร้อมในการรับมือกับสาธารณภัยและสามารถอพยพไปยังพื้นที่ปลอดภัยได้อย่างมีประสิทธิภาพ ผ่านช่องทางสื่อสารต่าง ๆ ที่ได้จัดเตรียมไว้

(4.5.1) แนวทางปฏิบัติของระบบการเตือนภัย ดำเนินการจัดทำ ทดสอบ และพัฒนาโครงสร้างระบบเตือนภัย ระบบสื่อสารและโครงสร้างพื้นฐานด้านการเตือนภัยในการพัฒนาการแจ้งเตือนภัย วิเคราะห์ข้อมูลสาธารณภัยและการส่งข้อมูลที่ถูกต้องรวดเร็วไปยังส่วนราชการ หน่วยงานที่เกี่ยวข้อง และประชาชนซึ่งการพัฒนาและเชื่อมโยงระบบการแจ้งเตือนและเฝ้าระวังภัยที่มีประสิทธิภาพ ประกอบด้วย 4 องค์ประกอบหลัก ตามแผนภาพที่ 4-1 ได้แก่



แผนภาพที่ 4-1 องค์ประกอบสำคัญของระบบการเตือนภัย

(1) การรับรู้และเข้าใจความเสี่ยง (Risk Knowledge) โดยการเก็บรวบรวมข้อมูล วิเคราะห์ข้อมูลที่เป็นระบบ และคำนึงถึงการเปลี่ยนแปลงของภัยอันเนื่องมาจากปัจจัยอื่น ๆ เช่น การขยายตัวของเมือง ฯลฯ มาใช้ในการประเมินความเสี่ยงจากสาธารณภัย เพื่อนำมาสนับสนุน/ตัดสินใจในการแจ้งเตือนภัยให้ตรงกับพื้นที่ที่จะได้รับผลกระทบเมื่อสาธารณภัยเกิดขึ้นการประเมินความเสี่ยงไม่ควรดำเนินการเพียงครั้งเดียว ควรมีการปรับปรุงตามระยะเวลา โดยขึ้นอยู่กับ การเปลี่ยนแปลงสภาพแวดล้อม กาลเวลา และบริบทของพื้นที่

(2) การติดตามสถานการณ์และการพยากรณ์ (Monitoring and Forecasting) เป็นขั้นตอนในการเฝ้าระวัง ติดตามสถานการณ์ และการวิเคราะห์คาดการณ์สาธารณภัยที่จะเกิดขึ้นเชิงพื้นที่ในแต่ละระดับ โดยใช้เทคโนโลยีสารสนเทศ นวัตกรรม แบบจำลองการวิเคราะห์ข้อมูลจำนวนมาก (Data Analytical BIG DATA) และปัญญาประดิษฐ์ (Artificial Intelligence: AI) เพื่อให้การคาดการณ์มีความถูกต้อง แม่นยำ ครอบคลุม และรวดเร็ว

(3) การแจ้งเตือนภัยและการสื่อสาร (Dissemination and Communication) ต้องจัดทำข้อความ หรือคำแจ้งเตือนที่ชัดเจน เข้าใจง่าย และเกิดประโยชน์ต่อชุมชน/ประชาชนมากที่สุด (เวลาที่ จะเกิดสาธารณภัย ระยะเวลาการเกิด พื้นที่ที่จะได้รับผลกระทบ แนวทางการปฏิบัติและการเตรียมพร้อม ฯลฯ) เพื่อให้ประชาชนไม่เกิดความสับสนและสามารถปฏิบัติตามได้อย่างถูกวิธี รวมทั้งจะต้องจัดเตรียมโครงสร้างพื้นฐาน ระบบสื่อสาร (Communication Infrastructure) และระบบ/อุปกรณ์เตือนภัยให้ครอบคลุมพื้นที่เสี่ยงภัย

(4) ความตระหนักรู้และการตอบสนองต่อการแจ้งเตือนภัย (Public Awareness and Response Capability) เมื่อชุมชน/ประชาชนในพื้นที่ได้รับข้อความ/สัญญาณแจ้งเตือนแล้ว ต้องรู้เท่าทันภัยโดยตระหนักถึงความปลอดภัย การป้องกันและเตรียมความพร้อมรับมือกับสาธารณภัยที่จะเกิดขึ้น ตั้งแต่การสร้าง ความเข้มแข็งในชุมชน การป้องกันและลดผลกระทบ ความสามารถจัดการในภาวะฉุกเฉิน ตลอดจนการอพยพไปยังพื้นที่ปลอดภัย

(4.5.2) แนวทางปฏิบัติการแจ้งเตือนภัย เนื่องจากสาธารณภัยที่เกิดขึ้นโดยเฉพาะ ภัยธรรมชาติมีระยะเวลาในการเกิดที่แตกต่างกัน ดังนั้น ในการแจ้งเตือนภัยให้พิจารณาระยะเวลาของการแจ้งเตือนภัยตามแต่ละประเภทของสาธารณภัย เทศบาลตำบลเชียงเคี่ยน กำหนดกระบวนการเตือนภัย ดังนี้

(1) การเฝ้าระวัง ติดตามสถานการณ์

1) จัดชุดเฝ้าระวังและติดตามสถานการณ์ เพื่อทำหน้าที่เฝ้าระวัง และติดตามสถานการณ์ข้อมูลความเคลื่อนไหวของเหตุการณ์สาธารณภัยที่อาจเกิดขึ้นตลอด 24 ชั่วโมง พร้อมทั้งประสานการปฏิบัติกับกองอำนวยการป้องกันและบรรเทาสาธารณภัยข้างเคียง

2) ติดตามการรายงานสภาพอากาศปรากฏการณ์ธรรมชาติ ข้อมูล สถานการณ์และการแจ้งข่าว การเตือนภัยจากกองอำนวยการป้องกันและบรรเทาสาธารณภัยระดับเหนือขึ้นไป และหน่วยงานที่เกี่ยวข้อง เช่น กรมอุตุนิยมวิทยา กรมชลประทาน กรมทรัพยากรน้ำ กรมอุทกศาสตร์ กรมป้องกันและบรรเทาสาธารณภัย ฯลฯ รวมทั้งสื่อต่างๆ เพื่อรวบรวมข้อมูล วิเคราะห์ เฝ้าระวัง ประเมิน แนวโน้มการเกิดภัย

3) จัดทีมประชาสัมพันธ์ เพื่อให้ข้อมูลข่าวสารให้ประชาชนได้รับทราบ ถึงระยะเวลา ภาวะที่จะคุกคาม (อันตรายต่อชีวิตและทรัพย์สิน) เป็นระยะๆ เพื่อป้องกันความตื่นตระหนก และความสับสนในเหตุการณ์ที่จะเกิดขึ้น และให้ความสำคัญกับผู้ที่ต้องช่วยเหลือเป็นกรณีพิเศษ เช่น ผู้พิการ ทั้งนี้ ความถี่ของการแจ้งข่าวเตือนภัยขึ้นอยู่กับแนวโน้มการเกิดภัย

4) จัดให้มีอาสาสมัครและเครือข่ายเฝ้าระวังและติดตามสถานการณ์ ปฏิบัติงานตลอด 24 ชั่วโมง และแจ้งข่าว เตือนภัยระดับชุมชน ทำหน้าที่ติดตาม เฝ้าระวังปรากฏการณ์ ธรรมชาติที่มีแนวโน้มการเกิดภัย แจ้งข่าว เตือนภัยแก่ชุมชน และรายงานสถานการณ์ให้กองอำนวยการ ป้องกันและบรรเทาสาธารณภัย เทศบาลตำบลเชียงเคี่ยน โดยใช้ระบบการสื่อสาร เครื่องมือแจ้งเตือนภัยของ ชุมชน

การติดตามข้อมูลความเคลื่อนไหวของเหตุการณ์ที่อาจส่งผลให้เกิดสาธารณภัย รวมทั้ง ทำหน้าที่เฝ้าระวัง ให้ข้อมูลข่าวสารแก่ประชาชน โดยกองอำนวยการป้องกันและบรรเทาสาธารณภัย

เทศบาลตำบลเชียงเคี่ยน แลกเปลี่ยนข้อมูลข่าวสาร วิเคราะห์ และประเมินสถานการณ์จากข้อมูลข่าวสารที่ได้รับและตรวจสอบข้อเท็จจริงของข้อมูล เพื่อตัดสินใจในการเตรียมรับมือกับสาธารณภัย

รายงานสถานการณ์ภัยและผลการปฏิบัติให้กองอำนาจการป้องกันและบรรเทาสาธารณภัยอำเภอและจังหวัดทราบเป็นระยะๆ เพื่อประสานและสนับสนุนการปฏิบัติร่วมกัน

(2) การแจ้งเตือนล่วงหน้า

เป็นการแจ้งข้อมูลข่าวสารที่บ่งชี้ว่า มีแนวโน้มที่จะเกิดสาธารณภัยขึ้นในพื้นที่ที่มีความเสี่ยงภัยไปยังส่วนราชการ หน่วยงาน และกองอำนาจการป้องกันและบรรเทาสาธารณภัยแต่ละระดับ และประชาชน เพื่อให้ติดตามข้อมูลข่าวสารและความเคลื่อนไหวอย่างต่อเนื่อง ทั้งนี้ ระยะเวลาสำหรับการแจ้งเตือนล่วงหน้าขึ้นอยู่กับสาธารณภัยแต่ละประเภท โดยให้กองอำนาจการป้องกันและบรรเทาสาธารณภัยเทศบาลตำบลเชียงเคี่ยน เป็นหน่วยประสานงานในการจัดวางแผนทาง มาตรการ และขั้นตอนการปฏิบัติร่วมกับหน่วยงานที่มีหน้าที่ในการเฝ้าระวัง ติดตามสถานการณ์ เผยแพร่ประชาสัมพันธ์ และแจกจ่ายข้อมูลข่าวสาร เพื่อให้การแจ้งเตือนล่วงหน้าที่มีมาตรฐานเป็นรูปแบบเดียวกันซึ่งสะดวกต่อการรับทราบและทำความเข้าใจ กับข้อมูลที่ได้รับ

(3) การแจ้งเตือนภัย

หากประเมินสถานการณ์แล้วคาดว่าจะมีโอกาสเกิดสาธารณภัยมากกว่าร้อยละ 60 ให้มีการแจ้งเตือนภัยทันทีกับกองอำนาจการป้องกันและบรรเทาสาธารณภัยแต่ละระดับและประชาชนในพื้นที่เสี่ยงภัย ในการเตรียมความพร้อมรับมือกับสาธารณภัยที่จะเกิดขึ้น โดยมีข้อมูลการแจ้งเตือนภัย ดังนี้

- คาดการณ์ระยะเวลา และบริเวณพื้นที่ที่จะเกิดสาธารณภัย
- ผลกระทบที่อาจเกิดขึ้นและความยาวนานของภัย (ระยะเวลา)
- แนวทางการปฏิบัติตนของส่วนราชการ หน่วยงาน และประชาชน

ในการป้องกันตนเองให้ปลอดภัยจากสาธารณภัยที่อาจเกิดขึ้น ทั้งนี้ ให้นำแนวทาง มาตรการ และขั้นตอนการปฏิบัติจากกองอำนาจการป้องกันและบรรเทาสาธารณภัยระดับเหนือขึ้นไปมาเป็นแนวทางในการปฏิบัติด้วย

- การเตรียมความพร้อมรับมือ เช่น อาหาร น้ำดื่ม ยารักษาโรค เป็นต้น

ทั้งนี้ ระยะเวลาในการแจ้งเตือนล่วงหน้าขึ้นอยู่กับสถานการณ์และประเภทของสาธารณภัย เช่น ดินโคลนถล่ม/น้ำป่าไหลหลากอาจมีระยะเวลาในการแจ้งเตือน 1-2 วัน ในขณะที่ธรณีพิบัติภัยสึนามิจะมีระยะเวลา 1-2 ชั่วโมงในการแจ้งให้อพยพ โดย เทศบาลตำบลเชียงเคี่ยน กำหนดวิธีการแจ้งเตือนภัย ดังนี้

(1) แจ้งเตือนผ่านหน่วยงาน โดยใช้กลไกระบบการบริหารราชการแจ้งเตือนผ่านองค์กรปกครองส่วนท้องถิ่น ได้แก่ เทศบาล องค์กรปกครองส่วนท้องถิ่น รวมถึง การปกครองท้องที่ ได้แก่ กำนัน และผู้ใหญ่บ้าน หน่วยช่วยเหลือบรรเทาสาธารณภัยผ่านหน่วยงานระดับต่างๆ ไปสู่ระดับพื้นที่ ให้กับกลุ่มผู้ได้รับผลกระทบ และประชาชนทั่วไป

(2) แจ้งเตือนประชาชนโดยตรง โดยผ่านทางสถานีโทรทัศน์ วิทยุชุมชน วิทยุสมัครเล่น โทรสาร โทรศัพท์มือถือ หอกระจายข่าว หอเตือนภัย เสียงตามสาย ไซเรนเตือนภัยแบบมือหมุน โทรโข่ง นกหวีด หรือสัญญาณเสียงที่กำหนดใช้เป็นสัญญาณเตือนภัยประจำหมู่บ้านหรือตำบล หรือแอปพลิเคชันไลน์ (Line)



(4) **รับมือและอพยพ** หากคาดว่าสาธารณภัยที่เกิดขึ้นจะส่งผลกระทบต่อชีวิตและทรัพย์สินของประชาชนในพื้นที่ ให้ผู้อำนวยการท้องถิ่นสั่งการให้อพยพไปยังพื้นที่ปลอดภัย หรือพื้นที่ที่หน่วยงานราชการ มูลนิธิ องค์กร หรือเอกชนได้จัดเตรียมไว้ โดยกำหนดแนวทางและขั้นตอนการปฏิบัติ รวมทั้งแผนเผชิญเหตุ สำหรับส่วนราชการ หน่วยงาน และองค์กรเอกชน ในการรับมือกับสาธารณภัยที่เกิดขึ้น โดยจะประสานหน่วยงานที่เกี่ยวข้องในพื้นที่ เช่น ศูนย์ป้องกันและบรรเทาสาธารณภัยเขต กองกำลังทหารเป็นหน่วยงานสนับสนุนทรัพยากร ยานพาหนะ เครื่องมือพิเศษ ทั้งนี้ หากเกินศักยภาพที่จะรับมือกับสถานการณ์ได้ ให้รายงานกองอำนาจการป้องกันและบรรเทาสาธารณภัยอำเภอทราบทันที

แผนภาพกระบวนการแจ้งเตือนภัย

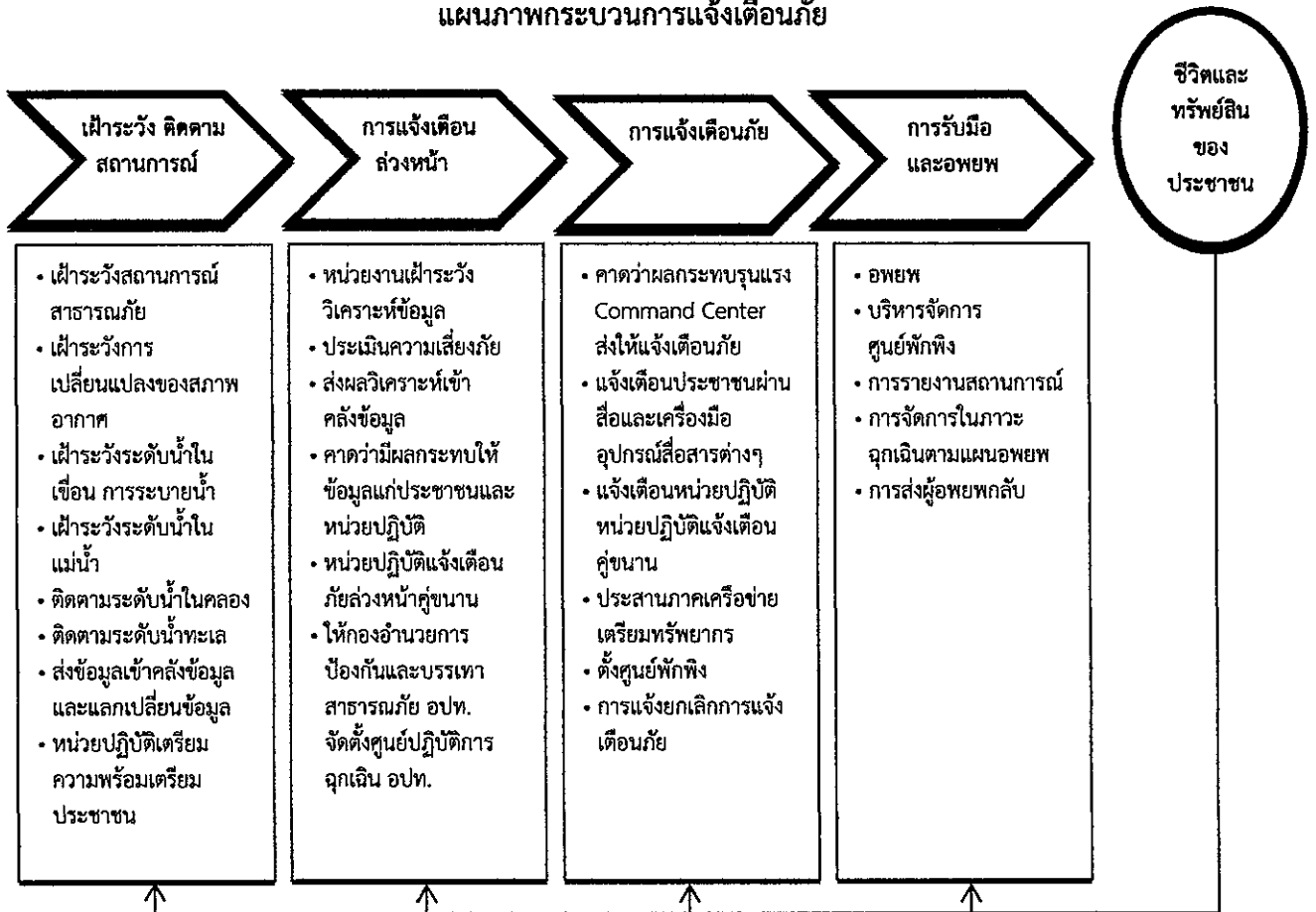

แผนภาพที่ 4 - 2 : กระบวนการแจ้งเตือนภัย

(4.5.3) **แนวทางปฏิบัติพัฒนาและเชื่อมโยงระบบการแจ้งเตือนของคนและชุมชนในพื้นที่เสี่ยงภัย** เพื่อให้การเตือนภัยมีความแม่นยำ น่าเชื่อถือและมีประสิทธิภาพมากยิ่งขึ้น โดยมีแนวทาง ดังนี้

- (1) นำเทคโนโลยี นวัตกรรม มาใช้ในการพยากรณ์ คาดการณ์ ติดตามสถานการณ์การเกิดสาธารณภัย
- (2) จัดทำระเบียบปฏิบัติประจำ (Standard Operating Procedure : SOP) ในการแจ้งเตือนประชาชนเมื่อเกิดคาดว่าจะเกิดภัยขึ้นในชุมชน และเสริมสร้างขีดความสามารถของเจ้าหน้าที่ผู้ปฏิบัติงานในการแจ้งเตือนภัย
- (3) จัดวางระบบสื่อสารหลัก อย่างน้อย 2 ระบบ และระบบสื่อสารสำรอง
 - ◆ ระบบสื่อสารหลักที่กำหนดไว้ คือ โทรศัพท์หมายเลข 0-5391-8086
 - ◆ ระบบสื่อสารสำรองที่กำหนดไว้ คือ วิทยุสื่อสาร ความถี่หลัก 155.700.MHz ความถี่รอง 155.120 MHz

(4) เตรียมความพร้อมและสร้างความตระหนัก รวมถึง ให้ประชาชนมีการรับรู้ และเข้าใจความเสี่ยงจากข้อมูลที่ได้รับ โดยจัดให้มีการฝึกอบรม เช่น อาสาสมัครแจ้งเตือนภัยในตำบล และหมู่บ้าน เพื่อเสริมสร้างความเข้าใจเกี่ยวกับระบบเตือนภัยที่มีความแตกต่างกันของภัยแต่ละประเภท เป็นต้น

(5) จัดให้มีการฝึกกระบวนการระบบเตือนภัยเพื่อเป็นการทดสอบแผนปฏิบัติการ แผนเผชิญเหตุ ขั้นตอน เครื่องมือ อุปกรณ์ และความพร้อมของประชาชนทั้งในระดับจังหวัด อำเภอ ตำบล หมู่บ้าน อย่างน้อยปีละ 1 ครั้ง

(4.5.4) แนวทางปฏิบัติเผยแพร่ข้อมูลข่าวสาร ให้นำเทคโนโลยีมาสนับสนุนในรูปแบบต่างๆ เช่น แผนที่เสี่ยงภัย แอปพลิเคชัน จัดทำ Web Service ในการนำเสนอข้อมูลและ Mobile Application เพื่อเป็นช่องทางในการให้บริการข้อมูล และแจ้งเตือนภัยให้แก่ประชาชน และกลุ่มเปราะบาง ผ่านสมาร์ตโฟน (Smart Phone) หรือแท็บเล็ต (Tablet) หรือระบบอื่นที่สามารถเข้าถึงได้โดยง่าย

(4.6) เตรียมความพร้อมด้านทรัพยากรสาธารณสุขภัย

(4.6.1) จัดทำแผนและขั้นตอนในการจัดหาวัสดุ อุปกรณ์ เครื่องมือเครื่องใช้ และยานพาหนะ เพื่อใช้ในการป้องกันและบรรเทาสาธารณภัย

(4.6.2) จัดให้มีสิ่งของสำรองจ่ายเพื่อการช่วยเหลือผู้ประสบภัย ได้แก่ อาหาร เสื้อผ้า เครื่องนุ่งห่ม เต็นท์ ที่พักชั่วคราว ยารักษาโรค อุปกรณ์เครื่องใช้ที่จำเป็นต่อการดำรงชีวิต เครื่องจักรกล สาธารณภัย อุปกรณ์เครื่องมือพิเศษสำหรับแต่ละประเภทภัย วัสดุสิ้นเปลือง รวมทั้งสิ่งอำนวยความสะดวกต่าง ๆ

(4.6.3) จัดให้มีการระดมทรัพยากรอื่น ๆ เช่น คน งบประมาณ ระบบเทคโนโลยี ข้อมูล สาธารณภัย รวมถึงผู้เชี่ยวชาญพิเศษ การเตรียมความพร้อมด้านทรัพยากรเพื่อเป็นการสร้างความเป็นหุ้นส่วนร่วมกัน ของทุกหน่วยงานทั้งภาครัฐ ภาคเอกชน ชุมชน องค์กรที่ไม่แสวงหาผลกำไร และมูลนิธิต่าง ๆ

(4.6.4) บูรณาการระดมทรัพยากรจากหลายหน่วยงานให้มีความพร้อมรับมือกับ สาธารณภัย ได้แก่ การประเมินความต้องการในการใช้ทรัพยากรในแต่ละประเภทภัย การประมาณทรัพยากร ที่จำเป็นต้องใช้ การตรวจสอบสถานะความพร้อมใช้ของทรัพยากร การบำรุงรักษา การฝึกทักษะความชำนาญ ในการใช้งานอุปกรณ์และระบบต่าง ๆ การจัดทำฐานข้อมูลบัญชีทรัพยากร การวางระบบการจัดสรรทรัพยากร รวมทั้งระบบการระดมสรรพกำลัง การวางแผนระบบโลจิสติกส์ และการจัดทำคู่มือปฏิบัติงาน

(4.6.5) จัดทำค่าของงบประมาณเพื่อการป้องกันและลดผลกระทบ การเตรียมความพร้อม การเผชิญเหตุและการจัดการในภาวะฉุกเฉิน รวมถึงการฟื้นฟูอย่างยั่งยืน

กลยุทธ์ที่ 3 ส่งเสริมให้ทุกภาคส่วนสร้างความเป็นหุ้นส่วนในการลดความเสี่ยงจากสาธารณภัย

เป็นการมุ่งเน้นบทบาทการมีส่วนร่วมของทุกภาคส่วนในฐานะหุ้นส่วนในการป้องกันและบรรเทา สาธารณภัย ด้วยการกำหนดบทบาทของแต่ละภาคส่วนให้มีความชัดเจน เพื่อสร้างการรับรู้บทบาท ภารกิจ และความรู้สึกในความเป็นส่วนหนึ่งของการลดความเสี่ยงจากสาธารณภัยร่วมกัน โดยเปิดโอกาสให้ “ร่วมคิด ร่วมตัดสินใจ ร่วมทำ ร่วมแก้ปัญหา” ตามวงจรการจัดการความเสี่ยงจากสาธารณภัย ซึ่งเป็นแนวทางในการนำ เรื่องการลดความเสี่ยงจากสาธารณภัยเข้าสู่กระแสหลักในการพัฒนาอย่างยั่งยืนของประเทศ (Mainstreaming Disaster Risk Reduction into Development) และเสริมสร้างความเข้มแข็งหรือภูมิคุ้มกันให้แก่ชุมชน สังคม และประเทศต่อไป

ทั้งนี้ เทศบาลตำบลเชียงเคี่ยน ได้กำหนดนโยบายการสร้างความเป็นหุ้นส่วนในการจัดการความ เสี่ยงจากสาธารณภัยเป็นนโยบายสำคัญของจังหวัด โดยขับเคลื่อนการบูรณาการลดความเสี่ยงจากสาธารณภัย

ให้นำไปสู่การปฏิบัติอย่างเป็นรูปธรรม รวมทั้งให้ความสำคัญในการวางแผน และจัดสรรงบประมาณ เพื่อสนับสนุนการดำเนินงาน ดังนี้

(1) แนวทางปฏิบัติในการกำหนดให้เป็นนโยบายสำคัญของท้องถิ่น

(1.1) ส่งเสริมบทบาทการมีส่วนร่วมของทุกภาคส่วนในฐานะหุ้นส่วนในการลดความเสี่ยงจากสาธารณสุข ได้แก่ การร่วมจัดทำแผนปฏิบัติการในการป้องกันและบรรเทาสาธารณสุขขององค์กรปกครองส่วนท้องถิ่น และระบุแผนงาน/โครงการในการลดความเสี่ยงจากสาธารณสุขไว้ในแผนพัฒนาท้องถิ่น และสนับสนุนความเป็นหุ้นส่วนระหว่างรัฐร่วมกับเอกชน ในกระบวนการวางแผน และขั้นตอนการจัดสรรงบประมาณ

(1.2) สนับสนุนและจัดสรรงบประมาณสำหรับการลดความเสี่ยงจากสาธารณสุข การเผชิญเหตุ และการฟื้นฟู เช่น งบประมาณรายจ่ายประจำปี งบประมาณในลักษณะบูรณาการเชิงยุทธศาสตร์ เป็นต้น

(1.3) สร้างความเข้มแข็งในการประสานงานระหว่างหน่วยงาน และการสร้างความร่วมมือระหว่างภาครัฐ ภาคประชาสังคม และภาคเอกชน

(1.4) จัดทำแผนรองรับการดำเนินการกิจกรรมให้บริการประชาชนได้อย่างต่อเนื่องเมื่อเกิดสาธารณสุขขึ้น เพื่อเป็นการเร่งให้การดำเนินงานหรือการให้บริการแก่ประชาชนกลับมาให้เหมือนภาวะปกติ

(1.5) ส่งเสริมและสนับสนุนโครงการความร่วมมือภาครัฐและเอกชนโดยการให้เอกชนเข้ามามีส่วนร่วมกับภาครัฐในการจัดสร้าง ปรับปรุง และพัฒนาการบริหารจัดการสาธารณสุขโรคและสาธารณสุขการขั้นพื้นฐาน รวมถึงการให้บริการที่เกี่ยวข้องอื่น ๆ ให้แก่ประชาชนภายใต้กรอบความเสี่ยงและระยะเวลาที่กำหนด เช่น จัดทำบันทึกข้อตกลงระหว่างภาคประชาสังคม ภาคเอกชน ภาครัฐในการนำนโยบายการลดความเสี่ยงจากสาธารณสุขไปสู่การปฏิบัติ

(2) แนวทางปฏิบัติในการร่วมเป็นหุ้นส่วนในการลดความเสี่ยงจากสาธารณสุขของชุมชน

ชุมชนมีบทบาทสำคัญเป็นอย่างมากในการเตรียมความพร้อมและลดความเสี่ยงจากสาธารณสุข เนื่องจากชุมชนต้องอาศัยอยู่ในพื้นที่ของตนซึ่งมีความเสี่ยง หากชุมชนได้รับการพัฒนาศักยภาพรวมทั้งมีภูมิปัญญาท้องถิ่นในการลดความเสี่ยงจากสาธารณสุข ก็สามารถทำให้ชุมชนของตนเองมีความปลอดภัยจากสาธารณสุข หรือฟื้นตัวจากสาธารณสุขที่เกิดขึ้นได้ภายในระยะเวลาอันรวดเร็ว โดยมีแนวทางปฏิบัติในการลดความเสี่ยงสาธารณสุขของชุมชน ดังนี้

(1) การทำความเข้าใจเรื่องการลดความเสี่ยงจากสาธารณสุข ให้สำรวจชุมชน เพื่อวิเคราะห์ความเสี่ยงและศักยภาพ รวมทั้งกลุ่มเปราะบางของชุมชน แล้วนำข้อมูลเหล่านั้นมาจัดทำเป็นแผนลดความเสี่ยงภัยของชุมชน

(2) ใช้ภูมิปัญญาท้องถิ่นในการเตรียมพร้อมรับมือกับสาธารณสุข

(3) มีแผนในภาวะฉุกเฉินเมื่อเกิดสาธารณสุขและแผนการฟื้นฟูชุมชนหลังจากเกิดสาธารณสุข โดยมีการประสานงานกับหน่วยงานของรัฐที่มีหน้าที่รับผิดชอบในระดับท้องถิ่น ระดับอำเภอ และระดับจังหวัด เพื่อให้แผนมีการบูรณาการและตอบสนองความต้องการของชุมชนได้อย่างแท้จริง

(4) มีแผนรับมือกับสาธารณสุขในครอบครัว เช่น การสร้างบ้านเรือนให้มีความเข้มแข็งและอยู่ในพื้นที่ปลอดภัย รวมทั้งมีการเตรียมพร้อมในครอบครัวหากต้องอพยพออกจากที่พักอาศัยเดิม

(5) จัดการฝึกอบรมสมาชิกชุมชนอยู่เสมอ โดยเฉพาะอย่างยิ่งกลุ่มเปราะบางเพื่อให้มีศักยภาพมากขึ้น

(6) สร้าง ซ่อมแซม หรือปรับปรุงสาธารณสุขโรคในชุมชนให้ช่วยลดความรุนแรงจากสาธารณสุข เช่น ชุมชนที่โดนน้ำท่วมบ่อยอาจมีการสร้างฝายชะลอน้ำหรือทำพื้นที่แก้มลิงเพื่อพักน้ำ เป็นต้น

(7) เตรียมสิ่งของยังชีพที่จำเป็นก่อนที่จะเกิดสาธารณสุข

บทที่ 5

การปฏิบัติขณะเกิดภัย

ยุทธศาสตร์ที่ 2 : การจัดการในภาวะฉุกเฉินแบบบูรณาการ

การจัดการในภาวะฉุกเฉิน เป็นการปฏิบัติการเผชิญเหตุเพื่อบรรเทาความรุนแรงของสาธารณภัย รวมทั้งการรักษาขวัญ สร้างความมั่นใจ และปฏิบัติหน้าที่อย่างเป็นระเบียบของเจ้าหน้าที่ และประชาชน โดยให้ยึดถือว่าการรักษาชีวิต และทรัพย์สินของประชาชนเป็นเรื่องเร่งด่วนลำดับแรก ที่จะต้องเร่งเข้าระงับเหตุ และให้ความช่วยเหลือ ทั้งนี้ การจัดการในภาวะฉุกเฉินต้องให้ความสำคัญ กับมาตรฐาน เอกภาพ ด้วยการใช้ทรัพยากรที่มีอยู่อย่างมีประสิทธิภาพและคุ้มค่า โดยการจัดโครงสร้างองค์กรปฏิบัติ ระบบการจัดการทรัพยากร และแบ่งมอบภารกิจความรับผิดชอบตามความเหมาะสม ทรัพย์สิน ทรัพยากร สภาพแวดล้อม และสังคมให้มีผลกระทบน้อยที่สุด ดังนั้น ในภาวะปกติจึงต้องมีการเตรียมความพร้อมไว้เพื่อให้สามารถเผชิญกับเหตุสาธารณภัยที่เกิดขึ้นได้

5.1 แนวคิดการจัดการในภาวะฉุกเฉิน

5.1.1 มาตรฐานการจัดการในภาวะฉุกเฉิน

ให้มีการจัดการในภาวะฉุกเฉินภายใต้รูปแบบ ระบบ และความเข้าใจที่เป็นมาตรฐานเดียวกัน เพื่อให้การจัดการสาธารณภัยสามารถเชื่อมต่อกันที่และภารกิจของหน่วยงานต่างๆ ได้ทันที โดยการนำระบบการบัญชาการเหตุการณ์มาบังคับใช้กับหน่วยงานที่มีหน้าที่เข้าปฏิบัติการเผชิญเหตุสาธารณภัยที่เกิดขึ้น

5.1.2 เอกภาพการจัดการในภาวะฉุกเฉิน

ให้มีการกำหนดลำดับการบังคับบัญชาที่ชัดเจน ระหว่างหน่วยงานต่าง ๆ ที่จะรับหน้าที่และภารกิจจากผู้ใด หน่วยงานใดเป็นหน่วยงานหลักในการเผชิญเหตุสาธารณภัยที่เกิดขึ้น หน่วยงานใดทำหน้าที่สนับสนุน รวมทั้งมีการแบ่งความรับผิดชอบต่อสถานการณ์ด้วยการกำหนดแนวทางปฏิบัติ (วัตถุประสงค์) กลยุทธ์/ยุทธวิธีที่ชัดเจน ซึ่งจะช่วยให้เจ้าหน้าที่จากหน่วยงานต่าง ๆ ที่เข้าร่วมในการเผชิญเหตุสาธารณภัยที่เกิดขึ้นสามารถปฏิบัติงานได้เป็นไปในทิศทางเดียวกันอย่างรวดเร็ว ราบรื่น และมีประสิทธิภาพ

5.1.3 ความยืดหยุ่นของโครงสร้างองค์กรการจัดการในภาวะฉุกเฉิน

ในระบบการจัดการในภาวะฉุกเฉิน จำเป็นต้องมีโครงสร้างองค์กรปฏิบัติที่มีความยืดหยุ่น เพื่อให้สามารถตอบโต้กับเหตุการณ์ที่อาจเกิดขึ้นได้ทุกประเภทและทุกขนาด เนื่องจากต้องอาศัยการประสานการดำเนินงานระหว่างหน่วยงาน ขอบเขตอำนาจหน้าที่ พื้นที่รับผิดชอบ รวมถึงสาขาวิชาชีพที่หลากหลาย ดังนั้น โครงสร้างขององค์กรปฏิบัติจึงต้องมีความยืดหยุ่นสอดคล้องกับแต่ละสถานการณ์ที่เกิดขึ้น โดยอาจปรับเปลี่ยนทั้งจำนวนบุคลากร บทบาทหน้าที่ และกิจกรรม

5.2 เป้าประสงค์

- 5.2.1 เพื่อยกระดับมาตรฐานระบบจัดการสาธารณภัยในภาวะฉุกเฉินเป็นไปอย่าง มีมาตรฐาน ยืดหยุ่น และเป็นเอกภาพ โดยบูรณาการความร่วมมือกับทุกภาคส่วนให้เกิดประสิทธิภาพและประสิทธิผล
- 5.2.2 เพื่อให้ผู้ประสบภัยได้รับความช่วยเหลือบรรเทาทุกข์อย่างรวดเร็ว ทันท่วง และทันต่อเหตุการณ์
- 5.2.3 เพื่อลดความสูญเสียชีวิตและทรัพย์สินของประชาชนที่ได้รับผลกระทบจากสาธารณภัยให้น้อยที่สุด





5.3 กลยุทธ์การบูรณาการการจัดการในภาวะฉุกเฉิน

กลยุทธ์ที่ 1 สร้างมาตรฐานการจัดการในภาวะฉุกเฉินอย่างมีเอกภาพ

การสร้างมาตรฐานการจัดการในภาวะฉุกเฉินอย่างมีเอกภาพ เป็นการวางแผนการเผชิญเหตุสาธารณภัยที่เกิดขึ้นอย่างเป็นระบบ โดยกำหนดโครงสร้างองค์กรการจัดการในภาวะฉุกเฉิน ระบบข้อมูล การสนับสนุน การตัดสินใจ การควบคุม การสั่งการ และการใช้แนวทางปฏิบัติที่เหมาะสมเป็นมาตรฐานเพื่อให้การจัดการในภาวะฉุกเฉินเป็นไปอย่างมีประสิทธิภาพ

(1) แนวทางปฏิบัติในการแจ้งเตือนภัยของหน่วยงานภาครัฐในการจัดการสาธารณภัย

เทศบาลตำบลเชียงเคี่ยน ได้กำหนดแนวทางปฏิบัติในการแจ้งเตือนภัยของหน่วยงานภาครัฐในการจัดการสาธารณภัย โดยใช้แนวทางตามแผนป้องกันและบรรเทาสาธารณภัยแห่งชาติ ซึ่งกำหนดระดับของสถานการณ์สาธารณภัย สำหรับใช้เป็นกรอบแนวคิดในการแจ้งเตือนภัย และเพื่อเป็นแนวทางให้หน่วยงานที่เกี่ยวข้องนำไปปรับใช้ตามภารกิจ/หน้าที่ของหน่วยงานในการจัดการสาธารณภัย โดยกำหนดความหมายของสีตามสถานการณ์ของสาธารณภัยไว้ 5 ระดับ ดังนี้

- สีแดง  หมายถึง สถานการณ์อยู่ในภาวะอันตรายสูงสุด ให้อาศัยอยู่แต่ในสถานที่ปลอดภัย หรือต้องอพยพไปยังสถานที่ปลอดภัย และปฏิบัติตามข้อสั่งการ
- สีส้ม  หมายถึง สถานการณ์อยู่ในภาวะเสี่ยงอันตรายสูง เจ้าหน้าที่กำลังควบคุมสถานการณ์ ให้อพยพไปยังสถานที่ปลอดภัย และปฏิบัติตามแนวทางที่กำหนด
- สีเหลือง  หมายถึง สถานการณ์อยู่ในภาวะเสี่ยงอันตราย มีแนวโน้มที่สถานการณ์จะรุนแรงมากขึ้น ให้จัดเตรียมความพร้อมรับสถานการณ์ และปฏิบัติตามคำแนะนำ
- สีน้ำเงิน  หมายถึง สถานการณ์อยู่ในภาวะเฝ้าระวัง ให้ติดตามข้อมูลข่าวสารอย่างใกล้ชิด
- สีเขียว  หมายถึง สถานการณ์อยู่ในภาวะปกติ ให้ติดตามข้อมูลข่าวสารเป็นประจำ

(2) แนวทางปฏิบัติในการจัดการเมื่อเกิดสาธารณภัยตามพระราชบัญญัติป้องกันและบรรเทาสาธารณภัย พ.ศ. 2550

(2.1) เมื่อเกิดหรือคาดว่าจะเกิดสาธารณภัยขึ้นในเขตพื้นที่ เทศบาลตำบลเชียงเคี่ยน ดำเนินการดังนี้

(2.1.1) เมื่อเกิดหรือคาดว่าจะเกิดสาธารณภัยขึ้นในเขต เทศบาลตำบลเชียงเคี่ยน ให้เป็นหน้าที่ของผู้อำนวยการท้องถิ่นของ เทศบาลตำบลเชียงเคี่ยน เข้าดำเนินการป้องกันและบรรเทาสาธารณภัยโดยเร็ว และให้แจ้งผู้อำนวยการอำเภอเทิง และผู้อำนวยการจังหวัดเชียงราย ทราบทันที

(2.1.2) กรณีที่พื้นที่ที่เกิดหรือคาดว่าจะเกิดสาธารณภัยอยู่ในความรับผิดชอบของผู้อำนวยการท้องถิ่นหลายคน ผู้อำนวยการท้องถิ่นคนหนึ่งคนใดจะใช้อำนาจหรือปฏิบัติหน้าที่ไปพลางก่อนก็ได้ แล้วให้แจ้งผู้อำนวยการท้องถิ่นอื่นทราบโดยเร็ว

(2.1.3) กรณีผู้อำนวยการท้องถิ่นมีความจำเป็นต้องได้รับความช่วยเหลือจากเจ้าหน้าที่ของรัฐ หรือหน่วยงานของรัฐที่อยู่นอกเขตขององค์กรปกครองส่วนท้องถิ่นแห่งพื้นที่ของตน ให้แจ้งให้ผู้อำนวยการอำเภอ หรือผู้อำนวยการจังหวัดแล้วแต่กรณี เพื่อสั่งการโดยเร็วต่อไป

(2.1.4) ผู้อำนวยการในเขตพื้นที่ที่ติดต่อหรือใกล้เคียงมีหน้าที่สนับสนุนการป้องกันและบรรเทาสาธารณภัยแก่ผู้อำนวยการซึ่งรับผิดชอบในการป้องกันและบรรเทาสาธารณภัยที่เกิดขึ้นในพื้นที่ติดต่อหรือใกล้เคียงนั้น

(2.1.5) เมื่อเกิดสาธารณภัยขึ้น เจ้าพนักงานที่ประสบเหตุมีหน้าที่ต้องเข้าดำเนินการเบื้องต้นเพื่อระงับภัยนั้น แล้วรีบรายงานให้ผู้บัญชาการท้องถิ่นเพื่อสั่งการต่อไป และในกรณีจำเป็นอันไม่อาจหลีกเลี่ยงได้ ให้เจ้าพนักงานมีอำนาจดำเนินการใดเพื่อประโยชน์ในการคุ้มครองชีวิตหรือป้องกันอันตรายที่จะเกิดแก่บุคคลได้

(2.1.6) กรณีเจ้าพนักงานจำเป็นต้องเข้าไปในอาคาร หรือสถานที่ที่อยู่ใกล้เคียงกับบริเวณที่เกิดสาธารณภัยเพื่อทำการป้องกันและบรรเทาสาธารณภัยให้กระทำได้ต่อเมื่อได้รับอนุญาตจากเจ้าของหรือผู้ครอบครองอาคารหรือสถานที่แล้ว เว้นแต่ไม่มีเจ้าของหรือผู้ครอบครองอยู่ในเวลานั้น หรือเมื่อมีผู้อำนวยกาอยู่ด้วย และหากทรัพย์สินนั้นเป็นสิ่งที่ทำให้เกิดสาธารณภัยได้ง่าย ให้เจ้าพนักงานมีอำนาจสั่งให้เจ้าของหรือผู้ครอบครองขนย้ายทรัพย์สินออกจากอาคารหรือสถานที่ดังกล่าวได้ หากเจ้าของหรือผู้ครอบครองไม่ปฏิบัติตามคำสั่ง ให้เจ้าพนักงานมีอำนาจขนย้ายทรัพย์สินนั้นได้ตามความจำเป็นแก่การป้องกันและบรรเทาสาธารณภัย โดยเจ้าพนักงานไม่ต้องรับผิดชอบบรรเทาความเสียหายอันเกิดจากการกระทำดังกล่าว

(2.1.7) ให้ผู้อำนวยกาในเขตพื้นที่รับผิดชอบสำรวจความเสียหายที่เกิดขึ้น และทำบัญชีรายชื่อผู้ประสบภัยและทรัพย์สินที่เสียหายไว้เป็นหลักฐาน พร้อมทั้งออกหนังสือรับรองให้ผู้ประสบภัยไว้เป็นหลักฐานในการรับการสงเคราะห์และฟื้นฟู

(2.1.8) ในกรณีที่เกิดสาธารณภัยร้ายแรงอย่างยิ่ง (ระดับ 4) นายกรัฐมนตรีหรือรองนายกรัฐมนตรีซึ่งนายกรัฐมนตรีมอบหมายมีอำนาจสั่งการผู้บัญชาการ ผู้อำนวยกา หน่วยงานของรัฐ และองค์กรปกครองส่วนท้องถิ่นให้ดำเนินการอย่างหนึ่งอย่างใดเพื่อการป้องกันและบรรเทาสาธารณภัยรวมตลอดทั้งให้ความช่วยเหลือแก่ประชาชน โดยมีอำนาจเช่นเดียวกับผู้บัญชาการป้องกันและบรรเทาสาธารณภัยแห่งชาติ และผู้อำนวยกาแต่ละระดับ

(3) แนวทางปฏิบัติในการจัดตั้งองค์กรปฏิบัติการจัดการในภาวะฉุกเฉิน

(3.1) การจัดตั้งองค์กรปฏิบัติการจัดการในภาวะฉุกเฉิน เทศบาลตำบลเชียงใหม่

ทำหน้าที่เป็นกลไกที่เป็นศูนย์กลางการปฏิบัติการจัดการในภาวะฉุกเฉิน (Emergency Operation Centre : EOC) เพื่อให้การวิเคราะห์ ประเมิน ประสานงาน และปฏิบัติการกิจต่างๆ ที่เกี่ยวข้องในการจัดการเหตุการณ์ต่างๆ ในภาวะฉุกเฉินมีความเป็นเอกภาพ โดยมีองค์ประกอบและโครงสร้างภายในองค์กรที่จำเป็น เหมาะสม และสอดคล้องกับภารกิจระดับการจัดการสาธารณภัยของประเทศในแต่ละระดับ เพื่อให้เกิดความคล่องตัว มีความยืดหยุ่น และมีประสิทธิภาพ

ทั้งนี้ เมื่อเกิดหรือคาดว่าจะเกิดสาธารณภัยขึ้น ให้กองอำนาจการป้องกันและบรรเทาสาธารณภัยเทศบาลตำบลเชียงใหม่ จัดตั้งศูนย์ปฏิบัติการฉุกเฉินท้องถิ่น (ศปก.อปท.) ขึ้น โดยมีผู้อำนวยกาท้องถิ่นเป็นผู้ควบคุมและสั่งการ เพื่อทำหน้าที่จัดการสาธารณภัยที่เกิดขึ้นจนกว่าสถานการณ์จะกลับเข้าสู่ภาวะปกติ พร้อมทั้งประสานกับส่วนราชการและหน่วยงานที่เกี่ยวข้องในพื้นที่รับผิดชอบ และประสานความร่วมมือกับทุกภาคส่วนในการจัดการสาธารณภัยทุกขั้นตอน หากในกรณีไม่สามารถควบคุมสถานการณ์สาธารณภัยตามขีดความสามารถโดยลำพัง ให้ขอรับ การสนับสนุนจากกองอำนาจการป้องกันและบรรเทาสาธารณภัยองค์การบริหารส่วนตำบลแม่ลอย และ/หรือ กองอำนาจการป้องกันและบรรเทาสาธารณภัยอำเภอ

(3.2) โครงสร้างศูนย์ปฏิบัติการฉุกเฉินท้องถิ่น เทศบาลตำบลเชียงเคี่ยน

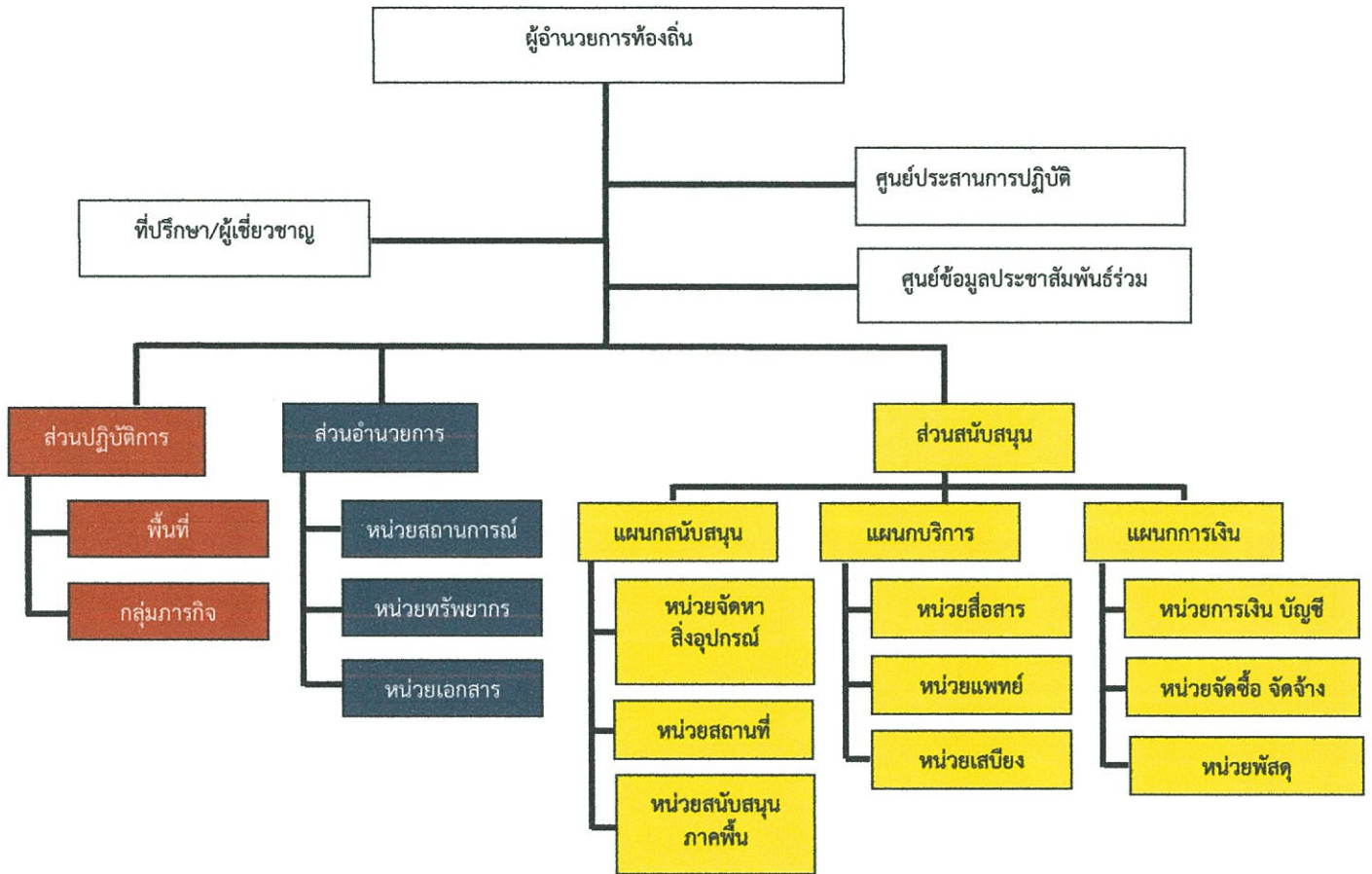

แผนภาพที่ 5-1 : โครงสร้างศูนย์ปฏิบัติการฉุกเฉินท้องถิ่น

หมายเหตุ : โครงสร้างดังกล่าวสามารถปรับได้ตามความเหมาะสมกับสถานการณ์โดยยึดหลักมาตรฐานเอกภาพในการจัดการ และความยืดหยุ่นของโครงสร้างองค์การการจัดการในภาวะฉุกเฉิน

(3.2) บทบาทหน้าที่ภายในโครงสร้างศูนย์ปฏิบัติการฉุกเฉิน เทศบาลตำบลเชียงเคี่ยน มีดังนี้

(3.2.1) คณะที่ปรึกษา/ผู้เชี่ยวชาญ มีหน้าที่ ให้ข้อเสนอแนะ คำแนะนำ ข้อมูลทางวิชาการ การสังเคราะห์แนวโน้มสถานการณ์ และเทคนิคการปฏิบัติที่เกี่ยวข้องกับเหตุการณ์สาธารณสุขที่เกิดขึ้น โดยให้คำนี้ถึงความปลอดภัยในการปฏิบัติงานเป็นสิ่งสำคัญ พร้อมทั้งปฏิบัติหน้าที่อื่นใดตามที่ผู้อำนวยการท้องถิ่นเห็นสมควร

(3.2.2) ศูนย์ข้อมูลประชาสัมพันธ์ร่วม มีหน้าที่ ประสานข้อมูลเหตุการณ์กับส่วนต่างๆเพื่อสื่อสารและประชาสัมพันธ์ข้อมูลข่าวสารให้กับประชาชนและสื่อมวลชน รวมทั้งปฏิบัติการทางจิตวิทยามวลชน

(3.2.3) ส่วนปฏิบัติการ มีหน้าที่ ปฏิบัติการลดอันตรายที่เกิดขึ้นโดยเร็ว โดยรักษาชีวิตและปกป้องทรัพย์สิน เข้าควบคุมสถานการณ์ ฟื้นฟูสู่สภาวะปกติ ค้นหาและกักกั กู้ชีพ รักษาพยาบาล การแพทย์และสาธารณสุข รักษาความสงบเรียบร้อย การจราจร ผจญเพลิง โครงสร้างพื้นฐาน สารเคมี และวัตถุอันตราย กัมมันตรังสี ส่งกำลังบำรุง การขนส่ง อพยพ และบริหารจัดการผู้เสียชีวิต

(3.2.4) ส่วนอำนวยการ มีหน้าที่ ติดตามสถานการณ์ วิเคราะห์แนวโน้ม สถานการณ์ แจ้งเตือนภัย รวบรวม ประสานข้อมูล และประเมินความต้องการและความจำเป็นในการ สนับสนุนทรัพยากร ในภาวะฉุกเฉิน รวมถึงจัดเตรียมเอกสารและวางแผนเผชิญเหตุโดยใช้ข้อมูลที่ได้รับจาก ส่วนปฏิบัติการเป็นฐานดำเนินการ พร้อมทั้งให้การสนับสนุนสถานที่ปฏิบัติงานแก่กองอำนวยการป้องกัน และบรรเทาสาธารณภัย เทศบาลตำบลเชียงเคี่ยน /ศูนย์ปฏิบัติการฉุกเฉิน เทศบาลตำบลเชียงเคี่ยน ฯลฯ

(3.2.5) ส่วนสนับสนุน มีหน้าที่ ดังนี้

(5.1) ตอบสนองการร้องขอรับการสนับสนุนในทุกๆ ด้านที่จำเป็น เพื่อให้การ จัดการในภาวะฉุกเฉินดำเนินไปอย่างมีประสิทธิภาพและประสิทธิผล ได้แก่ สงเคราะห์ช่วยเหลือผู้ประสบภัย สาธารณูปโภค สาธารณูปการ บริการสังคม พลังงาน บริหารจัดการศูนย์พักพิงชั่วคราว พื้นฟูพื้นที่ประสบภัย พื้นฟูทรัพยากรธรรมชาติและสิ่งแวดล้อม การฟื้นฟู และงานชุมชน

(5.2) ตอบสนองการร้องขอรับการสนับสนุนในด้านงบประมาณ การเงิน และการบัญชี และการรับบริจาค ฯลฯ

ทั้งนี้ การจัดบุคลากรประจำศูนย์ปฏิบัติการฉุกเฉินท้องถิ่นรายละเอียดตาม

ศูนย์ปฏิบัติการฉุกเฉิน เทศบาลตำบลเชียงเคี่ยน

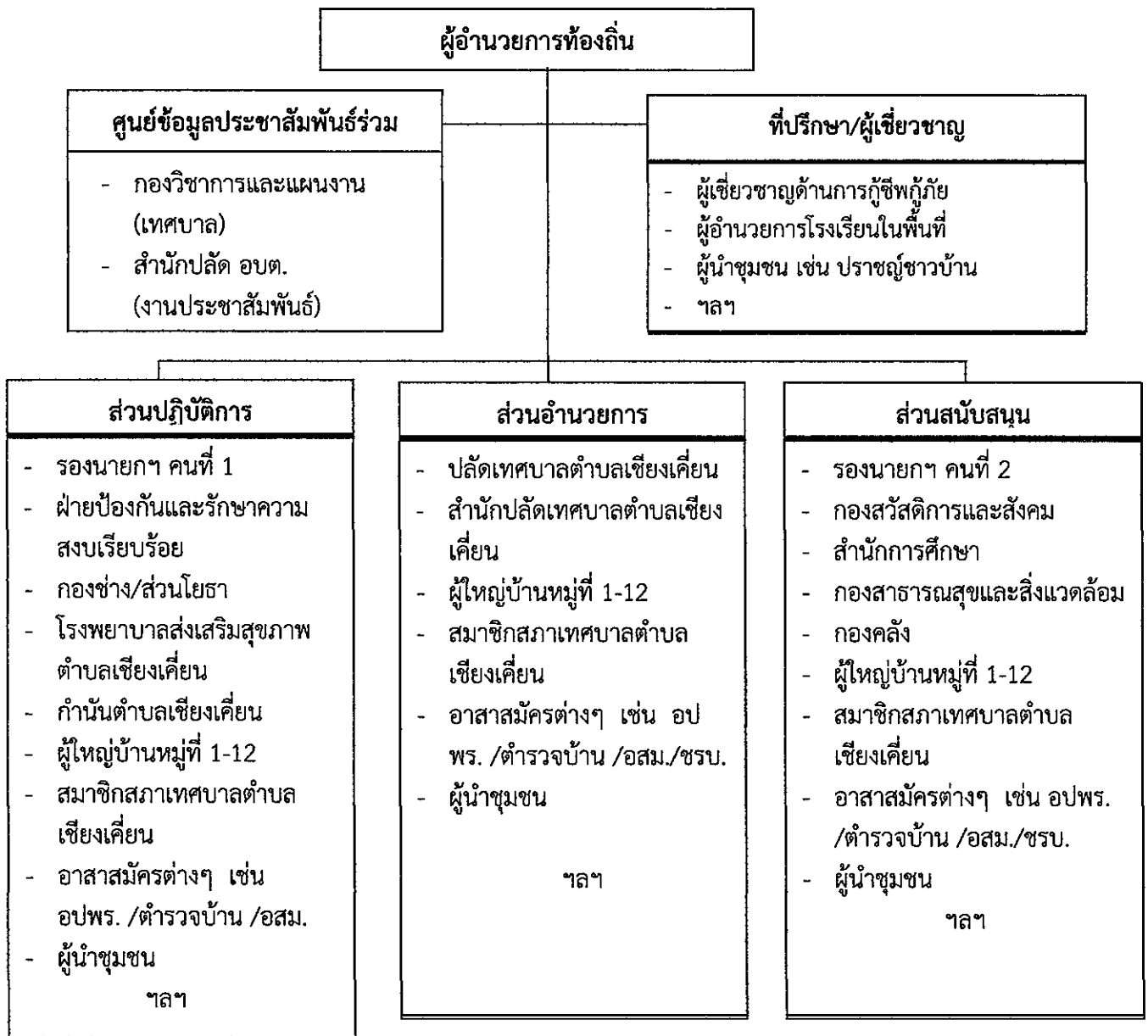

แผนภาพที่ 5-2 : (ตัวอย่าง) การจัดบุคลากรประจำศูนย์ปฏิบัติการฉุกเฉินท้องถิ่น

หมายเหตุ : การจัดบุคลากรประจำศูนย์ปฏิบัติการฉุกเฉินท้องถิ่นปรับได้ตามความเหมาะสม ขึ้นอยู่กับสถานการณ์และความรุนแรงของสาธารณภัย และตามที่ผู้อำนวยการท้องถิ่นเห็นสมควร เพื่อประโยชน์ในการบริหารจัดการสาธารณภัยในพื้นที่

(3.3) ผู้มีอำนาจหน้าที่ในการป้องกันและบรรเทาสาธารณภัย และผู้ที่เกี่ยวข้องอย่างเป็นทางการและชัดเจนแต่ละระดับ ตั้งแต่ระดับประเทศ ระดับจังหวัด อำเภอ และระดับท้องถิ่น (ตามแผนภาพที่ 5-3)

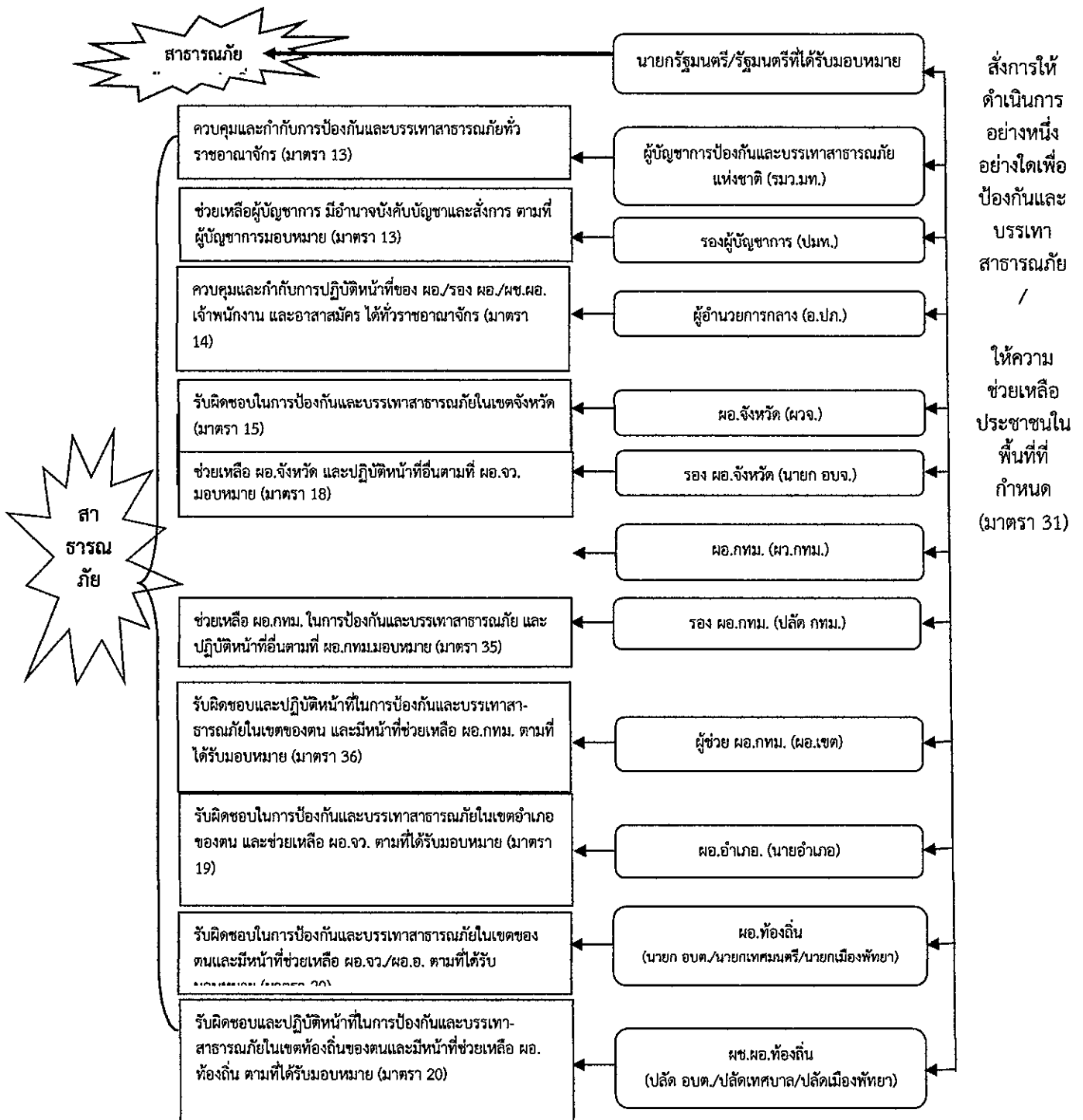

แผนภาพที่ 5-3 การกำหนดบุคคลผู้มีอำนาจในการป้องกันและบรรเทาสาธารณภัย ตามพระราชบัญญัติป้องกันและบรรเทาสาธารณภัย พ.ศ. 2550

(4) แนวทางปฏิบัติในการประกาศเขตพื้นที่ประสบสาธารณภัยและการประกาศเขตให้การช่วยเหลือผู้ประสบภัยตามระเบียบกระทรวงการคลังฯ

(4.1) การประกาศเขตพื้นที่ประสบสาธารณภัย

กรณีเกิดสาธารณภัยตามนิยามของมาตรา 4 แห่งพระราชบัญญัติป้องกันและบรรเทาสาธารณภัย พ.ศ. 2550 ซึ่งปรากฏชัดเป็นที่ทราบโดยทั่วไปในเขตพื้นที่นั้น ให้มีการประกาศเขตพื้นที่ประสบสาธารณภัยทันที หรือในกรณีเพื่อประโยชน์ต่อการจัดการสาธารณภัยในเขตพื้นที่ดังกล่าวตามข้อเท็จจริงที่ปรากฏ

และใช้เป็นหลักฐานยืนยันถึงข้อเท็จจริงเกี่ยวกับสาธารณภัยที่เกิดขึ้น เพื่อให้ส่วนราชการ หน่วยงาน องค์กรปกครองส่วนท้องถิ่น และภาคเอกชน สามารถดำเนินการให้ความช่วยเหลือผู้ประสบภัยได้ตามระเบียบกฎหมายที่เกี่ยวข้องก็สามารถออกประกาศเขตพื้นที่ประสบสาธารณภัยได้ โดยมีแนวทางการปฏิบัติ ดังนี้

(4.1.1) เมื่อเกิดเหตุสาธารณภัยในพื้นที่ใดให้กองอำนาจการป้องกันและบรรเทาสาธารณภัยอำเภอและหรือกองอำนาจการป้องกันและบรรเทาสาธารณภัยเทศบาลตำบลเชียงใหม่ ตรวจสอบข้อเท็จจริงและรายงานสถานการณ์สาธารณภัยที่เกิดขึ้น ให้กองอำนาจการป้องกันและบรรเทาสาธารณภัยจังหวัดเชียงใหม่ ทราบ เพื่อเป็นข้อมูลประกอบการตัดสินใจประกาศเขตพื้นที่ประสบภัย

(4.1.2) เมื่อเกิดสาธารณภัยขึ้นและส่งผลกระทบต่อสาธารณชน และก่อให้เกิดอันตรายต่อชีวิต ร่างกาย หรือก่อให้เกิดความเสียหายแก่ทรัพย์สินของประชาชน ในพื้นที่ ให้ผู้อำนาจการจังหวัดประกาศเขตพื้นที่ประสบภัยสาธารณภัยตามดุลพินิจ โดยมีแนวทางการประกาศ ดังนี้

- (1) ระบุประเภทสาธารณภัย
- (2) สาเหตุการเกิดสาธารณภัย
- (3) ช่วงเวลา ที่เกิดสาธารณภัย
- (4) พื้นที่ที่เกิดสาธารณภัย
- (5) ผลกระทบต่อสาธารณชนและก่อให้เกิดอันตรายต่อชีวิต ร่างกาย หรือก่อให้เกิดความเสียหายแก่ทรัพย์สินของประชาชน

เพื่อประโยชน์ในการจัดการสาธารณภัยในเขตพื้นที่ กำหนดให้มีการออกประกาศเขตพื้นที่ประสบสาธารณภัยได้ตามดุลพินิจ เพื่อให้ส่วนราชการ หน่วยงาน องค์กรปกครองส่วนท้องถิ่น ภาคเอกชน สามารถให้ความช่วยเหลือผู้ประสบภัยได้ตามระเบียบกฎหมายที่เกี่ยวข้อง

ระดับ	การจัดการ	ผู้ออกประกาศเขตพื้นที่ประสบสาธารณภัย
1	สาธารณภัยขนาดเล็ก	ผู้อำนาจการจังหวัด / ผู้อำนาจการกรุงเทพมหานคร
2	สาธารณภัยขนาดกลาง	ผู้อำนาจการจังหวัด / ผู้อำนาจการกรุงเทพมหานคร
3	สาธารณภัยขนาดใหญ่	ผู้บัญชาการป้องกันและบรรเทาสาธารณภัยแห่งชาติ
4	สาธารณภัยร้ายแรงอย่างยิ่ง	นายกรัฐมนตรี หรือรองนายกรัฐมนตรีซึ่งนายกรัฐมนตรีมอบหมาย

ทั้งนี้ ผู้ประสบภัยอาจขอให้มีหนังสือรับรองพื้นที่ประสบภัย ทั้งที่เป็นบุคคล และนิติบุคคลได้ โดยให้กรมป้องกันและบรรเทาสาธารณภัย กำหนดรูปแบบ แนวทางปฏิบัติในการประกาศเขตพื้นที่ประสบสาธารณภัย และหนังสือรับรองผู้ประสบภัยประเภทบุคคลธรรมดาและนิติบุคคลตามมาตรา 30 แห่งพระราชบัญญัติป้องกันและบรรเทาสาธารณภัย พ.ศ. 2550

(4.2) การประกาศเขตการให้ความช่วยเหลือผู้ประสบภัยพิบัติกรณีฉุกเฉิน

ตามระเบียบกระทรวงการคลัง ว่าด้วยเงินทดรองราชการเพื่อช่วยเหลือผู้ประสบภัยพิบัติกรณีฉุกเฉิน มีวัตถุประสงค์เพื่อให้ส่วนราชการนำเงินทดรองราชการมาใช้จ่ายในการให้ความช่วยเหลือหรือสนับสนุนการให้ความช่วยเหลือผู้ประสบภัยพิบัติเป็นกรณีเร่งด่วนตามความจำเป็นและเหมาะสม เมื่อเกิดภัยพิบัติกรณีฉุกเฉินขึ้นในท้องที่หนึ่งท้องที่ใด โดยมุ่งหมายที่จะบรรเทาความเดือดร้อนเฉพาะหน้าของผู้ประสบภัยพิบัติ แต่มิได้มุ่งหมายที่จะชดใช้ความเสียหายให้แก่ผู้ใด ซึ่งการให้ความช่วยเหลือผู้ประสบภัยพิบัติให้ถือปฏิบัติตามระเบียบและหลักเกณฑ์ที่กระทรวงการคลังกำหนด

เมื่อภัยพิบัติกรณีฉุกเฉินเกิดขึ้นในท้องที่ใด ให้ผู้มีอำนาจดำเนินการประกาศให้ท้องที่นั้นเป็นเขตการให้ความช่วยเหลือผู้ประสบภัยพิบัติกรณีฉุกเฉิน ดังนี้

พื้นที่	ผู้มีอำนาจ
กรุงเทพมหานคร	อธิบดีกรมป้องกันและบรรเทาสาธารณภัย
จังหวัด	ผู้ว่าราชการจังหวัดร่วมกับคณะกรรมการให้ความช่วยเหลือผู้ประสบภัยพิบัติจังหวัด (ก.ช.ภ.จ.) หากไม่สามารถประชุม ก.ช.ภ.จ. ได้ทันท่วงที และผู้ว่าราชการจังหวัดเห็นว่าความเสียหายดังกล่าวเป็นไปตามหลักเกณฑ์ที่กระทรวงการคลังกำหนด ก็ให้มีอำนาจพิจารณาประกาศเขตการให้ความช่วยเหลือผู้ประสบภัยพิบัติกรณีฉุกเฉินไปก่อนได้โดยไม่ต้องขอความเห็นชอบจาก ก.ช.ภ.จ.

การประกาศเขตการให้ความช่วยเหลือผู้ประสบภัยพิบัติกรณีฉุกเฉินต้องกำหนดพื้นที่และระยะเวลาของการให้ความช่วยเหลือผู้ประสบภัยพิบัติด้วย ทั้งนี้ ให้เป็นไปตามหลักเกณฑ์ วิธีการ และเงื่อนไขที่กรมป้องกันและบรรเทาสาธารณภัยกำหนด โดยความเห็นชอบของกระทรวงการคลัง

(5) แนวทางปฏิบัติในการตัดสินใจระดับการจัดการสาธารณภัย

ให้ผู้บัญชาการหรือผู้อำนวยการใช้เกณฑ์หรือเงื่อนไขดังต่อไปนี้ ประกอบการพิจารณา ระดับการจัดการสาธารณภัย ดังนี้

เกณฑ์/เงื่อนไข	ข้อมูลที่ใช้ระบุเงื่อนไข
(1) พื้นที่	พื้นที่ใช้สอยในลักษณะต่าง ๆ ที่ได้รับผลกระทบ และความเสียหาย (1.1) พื้นที่ทางการเกษตรและปศุสัตว์ (1.2) พื้นที่ธุรกิจ อุตสาหกรรม และการประกอบการ (1.3) พื้นที่อยู่อาศัย (จำนวนหลังคาเรือน) (1.4) พื้นที่ทางธรรมชาติ
(2) ประชากร	จำนวนและลักษณะของประชากรในพื้นที่ที่ได้รับผลกระทบ (2.1) จำนวนผู้ได้รับผลกระทบ (2.2) จำนวนผู้อพยพ (2.3) จำนวนผู้ได้รับบาดเจ็บและเสียชีวิต
(3) ความซับซ้อน	ความยากง่าย สถานการณ์แทรกซ้อน และเงื่อนไขทางเทคนิคของสถานการณ์ (3.1) ความรุนแรงของภัย ความเฉพาะเจาะจงทางเทคนิคของภัย การเกิดภัยต่อเนื่อง (3.2) ความเสียหายที่เกิดขึ้นหรือส่งผลกระทบต่อสาธารณูปโภคพื้นฐาน สถานที่สำคัญ และเส้นทางรถไฟ ความช่วยเหลือ (3.3) การคาดการณ์การขยายตัวของภัย พื้นที่ที่จะเสียหายต่อไป ระยะเวลาที่การดำเนินกิจกรรมปกติที่ต้องหยุดชะงัก ระยะเวลาที่ต้องใช้ในการตอบสนองต่อสถานการณ์ และระยะเวลาที่ต้องช่วยฟื้นฟูเบื้องต้น
(4) ศักยภาพด้านทรัพยากร	ความสามารถในการปฏิบัติงานจากทรัพยากร (4.1) กำลังคน ทั้งของหน่วยงานหลักและหน่วยงานสนับสนุน พร้อมทั้งอาสาสมัครหน่วยต่าง ๆ (4.2) เครื่องมือ อุปกรณ์ ยานพาหนะ และอุปกรณ์พิเศษต่าง ๆ ที่ต้องใช้ตามแต่ลักษณะทางเทคนิคของภัย (4.3) ปัจจัยยังชีพสำหรับแจกจ่ายแก่ผู้ได้รับผลกระทบของหน่วยงานหลัก

เกณฑ์/เงื่อนไข	ข้อมูลที่ใช้ระบุเงื่อนไข
	และจากการสนับสนุนจากภาคีหลัก (4.4) แหล่งที่มาและจำนวนเงินงบประมาณจากหน่วยงานในพื้นที่
(5) การพิจารณาตัดสินใจของผู้บัญชาการ/ผู้อำนวยการ	ดูเลยพินิจจากการประเมินสถานการณ์จากเงื่อนไขต่าง ๆ (5.1) ขอบเขตการปกครอง (5.2) การประเมินศักยภาพในการจัดการสาธารณสุข

ทั้งนี้ ให้ใช้เกณฑ์เงื่อนไขทางด้านพื้นที่/ประชากร/ความซับซ้อน/ศักยภาพด้านทรัพยากร และวิจารณ์ญาณหรือดุลยพินิจของผู้ผู้อำนวยการอย่างใดอย่างหนึ่ง หรือหลายอย่างประกอบกันเป็นเกณฑ์ในการนำเสนอเพื่อขอระดับการจัดการสาธารณสุข

(6) แนวทางการปฏิบัติในการอพยพ

เมื่อเกิดหรือคาดว่าจะเกิดสาธารณสุขภัยขึ้นในพื้นที่ใด และการอาศัยอยู่ในเขตพื้นที่นั้นจะเป็นอันตราย ให้ผู้มีอำนาจตามมาตรา 28 แห่งพระราชบัญญัติป้องกันและบรรเทาสาธารณสุข พ.ศ. 2550 มีอำนาจสั่งอพยพผู้ซึ่งอยู่ในพื้นที่นั้น ออกไปจากพื้นที่อย่างเป็นระเบียบ ทั้งนี้ ให้ดำเนินการอพยพก่อนเกิดสาธารณสุขภัย และจัดให้มีกำลังเจ้าหน้าที่เข้ารักษาความสงบเรียบร้อย เพื่อป้องกันทรัพย์สินของประชาชน โดยให้ผู้นำชุมชนและหน่วยงานปฏิบัติตามขั้นตอน ดังนี้

(6.1) การอพยพเคลื่อนย้าย

(6.1.1) การตัดสินใจอพยพ

(1) ในเขต เทศบาลตำบลเชียงเคี่ยน กำหนดให้นายกเทศมนตรีตำบลเชียงเคี่ยน ในฐานะผู้อำนวยการท้องถิ่น หรือผู้ได้รับมอบหมายเป็นผู้ตัดสินใจและควบคุมการอพยพประชาชนออกจากพื้นที่ประสบภัย โดยมีปลัดเทศบาลตำบลเชียงเคี่ยน ในฐานะผู้ช่วยผู้อำนวยการท้องถิ่นเป็นผู้ช่วย

(2) ในเขตพื้นที่หมู่บ้าน กำหนดให้ผู้ใหญ่บ้านแต่ละหมู่บ้านเป็นผู้ตัดสินใจและควบคุมการอพยพประชาชนออกจากพื้นที่ประสบภัย โดยมีผู้ช่วยผู้ใหญ่บ้านและสมาชิกสภาเทศบาลตำบลเชียงเคี่ยน เป็นผู้ช่วย ทุกขั้นตอนการปฏิบัติต้องประสานการปฏิบัติและรายงานสถานการณ์ไปยังนายกเทศมนตรีตำบลเชียงเคี่ยน ในฐานะผู้อำนวยการท้องถิ่น เบอร์โทรศัพท์ 053-918086

(6.1.2) เมื่อได้รับข้อมูลข่าวสารแจ้งเตือน ให้แจ้งประชาชนต้องเตรียมตัวไว้ให้พร้อมสำหรับการอพยพ โดยจัดเตรียมกระเป๋าที่มีของมีค่า เงินสด เอกสารสำคัญ ของใช้จำเป็นส่วนตัว ยารักษาโรค อาหาร น้ำดื่ม เท่าที่จำเป็น รวมทั้งดูแลสภาพจิตใจในครอบครัวให้อยู่ในความสงบ ก่อนออกจากบ้านเรือนต้องปิดบ้านเรือนให้มิดชิดที่สุดเท่าที่จะทำได้ และเดินทางไปรวมกัน ณ จุดนัดหมายประจำชุมชนโดยเร็ว

(6.1.3) หน่วยอพยพ ต้องศึกษาเส้นทางที่จะเข้าสู่พื้นที่เป้าหมาย และตรวจสอบสภาพของยานพาหนะสำหรับการอพยพให้พร้อมปฏิบัติหน้าที่อยู่ตลอดเวลา รวมทั้งติดต่อประสานงานกับผู้นำชุมชนหรือผู้นำหมู่บ้านทุกระยะ ประชาสัมพันธ์ให้คำแนะนำในขั้นตอนการอพยพต่อผู้อพยพ

(6.1.4) จัดลำดับความสำคัญของผู้อพยพ โดยแบ่งกลุ่มผู้อพยพที่ต้องได้รับการดูแลเป็นพิเศษ (กลุ่มเปราะบาง) เช่น กลุ่มผู้ป่วยทุพพลภาพ คนพิการ คนชรา เด็ก สตรี ควรได้รับการพิจารณาให้อพยพไปก่อน เป็นต้น กรณีเด็ก บิดาและมารดาควรอพยพไปด้วยกันทั้งครอบครัว และควรอพยพเป็นกลุ่ม

(6.1.5) จัดให้มีสถานที่ปลอดภัยและที่พักพิงชั่วคราวแก่ผู้อพยพและเจ้าหน้าที่ โดยจัดระเบียบพื้นที่พักพิงให้เหมาะสมเป็นสัดส่วนและมีระบบสุขาภิบาล โดยให้ กองอำนาจการป้องกันและบรรเทาสาธารณสุขเทศบาลตำบลเชียงเคี่ยน เป็นหน่วยงานรับผิดชอบหลัก

(6.1.6) การบริหารจัดการศูนย์พักพิงชั่วคราว และสนับสนุนกิจกรรมด้านสังคมสงเคราะห์เพื่อการฟื้นฟูด้านสังคมและจิตใจให้แก่ผู้ประสบภัย และผู้ประสบปัญหาทางสังคม โดยให้โดยให้กองอำนาจการป้องกันและบรรเทาสาธารณสุขเทศบาลตำบลเชียงเคี่ยน เป็นหน่วยงานรับผิดชอบหลัก

(6.1.7) จัดระเบียบการจราจรชั่วคราวในพื้นที่ที่เกิดสาธารณภัยและพื้นที่ใกล้เคียง รวมทั้งจัดระเบียบการจราจรในพื้นที่พักพิงชั่วคราวเพื่อรองรับการอพยพ เพื่อเป็นการรักษาความปลอดภัยในชีวิตและทรัพย์สินของประชาชนและส่วนราชการ และสามารถดำเนินการอพยพเคลื่อนย้าย เป็นไปอย่างมีระบบสามารถระงับการแตกตื่นเสียชีวิตของประชาชนไปสู่สถานที่ปลอดภัยได้อย่างมีประสิทธิภาพ โดยให้กองอำนาจการป้องกันและบรรเทาสาธารณภัยเทศบาลตำบลเชียงเคี่ยน เป็นหน่วยงานรับผิดชอบหลัก

(6.1.8) ให้ความช่วยเหลือผู้อพยพในการขนย้ายทรัพย์สินของใช้ในพื้นที่ที่เกิดสาธารณภัยและพื้นที่ใกล้เคียงตามที่ได้รับแจ้งขอ โดยให้กองอำนาจการป้องกันและบรรเทาสาธารณภัยเทศบาลตำบลเชียงเคี่ยน เป็นหน่วยงานรับผิดชอบหลักหากไม่เพียงพอประสานหน่วยงานทหารในพื้นที่

(6.1.9) ให้มีการจัดทำทะเบียนเพื่อตรวจสอบจำนวนผู้อพยพและผู้ที่ยังติดค้างในพื้นที่ โดยให้กองอำนาจการป้องกันและบรรเทาสาธารณภัยเทศบาลตำบลเชียงเคี่ยน เป็นหน่วยงานรับผิดชอบหลัก

(6.1.10) จัดให้มีการบริการด้านการแพทย์และสาธารณสุขในพื้นที่อพยพ โดยให้ รพ.สต. และโรงพยาบาลในเขตพื้นที่ ร่วมกันดำเนินการ

(6.1.11) จัดให้มีระบบการรักษาความสงบเรียบร้อยของพื้นที่รองรับการอพยพ โดยจัดกำลังเจ้าหน้าที่ตำรวจและอาสาสมัครตามความเหมาะสม

(6.1.12) จัดให้มีเจ้าหน้าที่ประสานงานกับเจ้าหน้าที่ตำรวจในพื้นที่เพื่อจัดกำลังดูแลบ้านเรือนและทรัพย์สินของผู้อพยพเป็นระยะๆ หากกำลังเจ้าหน้าที่ตำรวจไม่เพียงพอ ให้ใช้กำลังสนับสนุนจากอาสาสมัครป้องกันภัยฝ่ายพลเรือน (อปพร.) หรือจัดหาอาสาสมัครจากประชาชน แต่หากสถานการณ์ล่อแหลมเสี่ยงต่อการสูญเสียชีวิตห้ามเจ้าหน้าที่/อาสาสมัครออกปฏิบัติหน้าที่ในพื้นที่เสี่ยงโดยเด็ดขาดจนกว่าสถานการณ์จะบรรเทาความรุนแรงลง และสามารถเข้าไปตรวจในพื้นที่ได้ โดยไม่มีความเสี่ยง พร้อมทั้งให้มีการประชาสัมพันธ์ให้ผู้อพยพทราบสถานการณ์อย่างต่อเนื่องและทั่วถึง

(6.1.13) จัดหาพื้นที่รองรับสำหรับการอพยพสัตว์เลี้ยง โดยขอให้สำนักงานปศุสัตว์อำเภอ ร่วมกับกองสาธารณสุขและสิ่งแวดล้อม ดำเนินการสำรวจ จัดทำบัญชี ประชาชนผู้เลี้ยงสัตว์ และผู้ประกอบการรวมทั้ง จัดเตรียมยานพาหนะ เครื่องจักรกล สำหรับใช้ในการอพยพ หากไม่เพียงพอให้ประสานงานหน่วยงานที่มีเครื่องจักรกล ยานพาหนะ

(6.2) การยกเลิกสถานการณ์

(6.2.1) ให้ติดตามความเคลื่อนไหวของสถานการณ์สาธารณภัยอย่างใกล้ชิดและต่อเนื่อง พร้อมทั้งตรวจสอบข้อมูลจากทุกแหล่งจนแน่ใจ และมีการยืนยันความชัดเจนว่าสถานการณ์คลี่คลายกลับสู่ภาวะปกติแล้ว ให้ผู้อำนวยการท้องถิ่นรายงานข้อมูลให้ผู้อำนวยการอำเภอทราบ เพื่อประกาศยุติสถานการณ์สาธารณภัยในพื้นที่ และประชาสัมพันธ์ให้ประชาชนทราบถึงสถานการณ์เป็นระยะๆ เพื่อป้องกันความสับสน พร้อมทั้ง ให้มีการยืนยันความชัดเจนถึงการยกเลิกสถานการณ์ และแจ้งให้ผู้อพยพเตรียมพร้อมในการอพยพกลับสู่พื้นที่อยู่อาศัยต่อไป

(6.2.2) เมื่อได้รับการยืนยันอย่างชัดเจนจากผู้อำนวยการท้องถิ่น ผู้อำนวยการอำเภอตามลำดับ หรือผู้ที่ได้รับมอบหมายให้ประกาศยุติสถานการณ์ว่าสาธารณภัยได้สิ้นสุดลงแล้ว ให้แจ้งข้อมูลดังกล่าวให้ผู้อพยพทราบเพื่อเตรียมพร้อมในการอพยพกลับสู่ที่ตั้งต่อไป

(6.2.3) เมื่อยกเลิกหรือปิดศูนย์ปฏิบัติการฉุกเฉินของ เทศบาลตำบลเชียงเคี่ยน ให้ส่งมอบภารกิจที่ต้องดำเนินการต่อให้หน่วยงานที่รับผิดชอบตามภารกิจของหน่วยงานนั้นต่อไป เพื่อความต่อเนื่องในการปฏิบัติงาน

(6.3) การอพยพกลับ

เมื่อประชาชนได้รับแจ้งข่าวการยกเลิกสถานการณ์สาธารณภัยอย่างชัดเจนให้ผู้ผู้นำชุมชนหรือผู้นำกลุ่มอพยพรีบแจ้งผู้อพยพเพื่อเตรียมความพร้อมสำหรับการอพยพกลับและรอรับการแจ้งจุดอพยพกลับ

โดยการจัดระเบียบและลำดับก่อนหลังของการอพยพกลับอย่างเป็นระบบไปสู่พื้นที่อยู่อาศัยเดิม พร้อมทั้งประสานงานกับเจ้าหน้าที่ที่รับผิดชอบควบคุมดูแลการอพยพกลับ

(6.4) การอพยพส่วนราชการ และองค์กรปกครองส่วนท้องถิ่น

ให้ศูนย์ปฏิบัติการฉุกเฉิน เทศบาลตำบลเชียงเคี่ยน แบ่งประเภทของส่วนราชการและองค์กรปกครองส่วนท้องถิ่นที่จะอพยพมาอยู่ในพื้นที่ปลอดภัยตามลำดับและความจำเป็นเร่งด่วน พร้อมทั้งกำหนดพื้นที่รองรับการอพยพส่วนราชการ ครอบครัวส่วนราชการ และองค์กรปกครองส่วนท้องถิ่นไว้ล่วงหน้า โดยการดำเนินการอพยพให้เป็นไปตามแผนอพยพส่วนราชการ เพื่อให้สามารถบริการประชาชนได้ตามปกติ

กลยุทธ์ที่ 2 พัฒนาระบบและเครื่องมือสนับสนุนการเผชิญเหตุ

1) แนวทางปฏิบัติในการสื่อสารและโทรคมนาคม

(1) การเตรียมความพร้อมด้านการสื่อสารและโทรคมนาคม

การเตรียมความพร้อมด้านระบบและเครื่องมือสื่อสาร เทศบาลตำบลเชียงเคี่ยน มอบหมายให้ กองอำนวยการป้องกันและบรรเทาสาธารณภัยเทศบาลตำบลเชียงเคี่ยน เป็นผู้กำกับดูแลและใช้งานความถี่วิทยุ คลื่นหลัก 155.700 MHz และคลื่นรอง 152.120 MHz นามเรียกขาน “ศูนย์มกรา” เพื่อใช้เป็นความถี่วิทยุ กลาง สำหรับติดต่อประสานงานระหว่างหน่วยงานของส่วนราชการ รัฐวิสาหกิจ และภาคเอกชน สำหรับการประสานงาน ด้านการป้องกันและบรรเทาสาธารณภัย ตลอดจนกิจการอื่นๆ ในภาวะปกติ และในภาวะไม่ปกติ โดยกำหนดให้งานป้องกันและบรรเทาสาธารณภัย เป็นผู้ควบคุมดูแลการใช้งานภายในเทศบาลตำบลเชียงเคี่ยน

(2) การปฏิบัติงานด้านสื่อสารและโทรคมนาคมกรณีเกิดเหตุฉุกเฉิน

(2.1) จัดตั้งศูนย์สื่อสารและจัดให้มีระบบสื่อสารหลัก ระบบสื่อสารรอง และระบบสื่อสารอื่นๆ ที่จำเป็นให้ใช้งานได้ตลอด 24 ชั่วโมง ให้สามารถเชื่อมโยงระบบสื่อสารดังกล่าวกับหน่วยงานอื่นได้ตามปกติโดยเร็วอย่างทั่วถึงทุกพื้นที่

(2.2) ใช้โครงข่ายสื่อสารทางโทรศัพท์ โทรสาร และวิทยุสื่อสารเป็นหน่วยงานหลัก

◆ หน่วยงานหลักที่วางระบบสื่อสารในภาวะฉุกเฉิน ได้แก่ อำเภอเทิง หมายเลขโทรศัพท์ 053-795345 โทรสาร 053-795345

◆ หน่วยงานสนับสนุน ได้แก่

ลำดับที่	ชื่อหน่วยงาน	นามเรียกขาน	ความถี่วิทยุ	โทรศัพท์	โทรสาร	หมายเหตุ
1	อบต.แม่ลอย	กุมภา	155.700	053-178570	053-178570	
2	อบต.ศรีดอนไชย	มีนา	155.700	053-178076	053-178076	
3	อบต.หนองแรด	เมษา	155.700	053-954461	053-954461	
4	อบต.ปล้อง	พฤษภา	155.700	053-954150	053-954150	
5	ทต.จ้าว	มิถุนา	155.700	053-160771	053-160771	

6	ทต.สันทรายงาม	กรกฎา	155.700	053-188059	053-188059
7	อบต.เวียง	สิงหา	155.700	053-79-5691	053-795691
8	ทต.หวาง	กันยา	155.700	053-696333	053-696333
9	อบต.ดักเต่า	ตุลา	155.700	053-160743	053-160743
10	ทต.เวียงเทิง	คองคา	155.700	053-795321	053-795321
11	ทต.บ้านปล้อง	ธารา	155.700	053-954278	053-954278
12	สภ.เทิง	เทิง	152.850	053-795405	053-795405
13	อำเภอเทิง	ราชสีห์	155.700	053-795345	053-795345

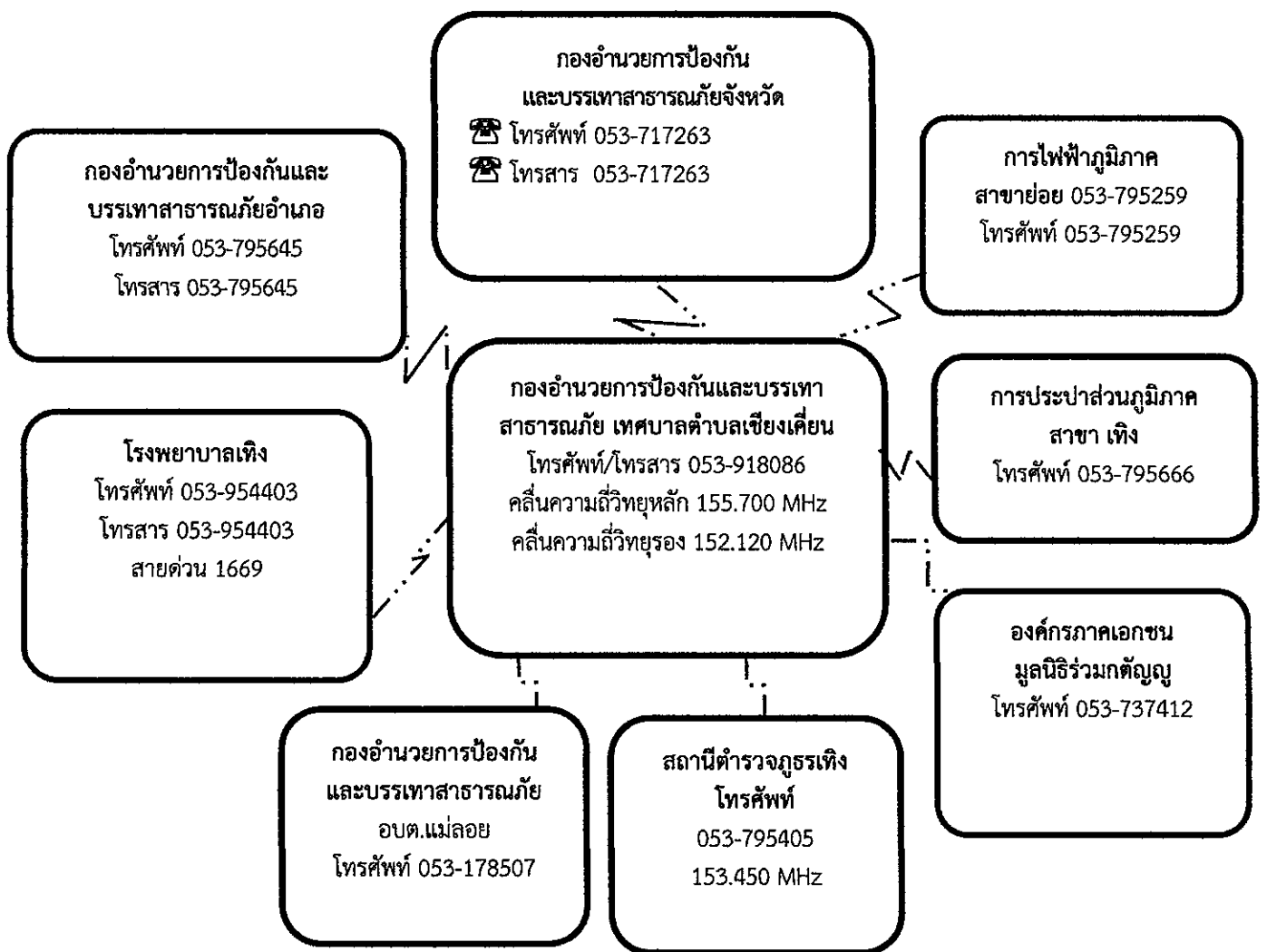

แผนภาพที่ 5-4 : ผังสื่อสารในการป้องกันและบรรเทาสาธารณภัยเทศบาลตำบลเชียงเคี่ยน

(2) แนวทางปฏิบัติในการเผยแพร่ประชาสัมพันธ์ข้อมูลข่าวสารในภาวะฉุกเฉิน

ให้ฝ่ายประชาสัมพันธ์ของเทศบาลตำบลเชียงเคี่ยน เป็นหน่วยงานหลัก ดำเนินการ ดังนี้

(2.1) เผยแพร่ข่าวสารที่คาดว่าจะเกิดหรือเกิดสาธารณภัยให้ส่วนราชการและประชาชนได้รับรู้ และเข้าใจสถานการณ์ (Situation Awareness) ในทุกระยะการจัดการภัย โดยผ่านช่องทางการสื่อสารที่กำหนดไว้ เช่น โทรทัศน์ วิทยุ หอกระจายข่าว สื่อสังคมออนไลน์ ฯลฯ เพื่อให้ประชาชนเข้าถึงข้อมูลที่ถูกต้อง รวดเร็ว เป็นปัจจุบันและทันต่อเหตุการณ์ ซึ่งจะช่วยสร้างความเชื่อมั่น และลดความตื่นตระหนกที่เกิดจากการรับรู้ และความเข้าใจที่ไม่ถูกต้อง

(2.2) จัดตั้งศูนย์ข้อมูลประชาสัมพันธ์ร่วม (Join Information Center : JIC) ณ พื้นที่ที่เกิดเหตุ ซึ่งอยู่ภายใต้การกำกับ ดูแล ของศูนย์ข้อมูลประชาสัมพันธ์ร่วม เพื่อทำหน้าที่ประสานข้อมูลข่าวสารสาธารณะที่เกี่ยวข้องกับการดำเนินกิจกรรมการจัดการเหตุฉุกเฉินและเป็นศูนย์ที่อยู่ใกล้ชิดกับเหตุการณ์ สามารถเข้าถึงข้อมูลที่มีการเปลี่ยนแปลงได้ตลอดเวลา จึงเป็นศูนย์กลางของการติดต่อสำหรับสื่อข่าวสารทุกประเภทที่ได้รับการกลั่นกรอง และรับรองข้อมูล เพื่อกระจายข้อมูลข่าวสารให้เกิดความถูกต้อง รวดเร็ว เป็นปัจจุบัน และต่อเนื่อง โดยให้เจ้าหน้าที่ข้อมูลข่าวสารสาธารณะควรต้องเข้ามาอยู่รวมกันในพื้นที่ศูนย์ประสานข้อมูลร่วม

(2.3) ตรวจสอบยืนยันความถูกต้องของข้อมูลการเกิดภัยจากกำนัน ผู้ใหญ่บ้าน ผู้นำชุมชน อาสาสมัครแจ้งเตือนภัย กองอำนาจการป้องกันและบรรเทาสาธารณภัยระดับเหนือขึ้นไป รวมทั้งหน่วยงานที่เกี่ยวข้องก่อนแจ้งเตือนภัยผ่านช่องทางการสื่อสารทุกชนิด

(2.4) ดำเนินการแจ้งเตือนการเกิดภัยไปยังชุมชนพื้นที่ที่ประสบภัยและพื้นที่ข้างเคียง โดยสื่อ ข่าย การสื่อสาร เครื่องมืออุปกรณ์การเตือนภัยที่มีอยู่ของชุมชน เช่น วิทยุชุมชน หอกระจายข่าว หอเตือนภัย โทรโข่ง เป็นต้น

(2.5) ข้อมูลการแจ้งเตือนภัยนั้นต้องชัดเจน ทันเวลา ถูกต้อง และเข้าใจง่าย เป็นข้อมูลที่บอกถึงอันตรายที่กำลังเกิดขึ้นกับชีวิตและทรัพย์สิน อันได้แก่ ลักษณะ ขนาด จุดที่เกิดภัย รัศมีความเสียหายตามพื้นที่ การปกครอง ช่วงเวลา ระยะเวลา ภัยจะรุนแรงยิ่งขึ้นหรือไม่ และประชาชนต้องปฏิบัติอย่างไร หรือต้องมีการอพยพหรือไม่ รวมทั้งวิธีการแจ้งเหตุ หมายเลขโทรศัพท์ และการสื่อสารอื่นๆ โดยแจ้งเตือนภัยจนกว่าสถานการณ์ภัยจะสิ้นสุด

(2.6) ในกรณีเกิดไฟฟ้าดับ การสื่อสาร เครื่องมือ สัญญาณเตือนภัยไม่สามารถใช้ได้ ให้ใช้สัญลักษณ์การเตือนภัย เช่น ธง นกหวีด หรือการเตือนภัยอื่นที่ได้มีการซักซ้อมความเข้าใจกับประชาชนไว้แล้ว

(3) แนวทางปฏิบัติในการบัญชาการเหตุการณ์ (Incident Command)

ให้นำหลักการของระบบการบัญชาการเหตุการณ์ (Incident Command System : ICS) มาประยุกต์ใช้เป็นเครื่องมือในการสั่งการ ควบคุม และประสาน ความร่วมมือของแต่ละหน่วยงานในการจัดการในภาวะฉุกเฉิน และเป็นระบบปฏิบัติการในการระดมทรัพยากรไปยังที่เกิดเหตุเพื่อให้สามารถปกป้องชีวิต ทรัพย์สิน และสิ่งแวดลอมเป็นไปอย่างมีประสิทธิภาพ และบรรลุวัตถุประสงค์ โดยให้ทุกส่วนราชการ หน่วยงาน และภาคเอกชนใช้ระบบบัญชาการเหตุการณ์เป็นระบบมาตรฐานในการจัดการในภาวะฉุกเฉิน เทศบาลตำบลเชียงเคี่ยน ได้กำหนดแนวทางปฏิบัติโดยใช้หลักการบัญชาการเหตุการณ์ไว้ ดังนี้

(3.1) วัตถุประสงค์การบัญชาการเหตุการณ์

- (1) ความปลอดภัยทั้งผู้ประสบภัยและเจ้าหน้าที่ผู้ปฏิบัติงาน
- (2) ใช้ทรัพยากรในการปฏิบัติงานอย่างคุ้มค่า และมีประสิทธิภาพ
- (3) การจัดการสาธารณภัยมีประสิทธิภาพ

(3.2) การปฏิบัติเมื่อเกิดสาธารณภัย

(3.2.1) การรายงานตัวและทรัพยากรในการป้องกันและบรรเทาสาธารณภัย

ให้เจ้าหน้าที่เจ้าพนักงาน และอาสาสมัครต่างๆ ที่มาร่วมปฏิบัติงานเข้ารายงานตัวที่ศูนย์ปฏิบัติการฉุกเฉินท้องถิ่นในพื้นที่ที่เกิดภัย ก่อนรับมอบภารกิจและพื้นที่รับผิดชอบไปปฏิบัติ

(3.2.2) การเข้าควบคุมสถานการณ์ คำนี้ถึงหลักการ ดังนี้

(1) การปฏิบัติการระยะ 24 ชั่วโมงแรก เน้นการค้นหาผู้รอดชีวิต การรักษาพยาบาลผู้บาดเจ็บ น้ำดื่ม อาหารปรุงสำเร็จ เสื้อผ้า ฯลฯ

(2) การปฏิบัติการระยะ 24-48 ชั่วโมง (1-2 วัน) เน้นการค้นหาผู้รอดชีวิต และทรัพย์สิน สืบหาญาติ จัดตั้งศูนย์พักพิงชั่วคราว การรักษาพยาบาล การจัดการศพ อาหาร น้ำดื่ม ยารักษาโรค เครื่องครัว

(3) การปฏิบัติการระยะ 48-72 ชั่วโมง (2-3 วัน) เน้นการค้นหาผู้รอดชีวิต การสืบหาญาติ การรักษาพยาบาล การจัดการศพ การสงเคราะห์เบื้องต้น เงินชดเชย การค้นหาทรัพย์สิน และข้อมูลการให้ความช่วยเหลือ ฯลฯ

(4) การปฏิบัติการค้นหาหลังระยะ 72 ชั่วโมงขึ้นไป (หลัง 3 วัน ขึ้นไป) ให้พิจารณาสนับสนุนการปฏิบัติการค้นหาระยะ 1-3 วันแรก โดยเน้นการช่วยเหลือชีวิตคนก่อน ตามด้วยทรัพย์สิน พร้อมทั้งสนับสนุนการปฏิบัติงานให้ครอบคลุมและทั่วถึง ตลอดจนการปรับเปลี่ยนกำลังพลเพื่อให้สามารถปฏิบัติงานได้อย่างต่อเนื่อง ฯลฯ

(3.2.3) การควบคุมสถานการณ์และการเผชิญเหตุ

เทศบาลตำบลเชียงเคี่ยน ได้วางแผนการเผชิญเหตุสาธารณภัยที่เกิดขึ้นอย่างเป็นระบบ โดยกำหนดโครงสร้างองค์กร ข้อมูลการสนับสนุนการตัดสินใจ การควบคุม การสั่งการ และการใช้แนวทางปฏิบัติที่เหมาะสมเพื่อให้การจัดการในภาวะฉุกเฉินเป็นไปอย่างมีประสิทธิภาพ ดังนี้

(1) การรับแจ้งเหตุและการรายงาน

ให้ผู้รับผิดชอบจัดทำรายงานข้อเท็จจริงที่เกิดขึ้น ทั้งด้านสถานการณ์ สาธารณภัย ด้านการปฏิบัติการระงับบรรเทาสาธารณภัย ด้านการให้ความช่วยเหลือ และด้านอื่นๆ ที่จำเป็น โดยคำนึงถึงความถูกต้อง ชัดเจน รวดเร็ว โดยให้ชุมชน/หมู่บ้านสำรวจความเสียหายและความต้องการเบื้องต้น ตามแบบรายงานเหตุด่วนสาธารณภัย แล้วรายงานต่อกองอำนาจการป้องกันและบรรเทาสาธารณภัย เทศบาลตำบล เชียงเคี่ยน

(2) การประเมินสถานการณ์ในภาวะฉุกเฉิน มีขั้นตอนดังต่อไปนี้

(2.1) นำข้อมูลที่ได้ทั้งหมดมาวิเคราะห์สถานการณ์สาธารณภัยที่เกิดขึ้น

(2.2) กำหนดแนวทางปฏิบัติ เลือกทางที่ดีที่สุดและมีความเสี่ยงน้อยที่สุด

(2.3) มีการคาดการณ์เพิ่มเติมในเรื่องปัจจัยความเสี่ยงที่เพิ่มขึ้น การขอรับการ

สนับสนุนเพิ่มเติม

(2.4) การจัดการข้อมูล ให้หัวหน้าทีมเป็นผู้นำในการสอบถามสำรวจข้อมูล สถานที่ สิ่งที่เป็นอันตรายต่อนักกู้ภัย พร้อมทั้งบันทึกวัน เวลา ชื่อที่อยู่ผู้ให้ข้อมูล และรายงานข้อมูล ให้ศูนย์ปฏิบัติการฉุกเฉิน เทศบาลตำบลเชียงเคี่ยน ทราบ มีการบรรยายสรุปให้ลูกทีมทราบ กำหนดพื้นที่อันตราย พื้นที่ปฏิบัติการ พื้นที่ปลอดภัย รวมทั้งจัดระบบต่างๆ ได้แก่ แก๊ส ไฟฟ้า ประปา เป็นต้น ซึ่งเป็นอันตรายต่อนักกู้ภัย

(2.5) การสั่งการ ผู้สั่งการต้องเป็นคนเดียวที่สามารถชี้แจงการปฏิบัติได้ การสั่งการต้องชัดเจน ไม่คลุมเครือ มีความมั่นใจและเด็ดขาด หัวหน้าหน่วยหรือผู้ควบคุมชุดปฏิบัติการต้องรายงาน ตัว ต่อผู้อยู่ในเหตุการณ์ และต่อผู้บัญชาการเหตุการณ์ ณ จุดเกิดเหตุ ทั้งก่อนการปฏิบัติและภายหลังเสร็จสิ้นภารกิจ

(2.6) การรวบรวมข้อมูล ได้แก่ ปัญหาอุปสรรคข้อขัดข้อง สาเหตุของการเกิดเหตุการณ์ ผลการปฏิบัติ รวมทั้งแนวทางการแก้ไขและนำข้อเสนอแนะมาวิเคราะห์

(3) การจัดการในภาวะฉุกเฉิน

เทศบาลตำบลเชียงเคี่ยน กำหนดโครงสร้างองค์กรปฏิบัติรับผิดชอบในการจัดการสาธารณภัยในภาวะฉุกเฉินในแบบโครงสร้างของศูนย์ปฏิบัติการฉุกเฉินเทศบาลตำบลเชียงเคี่ยน

(การจัดการสาธารณภัยระดับ 1) โดยมีผู้อำนวยการท้องถิ่นเป็นผู้อำนวยการศูนย์ปฏิบัติการฉุกเฉินเทศบาลตำบลเชียงเคี่ยน) มีอำนาจในการควบคุม สั่งการ และบัญชาการในการป้องกันและบรรเทาสาธารณภัยที่

เกิดขึ้นในพื้นที่ หากสาธารณสุขที่เกิดขึ้นในพื้นที่ เทศบาลตำบลเชียงเคี่ยน ลูกกลมขยายเป็นวงกว้าง ประชาชนได้รับผลกระทบจำนวนมาก และผู้อำนวยการจังหวัดตัดสินใจระดับการจัดการสาธารณสุขของ เทศบาลตำบลเชียงเคี่ยน เป็นการจัดการสาธารณสุขขนาดกลาง (ระดับ 2) ศูนย์ปฏิบัติการฉุกเฉินท้องถิ่น เทศบาลตำบลเชียงเคี่ยน จะรับข้อสั่งการจากกองอำนาจการป้องกันและบรรเทาสาธารณภัยจังหวัดไปปฏิบัติ โดยได้กำหนดรูปแบบองค์กรปฏิบัติในระดับพื้นที่ ตามตารางที่ 5-1

ตารางที่ 5-1 : รูปแบบองค์กรปฏิบัติในการป้องกันและบรรเทาสาธารณภัยระดับพื้นที่

ระดับการจัดการสาธารณสุข	องค์กรรับผิดชอบการจัดการสาธารณสุขในภาวะปกติ	องค์กรรับผิดชอบในภาวะฉุกเฉิน (เมื่อเกิดหรือคาดว่าจะเกิดสาธารณสุข)	ผู้บัญชาการ (ผู้มีอำนาจตามกฎหมาย)
ระดับ 1 (อำเภอ/เทศบาล เข้าควบคุมสถานการณ์)	กองอำนาจการป้องกันและบรรเทาสาธารณภัยองค์กรปกครองส่วนท้องถิ่นแห่งพื้นที่ - กอปภ.ทน.แห่ง - กอปภ.ทม.แห่ง - กอปภ.ทต.....1.....แห่ง	- ศูนย์ปฏิบัติการฉุกเฉินท้องถิ่น โดย กอปภ.อปท. จัดตั้ง	ผู้อำนวยการท้องถิ่น
	กองอำนาจการป้องกันและบรรเทาสาธารณภัยอำเภอ (กอปภ.อ.).....1.....แห่ง	- ศูนย์บัญชาการเหตุการณ์อำเภอ (ศบก.อ.).....1.....แห่ง โดย กอปภ.อ. จัดตั้ง	ผู้อำนวยการอำเภอ

(4) การค้นหาและช่วยชีวิต

- กำหนดเขตและกั้นเขตพื้นที่ประสบภัย ห้ามไม่ให้ผู้ที่ไม่มีหน้าที่และความรับผิดชอบเข้าพื้นที่ประสบภัย

- สนธิกำลังเข้าปฏิบัติการค้นหาช่วยเหลือผู้ประสบภัยโดยเร็ว โดยส่งใช้หน่วย กู้ชีพกู้ภัยเข้าปฏิบัติการในพื้นที่ประสบภัย พร้อมอุปกรณ์ เครื่องมือ เครื่องจักร ที่จำเป็นในการกู้ชีพกู้ภัย

- กรณีมีสถานการณ์รุนแรง ควรจัดหาอุปกรณ์ที่ใช้เทคโนโลยีขั้นสูงมาใช้ในการกู้ภัย

ตารางที่ 5-2 : การปฏิบัติขณะเกิดภัยของ เทศบาลตำบลเชียงเคี่ยน

ลำดับที่	การปฏิบัติ	ส่วนงานที่รับผิดชอบ	หน่วยรับผิดชอบ/ผู้รับผิดชอบในพื้นที่ (ระบุเบอร์โทรศัพท์)
1	จัดตั้งศูนย์ปฏิบัติการฉุกเฉินท้องถิ่น	ส่วนอำนาจการ	
2	รับแจ้งเหตุและรายงานสถานการณ์ จัดเตรียมเจ้าหน้าที่เพื่อรับแจ้งเหตุและรายงานสถานการณ์ให้กองอำนาจการป้องกันและบรรเทาสาธารณภัย เทศบาลตำบลเชียงเคี่ยน และกองอำนาจการป้องกันและบรรเทาสาธารณภัยอำเภอทราบเพื่อจะได้เสนอผู้ว่าราชการจังหวัด/ผู้อำนวยการจังหวัด พิจารณาประกาศเขตพื้นที่ประสบสาธารณสุข และประกาศเขตพื้นที่การให้ความช่วยเหลือฯ ต่อไป	ส่วนอำนาจการ	เทศบาลตำบลเชียงเคี่ยน 053-918086

ลำดับที่	การปฏิบัติ	ส่วนงานที่รับผิดชอบ	หน่วยรับผิดชอบ/ ผู้รับผิดชอบในพื้นที่ (ระบุเบอร์โทรศัพท์)
	จนกว่าสถานการณ์สิ้นสุด		
3	ออกสำรวจพื้นที่และประเมินสถานการณ์ จัดชุดเคลื่อนที่เร็วเข้าสำรวจพื้นที่และประเมินสถานการณ์ เพื่อวางแผน รับมือกับสถานการณ์ภัย	ส่วนอำนวยการ	เทศบาลตำบลเชียง เคี่ยน 053-918086
4	ประเมินสถานการณ์ในภาวะฉุกเฉิน วิเคราะห์และประเมินสถานการณ์การเกิดสาธารณภัยเพื่อการตัดสินใจ แก้ปัญหา โดยพิจารณาเรื่องความรุนแรง ระยะเวลาการเกิดภัย พื้นที่และ ประชาชนผู้ที่จะได้รับผลกระทบ ความเปราะบาง และความสามารถของ พื้นที่ในการรับภัย แนวโน้มการเกิดภัยซ้ำขึ้นอีก ภัยที่ตามมา รวมถึงภัยที่มี ความซับซ้อน เพื่อกำหนดแนวทางการตอบโต้และการแจ้งเตือนภัย	ส่วนอำนวยการ	เทศบาลตำบลเชียง เคี่ยน 053-918086
5	บริหารจัดการข้อมูลข่าวสารในภาวะฉุกเฉินอย่างถูกต้อง ชัดเจน และเป็น ระบบ	ส่วนอำนวยการ	เทศบาลตำบลเชียง เคี่ยน 053-918086
6	แจ้งเตือนประชาชน (1) ตรวจสอบข้อมูลยืนยันความถูกต้องของการเกิดสาธารณภัยจาก หน่วยงานที่เกี่ยวข้องทุกแห่ง ก่อนแจ้งเตือนผ่านช่องทางการสื่อสารทุกชนิด (2) ดำเนินการแจ้งเตือนภัยไปยังชุมชนพื้นที่ประสบภัยและพื้นที่ข้างเคียง โดยสื่อ ข่ายการสื่อสาร เครื่องมืออุปกรณ์เตือนภัยที่มีอยู่ของชุมชน เช่น วิทยุ ชุมชน หอกระจายข่าว หอเตือนภัย โทรโข่ง เป็นต้น (3) ข้อมูลการแจ้งเตือนภัยต้องชัดเจน ทันเวลา ถูกต้อง และเข้าใจง่าย บ่งบอกถึงอันตรายที่กำลังจะเกิดขึ้นกับชีวิตและทรัพย์สิน วิธีการปฏิบัติของ ประชาชน รวมทั้งวิธีการแจ้งเหตุ โดยต้องแจ้งเตือนจนกว่าสถานการณ์ภัย จะสิ้นสุด (4) ในกรณีเกิดไฟฟ้าดับ การสื่อสาร เครื่องมือ สัญญาณเตือนภัยไม่สามารถ ใช้ได้ ให้ใช้สัญลักษณ์การเตือนภัย เช่น ธง นกหวีด หรือการเตือนภัยอื่นที่ได้ มีการซักซ้อมความเข้าใจกับประชาชนไว้แล้ว เป็นต้น	ส่วนอำนวยการ	เทศบาลตำบลเชียง เคี่ยน 053-918086
7	อพยพผู้ประสบภัย กรณีเมื่อเกิดหรือใกล้จะเกิดสาธารณภัยในพื้นที่ และมีผู้อยู่อาศัยในพื้นที่นั้น จะเกิดอันตราย โดยอพยพเฉพาะเท่าที่จำเป็นแก่การป้องกันและบรรเทา สาธารณภัย พร้อมทั้งรายงานผู้อำนวยการท้องถิ่น ผู้อำนวยการอำเภอ ตามลำดับ	ส่วนปฏิบัติการ	เทศบาลตำบลเชียง เคี่ยน 053-918086
8	กำหนดพื้นที่เตรียมปฏิบัติการ (Staging Area) เป็นพื้นที่เตรียมปฏิบัติการจัดตั้งขึ้นเพื่อใช้เป็นสถานที่จัดเก็บและพักรอ ชั่วคราวของทรัพยากร (วัสดุอุปกรณ์ เครื่องมือ เครื่องจักรกล ยานพาหนะ) ที่ได้มาและพร้อมใช้ เพื่อรอการส่งใช้ทรัพยากร	ส่วนอำนวยการ	เทศบาลตำบลเชียง เคี่ยน 053-918086
9	ระดมทรัพยากรเข้าสนับสนุนการจัดการสาธารณภัย (1) ระดมทรัพยากร ทั้งกำลังคน วัสดุอุปกรณ์ เครื่องมือ เครื่องจักร มายังจุด รวบรวมทรัพยากรเพื่อรอรับการมอบหมายภารกิจ ให้พร้อมใช้ตลอด 24 ชั่วโมง เพื่อรอการส่งใช้เข้าสนับสนุนการปฏิบัติการในพื้นที่ประสบภัย	ส่วนสนับสนุน	เทศบาลตำบลเชียง เคี่ยน 053-918086

ลำดับที่	การปฏิบัติ	ส่วนงานที่รับผิดชอบ	หน่วยรับผิดชอบ/ ผู้รับผิดชอบในพื้นที่ (ระบุเบอร์โทรศัพท์)
	(2) ระดมทรัพยากรเข้าพื้นที่เตรียมปฏิบัติการ (Staging Area) พร้อมทั้งจัดเตรียม เครื่องจักรกล ยานพาหนะ วัสดุอุปกรณ์ เครื่องมือเครื่องใช้ และพลังงาน เพื่อจัดการสาธารณภัย		
10	<p>กำหนดและแบ่งโซนพื้นที่ในการสนับสนุนการเผชิญเหตุ ออกเป็น 4 โซน ประกอบด้วย</p> <p>โซนที่ 1 ประกอบด้วย หมู่ 1,6,8,10 มีผู้ใหญ่บ้านหมู่ 1,6,8,10 รับผิดชอบพื้นที่</p> <p>โซนที่ 2 ประกอบด้วย หมู่ 2,5,12 มีผู้ใหญ่บ้านหมู่ 2,5,12 รับผิดชอบพื้นที่</p> <p>โซนที่ 3 ประกอบด้วย หมู่ 3,11 มีผู้ใหญ่บ้านหมู่ 3,11 รับผิดชอบพื้นที่</p> <p>โซนที่ 4 ประกอบด้วย หมู่ 4,7,9 มีผู้ใหญ่บ้านหมู่ 4,7,9 รับผิดชอบพื้นที่</p> <p>หมายเหตุ : สามารถปรับโซนพื้นที่ได้ตามสถานการณ์และขนาดของพื้นที่</p>	ส่วนอำนวยการ	เทศบาลตำบลเชียงเคี่ยน 0-5391-8086
11	<p>จัดชุดปฏิบัติการเคลื่อนที่เร็วเข้าปฏิบัติการจัดการสาธารณภัย</p> <p>สั่งให้หน่วยกู้ชีพกู้ภัยเข้าปฏิบัติการในพื้นที่ประสบภัย เพื่อควบคุมสถานการณ์ไม่ให้ลุกลามขยายตัว</p>	ส่วนปฏิบัติการ	เทศบาลตำบลเชียงเคี่ยน 053-918086
	<p>ให้เจ้าหน้าที่ เจ้าหน้าที่งาน และอาสาสมัครต่างๆ ที่มาร่วมปฏิบัติงาน</p> <p>เข้ารายงานตัวที่ศูนย์ปฏิบัติการฉุกเฉิน เทศบาลตำบลเชียงเคี่ยน ก่อนรับมอบภารกิจและพื้นที่รับผิดชอบไปปฏิบัติ รวมถึงเครื่องมือ อุปกรณ์ในการเข้าสนับสนุนจัดการสาธารณภัย</p>	ส่วนปฏิบัติการ	เทศบาลตำบลเชียงเคี่ยน 053-918086
12	<p>การเผชิญเหตุ</p> <p>(1) การปฏิบัติการระยะ 24 ชั่วโมงแรก ให้มีความสำคัญในการค้นหาผู้รอดชีวิตเป็นลำดับแรก ต่อด้วยการรักษาพยาบาลผู้บาดเจ็บ มีแนวทางปฏิบัติ ดังนี้</p> <p>(1.1) กำหนดเขตและกันเขตพื้นที่ประสบภัย ห้ามมิให้ผู้ที่ไม่ทำหน้าที่และความรับผิดชอบที่เกี่ยวข้องเข้าพื้นที่ประสบภัยโดยเด็ดขาด</p> <p>(1.2) สนธิกำลังเข้าปฏิบัติการค้นหาช่วยเหลือผู้ประสบภัยโดยเร็ว ดังนี้</p> <p>(1.2.1) สั่งการให้หน่วยกู้ชีพกู้ภัยที่มีศักยภาพเข้าปฏิบัติงานในพื้นที่ประสบภัย</p> <p>(1.2.2) สั่งการให้เจ้าหน้าที่ที่รับผิดชอบเครื่องมือ เครื่องจักรที่จำเป็นในการกู้ชีพกู้ภัย เข้าปฏิบัติงานในพื้นที่ประสบภัย</p> <p>(1.2.3) อพยพประชาชนและสัตว์เลี้ยงตามความจำเป็นของสถานการณ์ภัย</p> <p>(1.2.4) กรณีพื้นที่ใดเป็นพื้นที่วิกฤต ไม่สามารถเข้าพื้นที่โดยทางรถยนต์หรือทางเรือได้ ให้ประสานขอรับการสนับสนุนเฮลิคอปเตอร์จากหน่วยงานทหารหรือตำรวจในพื้นที่ หรือพื้นที่ใกล้เคียงเพื่อช่วยเหลือผู้ประสบภัยอย่างเร่งด่วน</p> <p>(1.2.5) จัดตั้งศูนย์พักพิงชั่วคราวแก่ผู้ประสบภัยที่บ้านเรือนเสียหายอย่างเร่งด่วนเป็นลำดับแรก และจัดระเบียบศูนย์พักพิงชั่วคราว พร้อมทั้งลงทะเบียนผู้อพยพ</p>	ส่วนปฏิบัติการ	เทศบาลตำบลเชียงเคี่ยน 053-918086

ลำดับที่	การปฏิบัติ	ส่วนงานที่รับผิดชอบ	หน่วยรับผิดชอบ/ ผู้รับผิดชอบในพื้นที่ (ระบุเบอร์โทรศัพท์)
	<p>(1.2.6) ระดมกำลังแพทย์และพยาบาลจากโรงพยาบาลส่งเสริมสุขภาพประจำตำบลใกล้เคียง เข้าช่วยปฏิบัติงานในพื้นที่ประสบภัย</p> <p>(1.27) กรณีโครงสร้างพื้นฐานได้รับความเสียหายให้เร่งซ่อมแซมเส้นทางคมนาคม ระบบสื่อสาร ไฟฟ้า และประปา แล้วแต่กรณีให้สามารถใช้งานได้หรือจัดหาระบบสำรองเพื่อให้ชุดปฏิบัติการสามารถปฏิบัติงานในพื้นที่ได้</p> <p>(1.2.8) จัดเตรียมเครื่องอุปโภคบริโภคพื้นฐาน ตลอดจนจัดหาอาหารที่ปรุงสำเร็จ น้ำดื่ม เครื่องยุงชีตที่จำเป็นให้แก่ประชาชนและเจ้าหน้าที่ที่ปฏิบัติงานในพื้นที่ประสบภัยให้เพียงพอและทั่วถึง</p> <p>(2) การปฏิบัติการระยะ 24-48 ชั่วโมง (1-2 วัน) ให้ความสำคัญในการค้นหาผู้รอดชีวิตและทรัพย์สิน การสืบหาญาติ การจัดตั้งศูนย์พักพิงชั่วคราว การรักษาพยาบาล การจัดการศพ อาหาร น้ำดื่ม ยารักษาโรค เครื่องครัว ข้อมูลสถานการณ์ มีแนวทางปฏิบัติ ดังนี้</p> <p>(2.1) สำรวจความต้องการของผู้ประสบภัยในเบื้องต้น เพื่อกำหนดมาตรการช่วยเหลืออย่างต่อเนื่องในช่วงระหว่างเกิดภัยและจัดทำบัญชีการช่วยเหลือผู้ประสบภัย</p> <p>(2.2) จัดเจ้าหน้าที่ปฏิบัติงานด้านการรักษาพยาบาล และเวชภัณฑ์ที่จำเป็นมายังพื้นที่ประสบภัยและเตรียมสถานพยาบาลสำรองให้เพียงพอ</p> <p>(2.3) จัดส่งปัจจัยสี่ที่จำเป็นต่อการดำรงชีวิต เช่น อาหาร น้ำดื่ม เครื่องนุ่งห่ม และยารักษาโรค เป็นต้น มายังศูนย์พักพิงชั่วคราว</p> <p>(2.4) ตรวจสอบเส้นทางคมนาคมที่ได้รับความเสียหายจาสาธารณภัย พร้อมทั้งติดป้ายเตือน หรือวางแผนปิดกั้นช่องทางจราจรให้ประชาชนผู้ใช้เส้นทางทราบ จัดเจ้าหน้าที่ตำรวจหรืออาสาสมัครอำนวยความสะดวกจราจรในจุดอันตราย</p> <p>(2.5) รักษาความสงบเรียบร้อยและจัดการจราจรในพื้นที่ประสบภัยและศูนย์พักพิงชั่วคราว</p> <p>(2.6) ตั้งศูนย์ข้อมูลผู้ประสบภัย เพื่อรวบรวมและเป็นแหล่งข้อมูลในการติดต่อประสานงานให้ประชาชนสามารถสอบถามข้อมูลผู้บาดเจ็บและเสียชีวิตได้</p> <p>(3) การปฏิบัติการระยะ 48-72 ชั่วโมง (2-3 วัน) ให้ความสำคัญกับการค้นหาผู้รอดชีวิตอย่างต่อเนื่องจากปฏิบัติการระยะ 24-48 ชั่วโมงแรก การสืบหาญาติ การรักษาพยาบาล การจัดการศพ การสงเคราะห์เบื้องต้น อาหาร น้ำดื่ม ยารักษาโรค เงินชดเชย การค้นหาทรัพย์สิน และข้อมูลการให้ความช่วยเหลือ มีแนวทางปฏิบัติ ดังนี้</p> <p>(3.1) กรณีมีผู้เสียชีวิตจำนวนมากให้จัดเตรียมสถานที่และอุปกรณ์เก็บรักษาศพในระยะแรก (วัดและตู้แช่ศพ) พร้อมทั้งให้หน่วยงานที่เกี่ยวข้องตรวจชันสูตรเบื้องต้น บันทึกข้อมูลศพ การเก็บรักษาหลักฐาน และเตรียมข้อมูลทั้งหมดเพื่อการตรวจพิสูจน์เอกลักษณ์บุคคล</p> <p>(3.2) การจัดหาหน่วยบริการประกันสังคมเคลื่อนที่และให้บริการทางการแพทย์</p> <p>(3.3) การประเมินสถานการณ์ภัยอย่างใกล้ชิด ตลอดจนประสานการช่วยเหลือ รับเรื่องราวร้องทุกข์ ประสานรับข้อมูลความเสียหายเบื้องต้น</p>		

ลำดับที่	การปฏิบัติ	ส่วนงานที่รับผิดชอบ	หน่วยรับผิดชอบ/ ผู้รับผิดชอบในพื้นที่ (ระบุเบอร์โทรศัพท์)
	ความต้องการเบื้องต้น (4) การปฏิบัติการระยะ 72 ชั่วโมง (3 วัน) ขึ้นไป ให้พิจารณาสนับสนุนการปฏิบัติการค้นหาระยะ 24 ชั่วโมงแรก (1 วัน) เป็นลำดับแรกก่อนการปฏิบัติการค้นหาระยะ 24-48 ชั่วโมง (1-2 วัน) และการปฏิบัติการค้นหาระยะ 48-72 ชั่วโมง (2-3 วัน) ตามลำดับ โดยเน้นการช่วยเหลือชีวิตคนก่อนตามด้วยทรัพย์สิน พร้อมทั้งสนับสนุนการปฏิบัติงานให้ครอบคลุมและทั่วถึงตลอดจนการสับเปลี่ยนกำลังพลเพื่อให้สามารถปฏิบัติงานได้อย่างมีประสิทธิภาพและต่อเนื่อง		
13	ปกป้องสถานที่สำคัญ เช่น โรงพยาบาล โรงเรียน วัด เขตพระราชฐาน แหล่งโบราณสถาน (ถ้ามี) เป็นต้น และปกป้องระบบสาธารณูปโภค เช่น ระบบไฟฟ้า ระบบประปา เป็นต้น	ส่วนปฏิบัติการ	เทศบาลตำบลเชียงเคี่ยน 053-918086
14	การจัดตั้งและบริหารจัดการศูนย์พักพิงชั่วคราว (กรณีที่มีการอพยพ)	ส่วนสนับสนุน	เทศบาลตำบลเชียงเคี่ยน 053-918086
15	สงเคราะห์ช่วยเหลือผู้ประสบภัย สงเคราะห์ช่วยเหลือผู้ประสบภัยและจัดส่งปัจจัยที่จำเป็นต่อการดำรงชีวิต เช่น อาหาร น้ำดื่ม และเครื่องนุ่งห่ม เป็นต้น ไปยังพื้นที่ประสบภัย	ส่วนสนับสนุน	เทศบาลตำบลเชียงเคี่ยน 053-918086
16	การประเมินความเสียหายและความต้องการความช่วยเหลือในช่วงขณะเกิดภัย องค์กรปกครองส่วนท้องถิ่นแห่งพื้นที่สำรวจและจัดทำข้อมูลความต้องการของผู้ประสบภัยในเบื้องต้น และรายงานให้อำเภอเพื่อประกอบการร้องขอการสนับสนุน และนำไปกำหนดเป็นมาตรการและแนวทางในการช่วยเหลือ เช่น ความช่วยเหลือ ด้านอาหาร น้ำดื่ม การรักษาพยาบาล สุขอนามัยและการกำจัดสิ่งปฏิกูล เป็นต้น	ส่วนอำนวยการ	เทศบาลตำบลเชียงเคี่ยน 053-918086
17	จัดตั้งศูนย์ประสานข้อมูลร่วม (Joint Information Center : JIC) ณ พื้นที่ที่เกิดเหตุ ซึ่งอยู่ภายใต้การกำกับ ดูแล ของศูนย์ข้อมูลประชาสัมพันธ์ร่วม เพื่อทำหน้าที่ประสานข้อมูลข่าวสารสาธารณะที่เกี่ยวข้องกับการดำเนินกิจกรรมการจัดการเหตุฉุกเฉิน และเป็นศูนย์ที่อยู่ใกล้ชิดกับเหตุการณ์ สามารถเข้าถึงข้อมูลที่มีการเปลี่ยนแปลงได้ตลอดเวลา จึงเป็นศูนย์กลางของการติดต่อสำหรับสื่อข่าวสารทุกประเภทที่ได้รับการกลั่นกรอง และรับรองข้อมูล เพื่อกระจายข้อมูลข่าวสารให้เกิดความถูกต้อง รวดเร็ว เป็นปัจจุบัน และต่อเนื่อง โดยให้เจ้าหน้าที่ข้อมูลข่าวสารสาธารณะเข้ามาอยู่รวมกันในศูนย์ประสานข้อมูลร่วม	ศูนย์ข้อมูล ประชาสัมพันธ์ ร่วม	เทศบาลตำบลเชียงเคี่ยน 053-918086
18	- กรณีมีผู้เสียชีวิตจำนวนมาก จัดให้มีการพิสูจน์เอกลักษณ์บุคคลให้เป็นไปตามอำนาจหน้าที่การปฏิบัติของสำนักงานตำรวจแห่งชาติ และหรือ ตามบันทึกข้อตกลงระหว่างหน่วยงานที่เกี่ยวข้อง - กำหนดให้มีสถานที่รองรับศพ เก็บรักษาศพ (วัดและตู้แช่ศพ) และการเคลื่อนย้ายศพ หรือนำศพไปตรวจพิสูจน์เอกลักษณ์บุคคลตามระเบียบกฎหมายที่เกี่ยวข้องอย่างเป็นระบบ	ส่วนปฏิบัติการ	เทศบาลตำบลเชียงเคี่ยน 053-918086
19	เมื่อสาธารณภัยที่เกิดขึ้นในพื้นที่ยุติแล้ว ให้ผู้อำนวยการท้องถิ่นรายงาน	ส่วนอำนวยการ	

ลำดับที่	การปฏิบัติ	ส่วนงานที่รับผิดชอบ	หน่วยรับผิดชอบ/ผู้รับผิดชอบในพื้นที่ (ระบุเบอร์โทรศัพท์)
	สถานการณ์สาธารณสุขภัยให้ผู้อำนวยการอำเภอทราบ และเมื่อมีการประกาศหรือยืนยันสถานการณ์สาธารณสุขภัยในพื้นที่ยุติลงแล้ว ให้ดำเนินการอพยพประชาชนกลับที่ตั้งอย่างปลอดภัย		เทศบาลตำบลเชียงเคี่ยน 053-918086
20	อพยพกลับ กรณีสถานการณ์สาธารณสุขภัยยุติ เมื่อได้รับแจ้งข่าวการยกเลิกสถานการณ์สาธารณสุขภัยอย่างชัดเจน ให้ผู้นำชุมชนหรือกลุ่มผู้นำอพยพรีบแจ้งผู้อพยพเพื่อเตรียมความพร้อมในการอพยพกลับไปสู่ที่อยู่อาศัยต่อไป โดยจัดระเบียบและลำดับก่อนหลังการอพยพกลับ พร้อมทั้งประสานงานกับเจ้าหน้าที่ที่ดำเนินการควบคุมดูแลการอพยพกลับ	ส่วนปฏิบัติการ	เทศบาลตำบลเชียงเคี่ยน 053-918086
21	หากสถานการณ์สาธารณสุขภัยมีความรุนแรง และหรืออาจจะเกิดสาธารณสุขภัยซ้ำซ้อน เกินขีดความสามารถของ อปท. ให้ร้องขอขอรับการสนับสนุนจากองค์กรปกครองส่วนท้องถิ่นข้างเคียงหรืออำเภอ ให้ประสานขอรับการสนับสนุนจากกองอำนวยการป้องกันและบรรเทาสาธารณภัยองค์การบริหารส่วนตำบลแม่ลอย และกองอำนวยการป้องกันและบรรเทาสาธารณภัยอำเภอเพื่อดำเนินการในส่วนที่เกี่ยวข้องต่อไป	ส่วนอำนวยการ	เทศบาลตำบลเชียงเคี่ยน 053-918086

กลยุทธ์ที่ 3 เสริมสร้างระบบและแนวปฏิบัติในการบรรเทาทุกข์

(1) แนวทางปฏิบัติในการขอใช้เงินอุดหนุนราชการเพื่อช่วยเหลือผู้ประสบภัยพิบัติกรณีฉุกเฉิน

เมื่อเกิดภัยพิบัติกรณีฉุกเฉินขึ้นในพื้นที่ใด ให้ผู้มีอำนาจดำเนินการประกาศให้ท้องที่นั้นเป็นเขตการให้ความช่วยเหลือผู้ประสบภัยพิบัติกรณีฉุกเฉินตามระเบียบกระทรวงคลังว่าด้วยเงินอุดหนุนราชการเพื่อช่วยเหลือผู้ประสบภัยพิบัติกรณีฉุกเฉิน และหลักเกณฑ์วิธีการที่เกี่ยวข้อง โดยมีวัตถุประสงค์บรรเทาความเดือดร้อนเฉพาะหน้าของผู้ประสบภัยพิบัติ แต่มิได้มุ่งหมายที่จะชดเชยความเสียหายให้แก่ผู้ใด ทั้งนี้ ต้องเป็นค่าใช้จ่ายที่จำเป็นในการดำรงชีพและความเป็นอยู่ของประชาชน หรือเป็นการซ่อมแซมให้คืนสู่สภาพเดิมอันเป็นการบรรเทาความเดือดร้อนเฉพาะหน้า โดยได้กำหนดวงเงินอุดหนุนราชการของส่วนราชการที่เกี่ยวข้องสำหรับให้ความช่วยเหลือผู้ประสบภัยไว้ในระเบียบนี้ และให้การขอใช้เงินอุดหนุนราชการดำเนินการตามวิธีการและหลักเกณฑ์ที่กำหนดไว้ในระเบียบให้ถูกต้อง

(2) แนวทางปฏิบัติในการประเมินความเสียหายและความต้องการความช่วยเหลือ

(Damage and Need Assessment : DANA)

กองอำนวยการป้องกันและบรรเทาสาธารณภัย เทศบาลตำบลเชียงเคี่ยน ประเมินสถานการณ์ความเสียหายและความต้องการความช่วยเหลือภายในพื้นที่ประสบภัยตามหลักการด้านมนุษยธรรมในเบื้องต้น (Early Recovery) เป็นการให้ความช่วยเหลือแก่ผู้ที่ได้รับผลกระทบจากสาธารณสุขในช่วงของการจัดการในภาวะฉุกเฉิน ขณะที่สถานการณ์สาธารณสุขภัยกำลังดำเนินอยู่ โดยมีการประเมินความเสียหายทางกายภาพและการประเมินความต้องการรับความช่วยเหลือของผู้ที่ได้รับผลกระทบ (Damage and Need Assessment) หรือ DANA เพื่อให้หน่วยงานที่เกี่ยวข้องสามารถดำเนินการให้ความช่วยเหลือได้อย่างครอบคลุม รวดเร็ว และตรงกับความต้องการของผู้รับความช่วยเหลือในระยะเวลาสั้น ๆ เพื่อให้ผู้ประสบภัยสามารถดำรงชีวิตในสถานการณ์

สาธารณสุขดังกล่าวได้อย่างปลอดภัย และวิเคราะห์ความสามารถของผู้ประสบภัย ในการตอบโต้สถานการณ์ฉุกเฉินด้วยตนเอง รวมทั้งความต้องการความช่วยเหลือเพิ่มเติมจากหน่วยงานภายนอก เช่น ความช่วยเหลือด้านอาหาร น้ำดื่ม การรักษาพยาบาล สุขอนามัยและการกำจัดสิ่งปฏิกูล ความช่วยเหลือด้านสุขภาวะ ที่พักพิง อุปกรณ์ยังชีพ เป็นต้น การประเมินนี้เป็นกระบวนการที่สำคัญในการปฏิบัติงานด้านมนุษยธรรมและการช่วยเหลือผู้ประสบภัยให้อยู่รอดปลอดภัย โดยมีหลักการปฏิบัติ ดังนี้

(2.1) การประเมินเพื่อวิเคราะห์ผลกระทบเบื้องต้น (initial assessment) ให้ดำเนินการภายใน 3 ชั่วโมงแรก โดยรวบรวมข้อมูลมาประเมินและวิเคราะห์ผลกระทบเบื้องต้น (ข้อมูลก่อนเกิดภัย ข้อมูลจากหน่วยงานต่างๆ รายงานจากสื่อต่าง ๆ เอกสารสรุปข้อมูลสำคัญ) เช่น ข้อมูลประชากร ข้อมูลทรัพยากร ข้อมูลพื้นฐานของพื้นที่ประสบภัย ข้อมูลด้านการเกษตร เป็นต้น

(2.2) การประเมินแบบรวดเร็ว (rapid assessment) ให้ดำเนินการทันทีภายหลังจากเกิดสาธารณภัยต่อเนื่องไป 72 ชั่วโมง โดยเป็นการประเมินเพื่อรวบรวมข้อมูลความต้องการทรัพยากรที่จำเป็นทุกๆ ด้าน ทั้งผู้ประสบภัย โครงสร้างพื้นฐาน สิ่งแวดล้อม และสิ่งที่ควรปฏิบัติหลังจากเกิดภัย ลำดับความสำคัญก่อนและหลังในการให้ความช่วยเหลือเบื้องต้น เพื่อให้การดำเนินการช่วยเหลือมีประสิทธิภาพและทันต่อความต้องการในภาวะฉุกเฉิน โดยให้ความสำคัญกับการช่วยชีวิตเป็นความเร่งด่วนในลำดับแรก

(2.3) การประเมินแบบละเอียด (detailed assessment) ให้ดำเนินการเมื่อภาวะฉุกเฉินสิ้นสุดลงหรืออย่างน้อยภายใน 2 สัปดาห์ ขึ้นอยู่กับการเข้าถึงพื้นที่ประสบภัย ซึ่งเป็นการประเมินเพื่อใช้ในการฟื้นฟูระยะสั้น ระยะกลาง และระยะยาวได้อีกด้วย โดยต้องประเมินมูลค่าความเสียหายในมิติต่าง ๆ ทางกายภาพ โครงสร้างทางสังคม ประมาณการด้านการเงิน และเครื่องมือวัสดุอุปกรณ์ที่จะต้องใช้ในการให้ความช่วยเหลืออย่างต่อเนื่องตามความจำเป็น ทั้งนี้ จำเป็นต้องใช้ผู้เชี่ยวชาญในแต่ละสาขาดำเนินการประเมินความเสียหายและความต้องการความช่วยเหลือในแต่ละด้าน

การประเมินความเสียหายและความต้องการความช่วยเหลือ จะต้องมีความเชื่อมโยงกับการตอบสนองความต้องการของผู้ที่ได้รับผลกระทบตามหลักมาตรฐาน โดยคำนึงถึงปัจจัยด้านต่าง ๆ เช่น อายุ เพศ เชื้อชาติ ศาสนา กลุ่มเปราะบาง

เมื่อประเมินความเสียหายและทราบความต้องการความช่วยเหลือแล้ว ให้นำข้อมูลที่ได้มาทำการวิเคราะห์ความสามารถของผู้ประสบภัยในการตอบโต้สถานการณ์ฉุกเฉินด้วยตนเองและจัดทำรายงานสรุปเสนอผู้อำนวยการท้องถิ่นเพื่อบริหารจัดการทรัพยากรที่มีอยู่ให้เกิดความเสมอภาคและทั่วถึงรวมถึงการขอรับความช่วยเหลือเพิ่มเติมจากหน่วยงานภายนอก เช่น ความช่วยเหลือด้านอาหาร น้ำดื่ม การรักษาพยาบาล สุขอนามัยและการกำจัดสิ่งปฏิกูล ความช่วยเหลือด้านสุขภาวะ ที่พักพิง อุปกรณ์ยังชีพ เป็นต้น

ทั้งนี้ ตัวอย่างแนวทางปฏิบัติในการประเมินความเสียหายและความต้องการความช่วยเหลือ (Damage and Need Assessment : DANA) ตามภาคผนวก ด (ตัวอย่าง) แบบประเมินภัยพิบัติขั้นต้น ระยะที่ 1 (Initial Disaster Assessment Form)

(3) แนวทางปฏิบัติในการรับบริจาค

หากกองอำนวยการป้องกันและบรรเทาสาธารณภัย เทศบาลตำบลเชียงเคี่ยน พิจารณาเห็นว่า มีความจำเป็นต้องจัดให้มีการรับบริจาคเงินหรือทรัพย์สิน เพื่อช่วยเหลือผู้ประสบสาธารณภัยให้ดำเนินการ ตามระเบียบที่เกี่ยวข้อง ดังต่อไปนี้

(1) ระเบียบสำนักนายกรัฐมนตรีว่าด้วยการรับบริจาคและการให้ความช่วยเหลือผู้ประสบสาธารณภัย พ.ศ. 2542 และที่แก้ไขเพิ่มเติม

(2) ระเบียบสำนักนายกรัฐมนตรีว่าด้วยการเรียโรของหน่วยงานของรัฐ พ.ศ. 2544

(3) ระเบียบกระทรวงการคลังว่าด้วยการรับเงินหรือทรัพย์สินที่มีผู้บริจาคให้ทางราชการ พ.ศ. 2526

(4) ระเบียบกรมพัฒนาสังคมและสวัสดิการว่าด้วยการรับบริจาคสิ่งของเหลือใช้ ของศูนย์รับบริจาคเพื่อการสงเคราะห์ผู้เดือดร้อน พ.ศ. 2547

กรณีที่บุคคล หน่วยงาน หรือองค์กรใดจัดตั้งศูนย์รับบริจาคเพื่อช่วยเหลือผู้ประสบสาธารณภัย โดยที่บุคคล หน่วยงาน หรือองค์กรนั้นไม่ได้รับมอบภารกิจใดๆ จากกองอำนวยการป้องกันและบรรเทาสาธารณภัยเทศบาลตำบลเชียงเคี่ยน ให้รับผิดชอบค่าใช้จ่ายในการขนย้ายและส่งมอบสิ่งของบริจาคเอง

(4) แนวทางปฏิบัติในการรายงานข้อมูล

เป็นการรายงานข้อมูลข่าวสารกรณีเกิดสาธารณภัย ให้ผู้รับผิดชอบจัดทำรายงาน พร้อมทั้งรายงานข้อเท็จจริงที่เกิดขึ้นทั้งด้านสถานการณ์สาธารณภัย ด้านการปฏิบัติการระงับบรรเทาสาธารณภัย ด้านการให้ความช่วยเหลือ และด้านอื่น ๆ ที่จำเป็น โดยให้คำนึงถึงความถูกต้อง ความชัดเจน และรวดเร็ว ตามแนวทางปฏิบัติดังนี้

(4.1) ให้ผู้นำชุมชนสำรวจความเสียหายและความต้องการเบื้องต้น แล้วรายงานให้ศูนย์บัญชาการเหตุการณ์ และรวบรวมความเสียหายและความต้องการเบื้องต้น

(4.2) ให้ศูนย์ปฏิบัติการฉุกเฉินเทศบาลตำบลเชียงเคี่ยน รายงานสถานการณ์สาธารณภัยต่อกองอำนวยการป้องกันและบรรเทาสาธารณภัยอำเภอ/จังหวัด ตามลำดับชั้นที่เหนือขึ้นไป

(4.3) ให้กองอำนวยการป้องกันและบรรเทาสาธารณภัยเทศบาลตำบลเชียงเคี่ยน รายงานสถานการณ์สาธารณภัยต่อกองอำนวยการป้องกันและบรรเทาสาธารณภัยอำเภอ/จังหวัด ตามลำดับชั้นที่เหนือขึ้นไป

(5) แนวทางปฏิบัติในการบริหารจัดการศูนย์พักพิงชั่วคราว

ศูนย์พักพิงชั่วคราวเป็นสถานที่ซึ่งได้จัดเตรียมไว้สำหรับผู้ประสบภัยที่จำเป็นต้องย้ายออกจากที่อยู่อาศัยเดิมเนื่องจากได้รับผลกระทบจากสาธารณภัยจนไม่สามารถอาศัยอยู่ได้ ผู้บัญชาการเหตุการณ์จะสั่งการให้ดำเนินการเปิดศูนย์พักพิงขึ้น โดยผู้ประสบภัยจะอาศัยอยู่ชั่วคราวจนกว่าสถานการณ์ภัยจะยุติหรือที่อยู่อาศัยเดิมจะได้รับการฟื้นฟู/มีการซ่อมสร้างให้สามารถอพยพกลับไปอาศัยได้

ทั้งนี้ การบริหารจัดการศูนย์พักพิงชั่วคราวให้เป็นไปตามมาตรฐานของแผนการบริหารจัดการศูนย์พักพิง โดยจะต้องสามารถตอบสนองความต้องการพื้นฐานให้แก่ผู้ประสบภัยได้อย่างพอเพียง ทั้งการบริการด้านโภชนาการอาหาร และน้ำดื่ม ความปลอดภัย คุณภาพชีวิต สาธารณูปโภค รวมถึงสุขาภิบาล และสุขอนามัย โดยจะต้องดำเนินการ ดังนี้

5.1 การเปิดศูนย์พักพิงชั่วคราว

(1) จัดให้มีการทำทะเบียนผู้อพยพอย่างละเอียดโดยคำนึงถึงกลุ่มเปราะบางทางสังคม เพื่อให้ทราบความต้องการพื้นฐาน และความต้องการพิเศษของผู้อพยพ ทั้งข้อมูลประชากร ข้อมูลส่วนบุคคล และรายงานให้ศูนย์บัญชาการเหตุการณ์ทราบ

(2) จัดให้มีอาหาร น้ำดื่ม และความต้องการพิเศษอย่างพอเพียง เช่น นมเด็กทารก

(3) จัดให้มีการกำหนดพื้นที่อาศัยภายในศูนย์พักพิงชั่วคราวโดยคำนึงถึงความปลอดภัยของผู้อพยพ ซึ่งหมายความรวมถึงข้อจำกัดทางการแพทย์ ประเด็นทางเพศสภาพ และมีสิทธิขงชายด้วย

(4) ให้ศูนย์พักพิงชั่วคราวจัดให้มีระบบสาธารณูปโภค เช่น ประปา ไฟฟ้า เพื่ออำนวยความสะดวกให้แก่ผู้อพยพ ให้เพียงพอ และทั่วถึง

(5) จัดให้มีระบบการแพทย์และสาธารณสุขสนับสนุนภายในศูนย์พักพิงเพื่อดูแลทั้งสุขภาพกาย และสุขภาพจิตของผู้อพยพ

5.2 การบริหารศูนย์พักพิงชั่วคราว

(1) คัดเลือกสถานที่ตั้งศูนย์พักพิง โดยคำนึงถึงความปลอดภัย ไม่เสี่ยงต่อการเกิดน้ำท่วมซ้ำอีก ต้องมีการคมนาคมสะดวก มีความพร้อมของสาธารณูปโภค เช่น ประปา ไฟฟ้า เป็นต้น เป็นพื้นที่ที่อยู่เหนือระดับน้ำท่วม และต้องมีพื้นที่เป็นคลังสินค้าของบริจาค พื้นที่สำหรับคลินิก และสำนักงาน

(2) การบริหารจัดการข้อมูลในศูนย์พักพิงเป็นสิ่งสำคัญและจำเป็นที่สุดของการบริหารจัดการศูนย์พักพิง โดยข้อมูลที่จำเป็นต้องเก็บบันทึก ประกอบด้วย ข้อมูลประชากรผู้อพยพ ข้อมูลส่วนบุคคลของผู้อพยพ ข้อมูลด้านธุรการ

(3) การจัดระเบียบศูนย์พักพิงชั่วคราวและการอำนวยความสะดวก

(3.1) ประสานงานล่วงหน้ากับหน่วยงานที่เป็นเจ้าของสถานที่ปลอดภัยสำหรับการอพยพ ในการจัดพื้นที่ให้เหมาะสมกับจำนวนประชาชนที่จะอพยพเข้ามา หากเนื้อที่ไม่เพียงพอจะต้องจัดหาสถานที่ปลอดภัยแห่งอื่นไว้รองรับ โดยศึกษาจากฐานข้อมูลประชากรในชุมชนหรือหมู่บ้านเป้าหมาย

(3.2) จัดเตรียมสถานที่ให้มีระบบสาธารณูปโภคพื้นฐานให้แก่ ผู้อพยพตามมาตรฐานขั้นต่ำ

(3.3) จัดแบ่งพื้นที่ให้เป็นสัดส่วนของแต่ละครอบครัวหรือของแต่ละชุมชนให้เป็นระเบียบ เพื่อให้เกิดความสะดวกแก่การสื่อสาร การสงเคราะห์ และการเก็บข้อมูล

(3.4) จัดระเบียบเวรยามโดยอาจประสานงานขอกำลังจากเจ้าหน้าที่ตำรวจในพื้นที่หรือใช้กำลังจากหน่วยอาสาสมัครป้องกันภัยฝ่ายพลเรือนหรือจัดหาอาสาสมัครจากประชาชนผู้อพยพ เพื่ออำนวยความสะดวกและความปลอดภัยแก่ผู้อพยพ

(4) การดูแลความปลอดภัยบ้านเรือนของผู้อพยพ

ศูนย์พักพิงชั่วคราวควรประสานงานกับเจ้าหน้าที่ตำรวจในพื้นที่เพื่อจัดกำลังสายตรวจไปดูแลบ้านเรือนของผู้อพยพเป็นระยะๆ หากกำลังเจ้าหน้าที่ตำรวจไม่เพียงพอศูนย์พักพิงชั่วคราวอาจขอรับกำลังสนับสนุนจากหน่วยอาสาสมัครป้องกันภัยฝ่ายพลเรือนหรือจัดหาอาสาสมัครจากประชาชนผู้อพยพ แต่สิ่งสำคัญที่สุดคือข้อมูลสถานการณ์ภัยพิบัติที่เป็นปัจจุบัน ภายหลังจากเสร็จภารกิจควรนำข้อมูลกลับมารายงานหัวหน้าศูนย์พักพิงชั่วคราว เพื่อแจ้งข้อมูล/ข่าวสารแก่ผู้อพยพโดยเร็ว จะทำให้ผู้อพยพหมดความกังวลในความปลอดภัยในทรัพย์สินของตน

(5) การอำนวยความสะดวกแก่ผู้อพยพ

ดูแลด้านความสะดวกให้ถูกสุขลักษณะ จัดให้มีระบบสาธารณูปโภคพื้นฐาน เช่น น้ำบริโภค น้ำอุปโภค กระแสไฟฟ้า ให้เพียงพอกับความต้องการ จัดสัดส่วนพื้นที่รักษาพยาบาล พื้นที่ซักล้าง พื้นที่ตากผ้า พื้นที่ออกกำลังกาย พื้นที่สนทนาการ พื้นที่ประกอบศาสนกิจให้สอดคล้องกับจำนวนผู้อพยพ และการจัดระบบรับของบริจาค โดยจัดให้มีสถานีรับบริจาค สสำรวจความต้องการรับของบริจาค ตามลำดับความสำคัญสำหรับแต่ละครอบครัว หรือแต่ละกลุ่ม เมื่อมีของบริจาคมาถึงให้พยายามกระจายแก่ผู้อพยพตามความต้องการอย่างทั่วถึงและเป็นธรรม

(6) การแจ้งความเคลื่อนไหวของสถานการณ์

ศูนย์พักพิงชั่วคราวควรติดตามความเคลื่อนไหวของสถานการณ์อย่างใกล้ชิดและต่อเนื่อง จากทางสื่อทุกทางและหน่วยงานที่เกี่ยวข้อง แล้วนำข้อมูลข่าวสารดังกล่าวมาแจ้งแก่ผู้อพยพทุกระยะ เพื่อให้ผู้อพยพผ่อนคลายความวิตกกังวล และเมื่อมีข่าวสารยืนยันอย่างชัดเจนจากผู้บังคับบัญชาถึงการยกเลิกสถานการณ์ให้รับแจ้งผู้อพยพเตรียมพร้อมในการอพยพกลับสู่ที่ตั้งต่อไป

กำหนดให้กองสวัสดิการและสังคมหรือกองสาธารณสุขและสิ่งแวดล้อม (กรณีเทศบาล) หรือส่วนสาธารณสุขและสิ่งแวดล้อม (กรณีองค์การบริหารส่วนตำบล) เป็นหน่วยรับผิดชอบหลักในการบริหารศูนย์พักพิงชั่วคราว และประสานงานที่เกี่ยวข้องในการสนับสนุนยานพาหนะ เครื่องมืออุปกรณ์ ระบบสื่อสาร

ระบบสาธารณสุขปึก รวมทั้งประสานงานกับกองอำนวยการป้องกันและบรรเทาสาธารณภัยอำเภอ และจังหวัด เพื่อประสานการปฏิบัติในการจัดการศูนย์พักพิงชั่วคราว

5.3 การปิดศูนย์พักพิงชั่วคราว

เมื่อสถานการณ์ภัยยุติ และผู้อพยพสามารถอพยพกลับไปยังที่อยู่อาศัยเดิมหรือที่อยู่อาศัยใหม่ให้ดำเนินการ

(1) จัดให้มีการแจ้งการปิดศูนย์พักพิงชั่วคราวให้ผู้อพยพทราบล่วงหน้า พร้อมจัดทำทะเบียนผู้อพยพกลับอย่างเป็นระบบ

(2) ประสานการเตรียมความพร้อมอพยพกลับตามแผนการส่งกลับ

(3) ให้มีแจ้งประกาศปิดศูนย์พักพิงชั่วคราวอย่างเป็นทางการ พร้อมทั้งรายงานให้ศูนย์บัญชาการเหตุการณ์ที่รับผิดชอบทราบ

ทั้งนี้ ในทุกระยะการดำเนินการให้รายงานข้อมูลให้ผู้บัญชาการเหตุการณ์ทราบเป็นระยะ เพื่อเป็นข้อมูลในการบริหารจัดการเหตุการณ์ จนกว่าเหตุการณ์จะยุติ

ให้ เทศบาลตำบลเชียงเคี่ยน เป็นหน่วยรับผิดชอบหลัก ในการจัดทำคู่มือการบริหารศูนย์พักพิงชั่วคราว โดยขอความร่วมมือจากสำนักงานพัฒนาสังคมและความมั่นคงของมนุษย์จังหวัดในการให้คำแนะนำในการจัดทำคู่มือการบริหารศูนย์พักพิงชั่วคราวให้เป็นไปตามมาตรฐาน

บทที่ 6

การปฏิบัติหลังเกิดภัย

ยุทธศาสตร์ที่ 3: การเพิ่มประสิทธิภาพการฟื้นฟูอย่างยั่งยืน

หลังจากภาวะฉุกเฉินจากสาธารณภัยได้บรรเทาลงหรือได้ผ่านพ้นไปแล้ว จะเข้าสู่การจัดการสาธารณภัยในระยะฟื้นฟู โดยใช้กระบวนการฟื้นฟูสภาพ (Rehabilitation) และซ่อมสร้าง (Reconstruction) ซึ่งเป็นการดำเนินการเพื่อปรับสภาพระบบสาธารณูปโภค การดำรงชีวิต และสภาวะวิถีความเป็นอยู่ของชุมชนที่ประสบภัย ให้กลับสู่สภาวะปกติ หรือพัฒนาให้ดีขึ้นกว่าเดิมตามความเหมาะสม โดยแบ่งระยะเวลาในการดำเนินการออกเป็น 3 ระยะ ได้แก่

1) **ระยะสั้น** เป็นการดำเนินการต่อเนื่องจากการค้นหาและการบรรเทาหรือการช่วยเหลือในภาวะฉุกเฉินได้ผ่านพ้นไปแล้ว เป็นการให้ความช่วยเหลือเพื่อยกระดับวิถีชีวิต และเพื่อตอบสนองความต้องการของผู้ที่ได้รับผลกระทบ รวมถึงการจัดมาตรการรักษาความปลอดภัยไม่ให้เกิดอันตรายหรือสาธารณภัยซ้ำขึ้นอีก การประเมินความเสียหายขั้นพื้นฐาน การจัดที่พักอาศัยชั่วคราว และการให้บริการสาธารณะ

2) **ระยะกลาง** เป็นการดำเนินการประสานและสนับสนุนชุมชนที่ประสบภัยให้อยู่ในพื้นที่ปลอดภัย ฟื้นฟูหรือสร้างสิ่งอำนวยความสะดวกในการดำรงชีวิตขึ้นใหม่ การฟื้นฟูเศรษฐกิจและสิ่งแวดล้อม รวมทั้งสภาพจิตใจ ร่างกาย และสังคมของผู้ประสบภัย

3) **ระยะยาว** เป็นการดำเนินการต่อเนื่องจากระยะกลาง เช่น การซ่อมสร้างโครงสร้างพื้นฐานต่าง ๆ เป็นต้น ซึ่งอาจจะใช้ระยะเวลาในการดำเนินการยาวนาน นับจากเกิดสาธารณภัยไปจนกว่าสถานการณ์จะกลับเข้าสู่สภาวะปกติ และดีกว่าหรือปลอดภัยกว่าเดิม

6.1 แนวคิดในการฟื้นฟู

6.1.1 แนวคิดการพัฒนาให้ดีกว่าและปลอดภัยกว่าเดิม (Build Back Better and Safer)

การจัดการความเสี่ยงจากสาธารณภัยที่เป็นมาตรฐานได้นำแนวคิด “การพัฒนาให้ดีกว่าและปลอดภัยกว่าเดิม (Build Back Better and Safer)” มาประยุกต์ใช้ในการดำเนินการต่าง ๆ มุ่งให้ความสำคัญกับการลดความเสี่ยงเดิมที่มีอยู่และป้องกันความเสี่ยงใหม่ไม่ให้เกิดขึ้น เพื่อมุ่งสู่การเป็นชุมชนหรือสังคมที่มีความพร้อมรับและฟื้นกลับเร็วต่อสาธารณภัยอย่างยั่งยืน (Resilience) ประกอบด้วย แนวทางมาตรการต่าง ๆ ทางด้านการฟื้นฟู ได้แก่ 1) การช่วยเหลือผู้ประสบภัยให้สามารถช่วยเหลือตนเองได้ เพื่อให้การดำรงชีวิตกลับเข้าสู่ภาวะปกติ โดยไม่จำเป็นต้องพึ่งพิงความช่วยเหลือจากภายนอกแต่เพียงอย่างเดียว 2) ผู้ประสบภัยมีส่วนร่วมในกระบวนการตัดสินใจ เพื่อให้เกิดการยอมรับและมีส่วนร่วมในขั้นตอนต่าง ๆ ที่จะดำเนินการ 3) การพิจารณาประเด็นความเสี่ยงจากสาธารณภัยในการดำเนินการฟื้นคืนสภาพ และการสร้างใหม่เสมอ โดยมุ่งเน้นการลดความเสี่ยงเดิมที่มีอยู่และป้องกันความเสี่ยงใหม่ไม่ให้เกิดขึ้น 4) การดำเนินการซ่อมสร้างให้เร็วขึ้นเท่าที่สามารถทำได้เพื่อลดผลกระทบที่จะเกิดตามมา โดยเฉพาะทางด้านการดำรงชีวิต (Building Back Faster) 5) การสร้างใหม่ให้มีความมั่นคงแข็งแรงกว่าเดิม (Building Back Stronger) เพื่อให้สามารถทนต่อสาธารณภัยในอนาคตได้ยาวนานขึ้น 6) การให้ความสำคัญกับการซ่อมสร้างแก่กลุ่มเสี่ยงที่มีโอกาสได้รับผลกระทบจากสาธารณภัยมากที่สุด (Building Back Inclusively) และ 7) การปรับวิถีชีวิตที่ไม่คุ้นเคยให้เป็นสิ่งปกติใหม่ (New Normal) ในการรับมือสาธารณภัยรูปแบบใหม่ที่อาจเกิดขึ้นในอนาคต ทั้งนี้ หากรัฐสามารถดำเนินการฟื้นฟูได้ตามแนวทางดังกล่าวแล้ว จะส่งผลต่อการใช้งบประมาณในการลงทุนด้านการฟื้นฟูที่มีประสิทธิภาพและคุ้มค่าอย่างแท้จริง

อย่างไรก็ตาม การฟื้นฟูที่ดีกว่าและปลอดภัยกว่าเดิม โดยเฉพาะในกระบวนการฟื้นฟูสภาพ และการซ่อมสร้างเป็นการดำเนินการที่ต้องใช้ระยะเวลาในการดำเนินการยาวนาน และมักจะถูกกำหนดไว้เป็นส่วนหนึ่งในแผนพัฒนาประเทศ ซึ่งถือเป็นมาตรการทางด้านการลดความเสี่ยงจากสาธารณภัยที่รัฐจะต้อง

ให้ความสำคัญในการดำเนินการเป็นลำดับต้น ๆ เพื่อสร้างความพร้อมรับและฟื้นกลับเร็วให้แก่ประเทศ
 ดังแผนภาพที่ 6-1

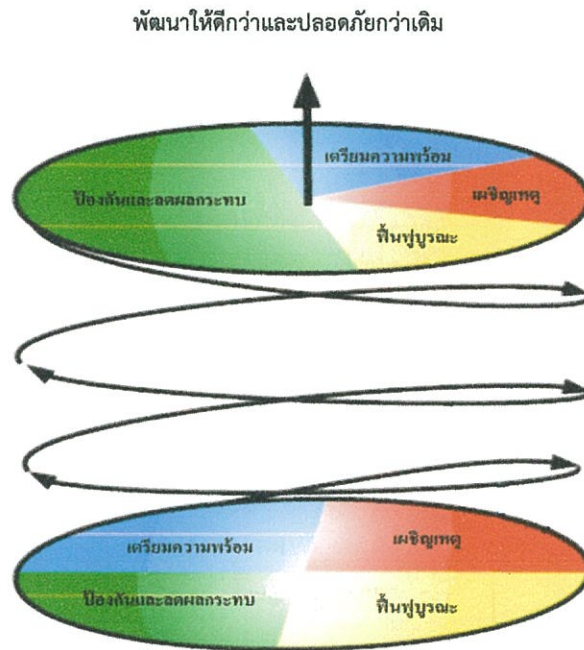

แผนภาพที่ 6-1 วงจรการจัดการสาธารณภัยสู่การพัฒนาให้ดีกว่าและปลอดภัยกว่าเดิม

6.1.2 เครื่องมือในการขับเคลื่อนการพัฒนาให้ดีกว่าและปลอดภัยกว่าเดิม

การประเมินเป็นกิจกรรมสำคัญที่กำหนดไว้ในการปฏิบัติงานด้านการให้ความช่วยเหลือด้านมนุษยธรรม เพื่อให้ได้ข้อมูลความต้องการความช่วยเหลือของผู้ประสบภัยที่สามารถนำมาวิเคราะห์ประมวลผลและนำไปประกอบในการดำเนินมาตรการความช่วยเหลือต่าง ๆ ตามความจำเป็นและเหมาะสม โดยกระบวนการประเมินตามหลักสากล แบ่งเป็น 2 ระยะ ได้แก่ 1) ก่อนเกิดภัย หรือระยะ 0 ในช่วงนี้จะเป็นการเตรียมพร้อมการประเมินและการวางแผนในการรวบรวมข้อมูลก่อนเกิดภัย 2) หลังเกิดภัย ประกอบด้วย ระยะที่ 1 - ระยะที่ 4 โดยในระยะที่ 1 เป็นการประเมินเพื่อวิเคราะห์ผลกระทบเบื้องต้น (Initial Assessment) ภายใน 3 วันแรก โดยใช้ข้อมูลทุติยภูมิเป็นส่วนใหญ่ ระยะที่ 2 เป็นการประเมินอย่างรวดเร็ว (Rapid Assessment) ต่อจากระยะที่ 1 เรื่อยไปประมาณ 2 สัปดาห์ เพื่อวิเคราะห์ผลกระทบและดำเนินการให้ความช่วยเหลือบรรเทาทุกข์อย่างเร่งด่วน ซึ่งในระยะที่ 1 - ระยะที่ 2 นี้ จะใช้แนวทางการประเมินความเสียหายและความต้องการความช่วยเหลือ (Damage and Need Assessment : DANA) เป็นเครื่องมือในการประเมิน ทั้งนี้จะมีการเก็บรวบรวมข้อมูลปฐมภูมิเพิ่มเติมโดยการสำรวจภาคสนาม หลังจากนั้น ในระยะที่ 3 - ระยะที่ 4 เป็นการประเมินแบบเชิงลึก (In-depth Assessment) ต่อเนื่องมาจากระยะที่ 2 ในรายละเอียดของแต่ละสาขาหรือภาคส่วนที่ได้รับผลกระทบ เพื่อนำข้อมูลการประเมินที่ได้ไปสู่กระบวนการวางแผนฟื้นฟูต่อไป โดยจะใช้แนวทางการประเมินความต้องการหลังเกิดสาธารณภัย (Post-Disaster Need Assessment : PDNA) เป็นเครื่องมือในการประเมินดังแสดงในแผนภาพที่ 6-2

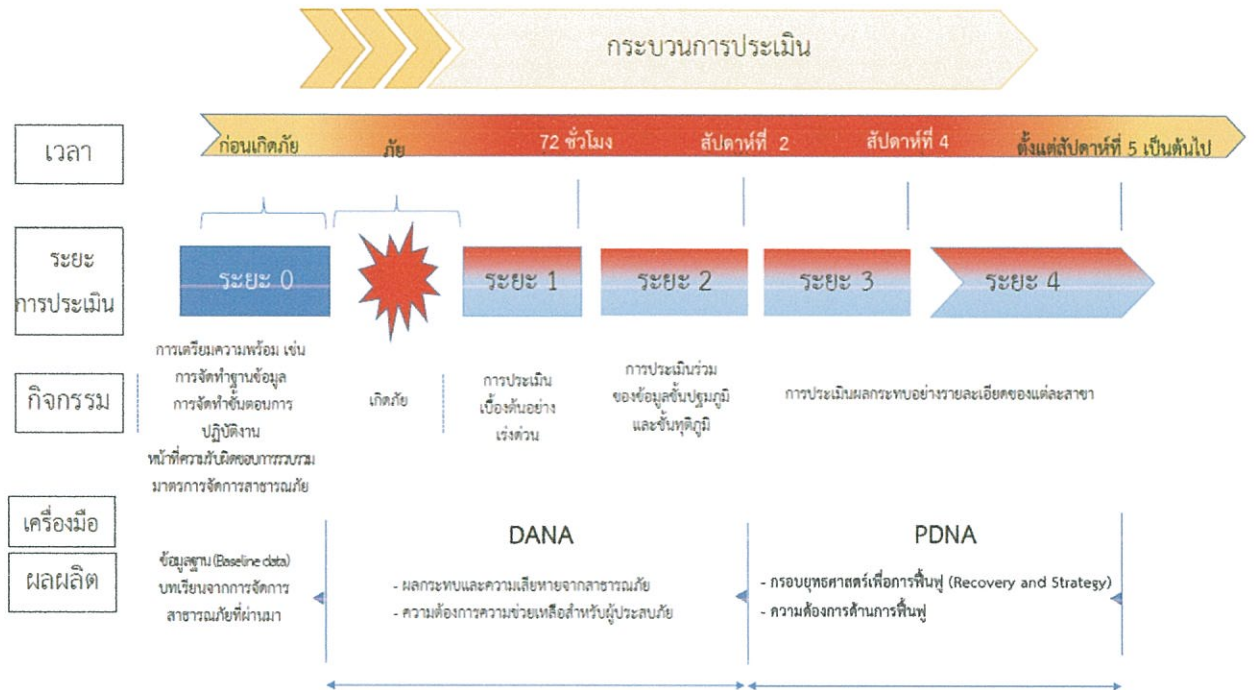

ดัดแปลงจาก : UNDAC Field Handbook. (2013). 6th Edition.

แผนภาพที่ 6-2 กระบวนการประเมินเพื่อการปฏิบัติงานด้านการให้ความช่วยเหลือด้านมนุษยธรรม

6.2 เป้าประสงค์

6.2.1 เพื่อให้ฟื้นฟูให้ผู้ประสบภัยได้รับการสงเคราะห์ช่วยเหลืออย่างรวดเร็ว ทัวถึง ต่อเนื่อง เป็นธรรม สอดรับกับความจำเป็นในการให้ความช่วยเหลือ และสามารถกลับไปดำรงชีวิตได้ตามปกติ

6.2.2 เพื่อให้พื้นที่ประสบภัยได้รับการฟื้นฟูให้กลับคืนสู่สภาวะปกติหรือให้ดีกว่าและปลอดภัยกว่าเดิม

6.3 กลยุทธ์การเพิ่มประสิทธิภาพการฟื้นฟูอย่างยั่งยืน

กลยุทธ์ที่ 1 พัฒนาระบบการประเมินความต้องการหลังเกิดสาธารณภัย (Post - Disaster Needs Assessment : PDNA)

การประเมินความต้องการหลังเกิดสาธารณภัย (Post-Disaster Needs Assessment : PDNA) เป็นเครื่องมือที่เก็บรวบรวมข้อมูลในรายละเอียดของแต่ละภาคส่วนที่เกี่ยวข้อง เพื่อนำไปวิเคราะห์ ประมวลผล และวางแผนในการดำเนินมาตรการต่าง ๆ เพื่อฟื้นฟูอย่างยั่งยืนตามความจำเป็น โดยใช้ข้อมูลความเสียหาย ความสูญเสีย ผลกระทบ และความต้องการในการฟื้นฟู

(1) แนวทางปฏิบัติในการจัดทำมาตรฐานแบบประเมินความต้องการหลังเกิดสาธารณภัย (PDNA) เพื่อใช้เป็นกรอบการประเมินความต้องการของภาคส่วนที่เกี่ยวข้อง ดังนี้

กองอำนวยการป้องกันและบรรเทาสาธารณภัยเทศบาลตำบลเชียงเคี่ยน สํารวจความต้องการของผู้ประสบภัยและความเสียหายเบื้องต้นภายในพื้นที่ประสบภัยจนถึงระดับครัวเรือน โดยวิเคราะห์ผลกระทบจากความเสียหายที่เกิดขึ้นจากสาธารณภัยเพื่อประเมินและวิเคราะห์ความสามารถของผู้ประสบภัยในการตอบ

ได้สถานการณ์ฉุกเฉินด้วยตนเอง ความต้องการความช่วยเหลือเพิ่มเติมจากหน่วยงานภายนอก เช่น ความช่วยเหลือด้านอาหาร น้ำดื่ม การรักษาพยาบาล สุขอนามัยและการกำจัดสิ่งปฏิกูล เป็นต้น รวมทั้งจัดทำฐานข้อมูล การสำรวจความเสียหาย เพื่อเป็นข้อมูลในการฟื้นฟูและกำหนดกรอบแนวทางในการสร้างคืนใหม่ได้อย่างเหมาะสมและมีประสิทธิภาพ โดยมีหลักการปฏิบัติ ดังนี้

(1.1) ชุมชน/หมู่บ้าน สำรวจความเสียหายระบบสาธารณูปโภคและสิ่งสาธารณประโยชน์ต่างๆ จนถึงระดับครัวเรือน รวมทั้งจัดทำฐานข้อมูลการสำรวจความเสียหาย เพื่อเป็นข้อมูลในการฟื้นฟูและกำหนดกรอบแนวทางในการสร้างคืนใหม่ได้อย่างเหมาะสมและมีประสิทธิภาพ

(1.2) เทศบาลตำบลเชียงเคี่ยน สำรวจประเมินความจำเป็นในการฟื้นฟูภายหลังการเกิดสาธารณภัย ดังนี้

(1) ข้อมูลพื้นฐานด้านชุมชน เช่น ประชากร เศรษฐกิจ สังคม และวัฒนธรรม

(2) ข้อมูลด้านความเสียหายจากสาธารณภัย การจัดการในภาวะฉุกเฉินการช่วยเหลือจากภายนอก

(3) ข้อมูลการวิเคราะห์ความสามารถในการเผชิญเหตุของชุมชน ความอ่อนแอหรือความล่อแหลมต่อสาธารณภัยที่เกิดขึ้น

(1.3) สำรวจและประเมินความจำเป็นในการฟื้นฟูภายหลังเหตุการณ์สาธารณภัยควรสำรวจข้อมูลดังต่อไปนี้

(1) ข้อมูลการฟื้นฟูผู้ประสบภัย เช่น ด้านอาหาร การเงิน สิ่งของเครื่องใช้ ที่พักพิง สุขภาพ สุขภาพ และสิ่งแวดล้อมการประกอบอาชีพ และองค์ความรู้ (การช่วยเหลือยามฉุกเฉิน สุขภาพ ฯลฯ) โดยให้คำนึงถึงการฟื้นฟูกลุ่มเปราะบาง (กลุ่มเด็ก สตรีมีครรภ์ คนชรา ผู้ป่วย และผู้พิการ) ที่ได้รับผลกระทบจากสาธารณภัยเป็นพิเศษ

(2) ข้อมูลการฟื้นฟูพื้นที่ประสบภัย เช่น ที่อยู่อาศัย สถานศึกษา โรงพยาบาล สิ่งก่อสร้างต่างๆ การชลประทาน การขนส่ง การสื่อสาร อุตสาหกรรม ระบบสุขภาพ เป็นต้น

(1.4) กองอำนวยการป้องกันและบรรเทาสาธารณภัยเทศบาลตำบลเชียงเคี่ยน จัดตั้งคณะทำงานประสานกับชุมชน/หมู่บ้าน ให้ตรวจสอบรายละเอียดความเสียหาย การให้ความช่วยเหลือ และความต้องการเบื้องต้นของผู้ประสบภัยโดยเร็ว

(1.5) ดำเนินการฟื้นฟูโครงสร้างพื้นฐานที่เสียหายในเบื้องต้น โดยงบประมาณที่อยู่ในความรับผิดชอบ กรณีที่เกินขีดความสามารถให้ขอรับการสนับสนุนจากงบกลางขององค์กรปกครองส่วนท้องถิ่นหรือบ่อนอื่นๆ ที่เกี่ยวข้อง

(1.6) รายงานสรุปการประเมินความเสียหายและแนวทางการฟื้นฟูไปยังกองอำนวยการป้องกันและบรรเทาสาธารณภัยอำเภอและจังหวัด เพื่อขอรับการสนับสนุนในการฟื้นฟู ซ่อมแซม และบูรณะโครงสร้างพื้นฐานที่ได้รับความเสียหาย (คณะกรรมการให้ความช่วยเหลือผู้ประสบภัยพิบัติอำเภอ (ก.ช.ภ.อ.) และคณะกรรมการให้ความช่วยเหลือผู้ประสบภัยพิบัติจังหวัด (ก.ช.ภ.จ.))

การประเมินความเสียหายและความต้องการความช่วยเหลือ จะต้องมีความเชื่อมโยงกับการตอบสนองความต้องการของผู้ที่ได้รับผลกระทบตามหลักมาตรฐาน โดยคำนึงถึงปัจจัยด้านต่างๆ เช่น อายุ เพศ เชื้อชาติ ศาสนา สตรีมีครรภ์ และผู้พิการ เพื่อประกอบการพิจารณา

(ทั้งนี้ ในการประเมินความต้องการหลังเกิดสาธารณภัยใช้แบบประเมินตามภาคผนวก ด และ ภาคผนวก ต)

(2) แนวทางปฏิบัติในการจัดตั้งระบบและกลไกในการประเมินความต้องการหลังเกิดสาธารณภัย (PDNA) ให้ กองอำนวยการป้องกันและบรรเทาสาธารณภัย เทศบาลตำบลเชียงเคี่ยน จัดให้มีทีมประเมิน

PDNA ในทุกภาคส่วนที่เกี่ยวข้องกับการประเมิน โดยมีขั้นตอนการปฏิบัติ (SOP) และคู่มือเพื่อใช้เป็นกรอบแนวทางในการปฏิบัติการประเมินความต้องการหลังเกิดสาธารณภัยแบบบูรณาการที่มีประสิทธิภาพ

กลยุทธ์ที่ 2 พัฒนาแนวทางการบริหารจัดการด้านการฟื้นฟู

(1) แนวทางปฏิบัติในการฟื้นฟูด้านต่างๆ

กองอำนวยการป้องกันและบรรเทาสาธารณภัยเทศบาลตำบลเชียงเคี่ยน จัดทำแผนฟื้นฟูทั้งในระยะสั้น ระยะกลาง และระยะยาว โดยดำเนินการตามหลักการ ดังนี้

(1.1) การฟื้นฟูระยะสั้น

เป็นการดำเนินการต่อเนื่องจากการค้นหา การบรรเทา และการช่วยเหลือได้ยุติลง เพื่อสนองความต้องการที่จำเป็นของผู้ประสบภัย ธุรกิจ ชุมชนที่ได้รับผลกระทบจากสาธารณภัยในระยะเร่งด่วนหรือระยะสั้น รวมถึงการจัดมาตรการด้านการรักษาความปลอดภัยไม่ให้เกิดอันตรายหรือสาธารณภัย ซ้ำขึ้นอีก การประเมินความเสียหายของโครงสร้างพื้นฐาน การจัดเตรียมที่พักอาศัยชั่วคราว และการให้บริการสาธารณสุข โดยมีแนวทางปฏิบัติ ดังนี้

(1.1.1) การสงเคราะห์และช่วยเหลือผู้ประสบภัยในเบื้องต้น

เป็นการฟื้นฟูด้านสมรรถภาพทางกายให้แก่ผู้ประสบภัย เช่น การตรวจรักษา ป้องกันควบคุมโรค และการฟื้นฟูความแข็งแรงทางร่างกาย เป็นต้น รวมถึงการฟื้นฟูด้านสภาพจิตใจและจิตสังคมของผู้ได้รับผลกระทบ ตลอดจนการกระตุ้นและช่วยเหลือให้เกิดการปรับตัวให้เข้ากับการเปลี่ยนแปลงตามความจำเป็น โดยให้โรงพยาบาลส่งเสริมสุขภาพประจำตำบลเชียงเคี่ยน เป็นหน่วยนำหลัก โดยดำเนินการ ดังนี้

(1) การช่วยเหลือและสงเคราะห์ผู้ประสบภัย

- แจ้งให้ชุมชน/หมู่บ้าน สำนวญตรวจสอบข้อมูลผู้ประสบภัยและความเสียหาย เพื่อให้ความช่วยเหลือต่างๆ ตรงกับข้อเท็จจริงตลอดจนส่งผู้ประสบภัยกลับภูมิลำเนา

- ให้มีการประสานงานระหว่างหน่วยงานของรัฐ และองค์กรภาคเอกชนในการสงเคราะห์ผู้ประสบภัยให้เป็นไปอย่างมีระบบ รวดเร็ว ท้วถึง และหลีกเลี่ยงความซ้ำซ้อนในการสงเคราะห์ผู้ประสบภัย

- ให้ชุมชน/หมู่บ้าน จัดทำบัญชีรายชื่อผู้ประสบภัยและทรัพย์สินที่เสียหายไว้เป็นหลักฐานเพื่อการสงเคราะห์ผู้ประสบภัย พร้อมทั้งออกหนังสือรับรองให้ผู้ประสบภัยไว้เป็นหลักฐานในการรับการสงเคราะห์และฟื้นฟู

- จัดให้มีการรักษาพยาบาลแก่ผู้ประสบภัยอย่างต่อเนื่องจนกว่าจะหายกลับมาดำรงชีวิตได้ตามปกติ รวมทั้งจัดการที่พักอาศัยชั่วคราว และระบบสุขภาพเฝ้าระวังผู้ประสบภัย ในกรณีที่ต้องอพยพจากพื้นที่อันตราย

- ให้การสงเคราะห์แก่ครอบครัวของผู้ที่ประสบภัยอย่างต่อเนื่อง โดยเฉพาะในกรณีที่ผู้เป็นหัวหน้าครอบครัวประสบภัยจนเสียชีวิตหรือไม่สามารถประกอบอาชีพต่อไปได้ โดยการให้ทุนการศึกษาแก่บุตรของผู้ประสบภัยจนจบการศึกษาภาคบังคับ และโดยการจัดหาอาชีพให้แก่บุคคลในครอบครัว

- เลี้ยงดูผู้ประสบภัยที่ไม่สามารถช่วยเหลือตัวเองได้ในระยะแรก เช่น ดูแลเด็กกำพร้า นักเรียน นักศึกษา คนพิการ และผู้สูงอายุที่ประสบภัย

(1.1.2) การป้องกัน ฝ้าระวัง และควบคุมโรคระบาด ทั้งคนและสัตว์

(1.1.3) ประชาสัมพันธ์เพื่อเสริมสร้างขวัญและกำลังใจของประชาชนให้คืนสู่สภาพปกติโดยเร็ว

(1.1.4) รายงานข่าวและประชาสัมพันธ์ข่าวสารต่อสาธารณชนให้ทราบสถานการณ์เป็นระยะๆ

(1.1.2) การฟื้นฟูพื้นที่ประสบภัย

เป็นการบูรณะที่อยู่อาศัย โครงสร้างพื้นฐานต่างๆ ที่ได้รับความเสียหายจากเหตุการณ์สาธารณภัยให้กลับสู่สภาพที่สามารถใช้งานได้ ทั้งนี้ ควรให้ความสำคัญกับการฟื้นฟูทรัพยากรธรรมชาติและสิ่งแวดล้อมด้วยตามความเหมาะสมกับสถานการณ์และการใช้งาน หากการบูรณะโครงสร้างและสิ่งก่อสร้างหรือการฟื้นฟูทรัพยากรธรรมชาติและสิ่งแวดล้อมที่ต้องฟื้นฟูให้ดีกว่าเดิม อาจต้องใช้ เวลาและงบประมาณในการฟื้นฟู ควรกำหนดแผนงานไว้ในการฟื้นฟูระยะยาวต่อไป และการฟื้นฟูพื้นที่ประสบภัย ในระยะเริ่มต้นให้ปฏิบัติ ดังนี้

(1) ทำความสะอาดบ้านเรือน ชุมชน และสิ่งสาธารณประโยชน์ ในพื้นที่ประสบภัย และขนย้ายขยะมูลฝอย

(2) ให้เทศบาลตำบลเชียงเคี่ยน ที่เกิดเหตุ ดำเนินการฟื้นฟูพื้นที่ประสบภัย ปรับสภาพภูมิทัศน์ และแก้ไขปัญหาสิ่งแวดล้อมและมลภาวะเป็นพิษ

(3) กรณีที่เกินขีดความสามารถของเทศบาลตำบลเชียงเคี่ยน ให้หน่วยงานที่รับผิดชอบโครงสร้างพื้นฐานนั้นๆ ดำเนินการฟื้นฟู ซ่อมแซม และบูรณะโครงการที่ได้รับความเสียหาย ดังนี้

- ทางหลวงแผ่นดินและเส้นทางคมนาคม
- ดำเนินการโดยแขวงทางหลวงเชียงคำ และแขวงทางหลวงชนบทเชียงราย
- ระบบไฟฟ้า ดำเนินการไฟฟ้าส่วนภูมิภาคจังหวัดเชียงราย และการไฟฟ้า

ฝ่ายผลิตแห่งประเทศไทย

- ระบบประปา

ดำเนินการโดยการประปาส่วนภูมิภาคจังหวัดเชียงราย

(4) ให้เรือขนซากปรักหักพัง และซ่อมแซมสิ่งสาธารณูปโภค โครงสร้างพื้นฐาน และอาคารบ้านเรือนของผู้ประสบภัย เพื่อให้สามารถประกอบอาชีพได้ต่อไป

(5) ซ่อมแซมสถานที่ราชการ โรงเรียน สถานศึกษา วัด โบราณสถาน สถานที่ราชการ สถานที่ท่องเที่ยว และสาธารณูปโภคต่างๆ ให้กลับมาใช้งานได้ดังเดิม

(6) พื้นที่ประสบภัย เช่น การเก็บซากปรักหักพัง การตรวจสอบความแข็งแรงของอาคารเบื้องต้น การออกแบบวางผังเมือง การจัดหาแหล่งน้ำอุปโภคบริโภค การจัดทำภูมิทัศน์ ดำเนินการโดยสำนักงานโยธาธิการและผังเมืองจังหวัดเชียงราย สำนักชลประทานที่ 2 โครงการชลประทานจังหวัดเชียงราย องค์การบริหารส่วนจังหวัดเชียงราย และหน่วยงานอื่นๆ ที่เกี่ยวข้อง

(3) การฟื้นฟูระยะกลาง/ระยะยาว

(3.1) การฟื้นฟูระยะกลางเป็นการดำเนินการต่อเนื่องโดยการประสานและสนับสนุนชุมชนที่ประสบภัย ฟื้นฟู หรือสร้างสิ่งอำนวยความสะดวกในการดำรงชีวิตขั้นใหม่ การฟื้นฟูเศรษฐกิจและสิ่งแวดล้อม รวมทั้งสภาพร่างกาย จิตใจ และสังคมของผู้ประสบภัย โดยให้ปฏิบัติ ดังนี้

- การฟื้นฟูโครงสร้างพื้นฐานต่างๆ ที่จำเป็นต่อการดำรงชีวิต เช่น ประปา ไฟฟ้า ระบบโทรคมนาคม เป็นต้น

- การฟื้นฟูและเสริมสร้างความเข้มแข็งทางเศรษฐกิจ

ให้กองคลังของเทศบาลตำบลเชียงเคี่ยน เป็นหน่วยหลักในการฟื้นฟูและเสริมสร้างความเข้มแข็งทางเศรษฐกิจ ทั้งนี้ ให้สามารถร่วมมือกับภาคเอกชน ได้แก่ หอการค้า สภาอุตสาหกรรม สมาคมท่องเที่ยว และหน่วยงานที่เกี่ยวข้องกับระบบเศรษฐกิจและการพาณิชย์ของ เทศบาลตำบลเชียงเคี่ยน

(3.2) สำหรับการฟื้นฟูระยะยาว เป็นการดำเนินการต่อเนื่องจากระยะกลาง ซึ่งอาจใช้เวลาหลายเดือนหรือหลายปีนับจากหลังเกิดสาธารณภัย โดยมุ่งเน้นการกลับสู่สภาวะปกติ หรือให้ดียิ่งขึ้นกว่าเดิม โดยหน่วยงานที่เกี่ยวข้องทำการสำรวจและจัดทำแผนโครงการ เพื่อวางแผนการฟื้นฟูพื้นที่เกิดภัย ให้สามารถรองรับสาธารณภัยที่จะเกิดขึ้นในอนาคตได้ดีกว่าและปลอดภัยกว่าเดิม โดยมีแนวทางปฏิบัติ ดังนี้

- ให้ เทศบาลตำบลเชียงเคี่ยน เป็นหน่วยหลักในการวางแผนและดำเนินกิจกรรมฟื้นฟูชุมชนร่วมกับหน่วยงานที่เกี่ยวข้องได้อย่างมีประสิทธิภาพ โดยอาศัยการมีส่วนร่วมกับชุมชน เพื่อให้มีความพร้อมรับมือและฟื้นกลับอย่างรวดเร็ว เป็นการดำเนินงานฟื้นฟูที่ต่อเนื่องจากการบรรเทาภัยที่เกิดขึ้น การให้ความช่วยเหลือทางวิชาการในการวางแผนฟื้นฟู การระบุและติดตามการแก้ไขความขัดแย้งและการลดความแตกต่าง การประยุกต์ใช้หลักการพัฒนาอย่างยั่งยืนในการวางแผน และการกำหนดการประสานความต้องการที่ยังไม่ได้รับการช่วยเหลือ

- ให้มีการบูรณะและการก่อสร้างที่อยู่อาศัยที่ถูกทำลายและได้รับความเสียหายใหม่หรือพัฒนาที่อยู่อาศัยถาวร เพื่อเป็นทางเลือกใหม่ในการแก้ไขปัญหาด้านที่อยู่อาศัยที่จะรองรับ โดยชุมชนมีส่วนร่วมในการเสริมสร้างความถาวรยั่งยืนและความต้านทานต่อสาธารณภัยของที่อยู่อาศัย ทั้งนี้ การฟื้นฟูที่อยู่อาศัยมุ่งที่จะแก้ไขปัญหาด้านที่อยู่อาศัยให้ผู้ประสบภัยหลังการเกิดสาธารณภัยเพื่อป้องกันและลดผลกระทบต่อสาธารณภัยที่จะเกิดขึ้นอีก

- ปกป้องทรัพยากรธรรมชาติและสิ่งแวดล้อมและทรัพย์สินทางประวัติศาสตร์ในการดำเนินงานตอบโต้และฟื้นฟูที่เหมาะสม เพื่อที่จะสงวน อนุรักษ์ บูรณะและปฏิสังขรณ์ ให้กลับคืนสู่สภาพเดิมหรือดีกว่าหรือปลอดภัยกว่าเดิม

กลยุทธ์ที่ 3 เสริมสร้างแนวทางการฟื้นฟูที่ดีกว่าและปลอดภัยกว่าเดิม (Build Back Better and Safer)

การฟื้นฟูให้ดีกว่าและปลอดภัยกว่าเดิม (Build Back Better and Safer) เป็นการนำมาตรการด้านการฟื้นฟู พื้นสภาพ และซ่อมสร้าง มาใช้เพื่อวางแผนในการลดความเสี่ยงที่มีอยู่เดิมและป้องกันไม่ให้ความเสี่ยงใหม่เกิดขึ้น และการปรับวิถีชีวิตที่ไม่คุ้นเคยให้เป็นสิ่งปกติใหม่ (New Normal) รวมถึงการนำผลการศึกษา วิจัย นวัตกรรม และเทคโนโลยีมาใช้สนับสนุนในการฟื้นฟูอย่างยั่งยืน ดังนี้

(1) แนวทางปฏิบัติในการวางแผนและสนับสนุนการฟื้นฟูชุมชนและการพัฒนาศักยภาพ

จัดให้มีการวางแผนและดำเนินกิจกรรมฟื้นฟูอย่างมีประสิทธิภาพ โดยการมีส่วนร่วมกับชุมชนเพื่อให้มีความพร้อมรับมือและฟื้นกลับอย่างรวดเร็ว ซึ่งเป็นการดำเนินงานฟื้นฟูที่ต่อเนื่องจากการบรรเทาภัยที่เกิดขึ้น โดยจัดเวทีประชุมหารือเพื่อบูรณาการกระบวนการวางแผนการฟื้นฟูให้มีสาระสำคัญ เช่น ระบุขอบเขตลักษณะสำคัญของผลกระทบจากภัย การให้ความช่วยเหลือทางวิชาการในการวางแผนการฟื้นฟู การระบุและติดตามการแก้ไขความขัดแย้ง และการลดความแตกต่าง รวมถึงการประยุกต์ใช้หลักการพัฒนาอย่างยั่งยืนในการวางแผน และการกำหนดการประสานความต้องการที่ยังไม่ได้รับการช่วยเหลือ

(2) แนวทางปฏิบัติในการวางแผนและสนับสนุนการฟื้นฟูบริการด้านสุขภาพ และการบริการสังคม

เสริมสร้างความพร้อมที่จะรับมือ และการฟื้นกลับสู่สภาวะปกติได้อย่างรวดเร็วของท้องถิ่นในการบริการด้านสุขภาพ และการบริการด้านสังคมของบุคคลและชุมชนที่ประสบภัย ครอบคลุมถึงการสาธารณสุข สุขภาพจิต และการบริการทางการแพทย์

(3) แนวทางปฏิบัติในการวางแผนและสนับสนุนการฟื้นฟูที่อยู่อาศัย

จัดให้มีการบูรณะ และการก่อสร้างที่อยู่อาศัยที่ถูกทำลายและได้รับความเสียหายใหม่หรือพัฒนาที่อยู่อาศัยถาวร เพื่อเป็นทางเลือกใหม่ในการแก้ไขปัญหาด้านที่อยู่อาศัยที่จะรองรับความต้องการของทั้งชุมชนได้อย่างมีประสิทธิภาพ โดยชุมชนมีส่วนร่วมในการเสริมสร้างความถาวรยั่งยืนและความต้านทานต่อสาธารณภัยของที่อยู่อาศัย ทั้งนี้ ภารกิจสนับสนุนการฟื้นฟูที่อยู่อาศัยมุ่งที่จะแก้ไขปัญหาด้านที่อยู่อาศัยหลังการเกิดสาธารณภัยเพื่อป้องกันและลดผลกระทบต่อสาธารณภัยที่จะเกิดขึ้นอีก

(4) แนวทางปฏิบัติในการวางแผนและสนับสนุนการฟื้นฟูระบบโครงสร้างพื้นฐาน

เพิ่มศักยภาพในการดำเนินงานฟื้นฟูระบบโครงสร้างพื้นฐานให้ลุล่วงเร็วขึ้น โดยจะเกี่ยวข้องกับหน่วยงานเครือข่ายทั้งภาครัฐและเอกชนที่มีความเชี่ยวชาญด้านวิศวกรรมบริการและประชาชนในภาคส่วนโครงสร้างพื้นฐานหลายภาคส่วน ซึ่งมีขอบเขตครอบคลุมโครงสร้างพื้นฐาน ส่วนหลักและส่วนย่อยดังต่อไปนี้: พลังงาน น้ำ เขื่อน การสื่อสาร ระบบการขนส่ง การเกษตร (การผลิตอาหารและการจัดส่ง) สถานที่ทำการของรัฐบาล สาธารณูปโภค การสุขาภิบาล วิศวกรรม การควบคุม และระบบอื่น ๆ ที่สนับสนุนโครงสร้างพื้นฐานทางกายภาพด้านการสื่อสาร รวมถึงสถานที่ทำการสำหรับการให้บริการ ได้แก่ ความปลอดภัยสาธารณะ การบริการฉุกเฉิน และสถานที่พักผ่อนหย่อนใจ เป็นต้น

(5) แนวทางปฏิบัติในการวางแผนและสนับสนุนการฟื้นฟูทรัพยากรธรรมชาติและสิ่งแวดล้อม

ปกป้องทรัพยากรธรรมชาติและสิ่งแวดล้อม และทรัพย์สินทางประวัติศาสตร์ในการดำเนินงานตอบโต้และฟื้นฟูที่เหมาะสม เพื่อที่จะสงวน อนุรักษ์ บูรณะ และปฏิสังขรณ์ให้กลับคืนสู่สภาพเดิมหรือดีกว่าหรือปลอดภัยกว่าเดิมตามที่ชุมชนร้องขอการสนับสนุน โดยเป็นการกระตุ้นให้หน่วยงานที่มีหน้าที่รับผิดชอบในทุกระดับ รวมถึงหน่วยงานภาคเอกชนที่เป็นเครือข่ายให้การสนับสนุนแผนงานและภารกิจสำคัญตามแผนปฏิบัติการท้องถิ่นที่กำหนดวิธีการที่จะใช้ทรัพยากรและสมรรถนะเพื่อตอบสนองความต้องการของชุมชนได้ตรงและเพียงพอ

(6) แนวทางปฏิบัติในการวางแผนและสนับสนุนการฟื้นฟูระบบเศรษฐกิจ

ส่งเสริมและสนับสนุนการพลิกฟื้นระบบเศรษฐกิจ รวมถึงด้านเกษตรกรรมคืนสู่สภาวะที่มั่นคงและพัฒนาโอกาสทางเศรษฐกิจ ซึ่งจะส่งผลให้ชุมชนเกิดความเข้มแข็งยั่งยืน และสามารถอยู่รอดในเชิงเศรษฐกิจได้ ทั้งนี้ สาธารณภัยไม่เพียงแต่สร้างความเสียหายต่อทรัพย์สินเท่านั้น แต่ยังเกิดความเสียหายให้กับตลาดสินค้าและบริการทั้งหมดอีกด้วย ดังนั้น ความรวดเร็วและประสิทธิผลในการพลิกฟื้นชุมชนให้สามารถพึ่งพาตนเอง และมีความสามารถในการอยู่รอดขึ้นอยู่กับ การปรับตัวอย่างรวดเร็วให้เข้ากับสภาวะตลาดที่เปลี่ยนไป การเปิดดำเนินธุรกิจต่อเนื่อง และ/หรือ การสร้างธุรกิจใหม่ การดำเนินธุรกิจทำให้มีการจ้างงาน การจัดหาบริการให้และตอบสนอง ความต้องการของชุมชน รวมถึงการสร้างรายได้อีกครั้งซึ่งเป็นการช่วยเหลือชุมชน รวมถึงการสนับสนุน ทางการเงินในการฟื้นฟูด้านอื่นๆ ที่มีความจำเป็นต่อการเสริมสร้างความเข้มแข็งทางเศรษฐกิจ การดึงดูดการลงทุนจากภายนอก และบทบาทการมีส่วนร่วมของภาคเอกชนเป็นประเด็นสำคัญที่ไม่อาจมองข้ามได้ในฐานะที่เป็นรากฐานที่สำคัญสำหรับการฟื้นฟูเศรษฐกิจ

บทที่ 7

ยุทธศาสตร์ที่ 4 : การส่งเสริมการเป็นหุ้นส่วนระหว่างประเทศ ในการจัดการความเสี่ยงจากสาธารณสุข

จากสถิติสาธารณสุขของโลกแสดงให้เห็นแนวโน้มการเกิดสาธารณสุขที่มีความรุนแรงและความถี่มากขึ้น ทั้งการเกิดสาธารณสุขรูปแบบเดิม และภัยคุกคามรูปแบบใหม่ ก่อให้เกิดความเสียหายแก่ชีวิตและทรัพย์สิน ทำให้การพัฒนาต่าง ๆ หยุดชะงัก ส่งผลกระทบต่อเศรษฐกิจและสังคมในระยะยาว ประชาคมโลก จึงตระหนักถึงความสำคัญในการยกระดับความร่วมมือในเชิงหุ้นส่วนทางยุทธศาสตร์ (Strategic Partnership) เพื่อดำเนินการไปสู่เป้าหมายร่วมกัน (Common Goals) ในการลดความเสี่ยงจากสาธารณสุข

ในขณะเดียวกันประเทศไทยจำเป็นต้องสร้างความเป็นหุ้นส่วนการจัดการสาธารณสุขและประสานความร่วมมือระหว่างประเทศด้านการให้ความช่วยเหลือทางมนุษยธรรมในทุก ๆ ระดับร่วมกับประเทศต่าง ๆ และหน่วยงานภาคีเครือข่ายในระดับสากล โดยการนำแนวคิดกรอบการพัฒนาระดับโลกที่เกี่ยวข้อง เช่น การลดความเสี่ยงจากสาธารณสุข การปรับตัวต่อการเปลี่ยนแปลงสภาพภูมิอากาศ และการพัฒนาที่ยั่งยืน เป็นต้น มาเชื่อมโยง (Coherence) และปรับใช้กับแผนพัฒนาทุกภาคส่วนเพื่อการลดความเสี่ยงจากสาธารณสุขตามบริบทของประเทศสู่การปฏิบัติตั้งแต่ระดับชาติจนถึงระดับชุมชน (Localization) รวมถึงการพัฒนาศักยภาพของชุมชนให้เกิดความยั่งยืนและมีภูมิคุ้มกันต่อการเปลี่ยนแปลง นอกจากนี้ ยังต้องส่งเสริมการพัฒนาศักยภาพในการจัดการสาธารณสุขทั้งระบบของประเทศผ่านการเรียนรู้ร่วมกัน สร้างระบบการบูรณาการทรัพยากรที่เหมาะสม สนับสนุนการแลกเปลี่ยนประสบการณ์และแนวทางปฏิบัติที่ดี (Best Practice) เพื่อสร้างความร่วมมือ ความรู้ความเข้าใจเกี่ยวกับความเสี่ยง และนำไปสู่การปฏิบัติเพื่อลดความเสี่ยง (Risk-Informed) ให้เกิดความตระหนักในการลงทุนที่คำนึงถึงความเสี่ยงและประโยชน์ที่ได้รับอย่างรอบด้าน และสมดุล อันจะนำไปสู่การพัฒนาอย่างยั่งยืน

7.1 แนวคิดการส่งเสริมการเป็นหุ้นส่วนระหว่างประเทศในการจัดการความเสี่ยงจากสาธารณสุข

การลดความเสี่ยงจากสาธารณสุขเป็นหัวใจหลักของการพัฒนาที่ยั่งยืน ซึ่งต้องอาศัยความร่วมมือแบบเป็นหุ้นส่วน (Partnership) จากทุกภาคส่วนในทุกระดับอย่างครอบคลุม (Inclusive approach) โดยแต่ละประเทศต้องเห็นพ้องร่วมกันในการวางแผนและดำเนินกิจกรรมที่คำนึงถึงความเสี่ยงจากสาธารณสุข รวมถึงการประชุมหารือ การแลกเปลี่ยนเรียนรู้ การพัฒนาศักยภาพการจัดการความเสี่ยงจากสาธารณสุขภายใต้กรอบความร่วมมือต่าง ๆ การประเมินผลสัมฤทธิ์ของการปฏิบัติงาน เพื่อให้เกิดผลผลิตอย่างเป็นรูปธรรม และเกิดประสิทธิภาพสูงสุด โดยการส่งเสริมบทบาทของประเทศไทย ให้มีความมั่นคง (Security) มีความมั่งคั่ง และยั่งยืน (Sustainability) มีสถานะและเกียรติภูมิ (Status) มีมาตรฐานสากล (Standard) และมีเอกภาพ มีพลัง (Synergy)

7.2 เป้าประสงค์

- 7.2.1 เพื่อให้ทุกภาคส่วนมีความตระหนัก และเข้าร่วมเป็นหุ้นส่วนในการจัดการความเสี่ยงจากสาธารณสุขอย่างยั่งยืน
- 7.2.2 เพื่อยกระดับมาตรฐานการจัดการความเสี่ยงจากสาธารณสุขในระดับชุมชน ระดับชาติ และนานาชาติ
- 7.2.3 เพื่อยกระดับการประสานความช่วยเหลือด้านมนุษยธรรมอย่างมีเอกภาพ

7.3 กลยุทธ์การส่งเสริมการเป็นหุ้นส่วนในการจัดการความเสี่ยงจากสาธารณสุข

เพื่อเป็นการส่งเสริมศักยภาพ และพัฒนาความร่วมมือของหน่วยงานภาคีเครือข่ายตามแนวทางของกรอบการพัฒนาระดับโลก เทศบาลตำบลเชียงเคี่ยน จึงได้นำแนวคิดตามกรอบของประเทศซึ่งมุ่งเน้น การส่งเสริมและประสานความร่วมมือกับหน่วยงานระหว่างประเทศในการจัดการความเสี่ยงจากสาธารณสุข ที่สอดคล้องกับกรอบนโยบายต่างประเทศ ซึ่งต้องพิจารณาจากความเชี่ยวชาญและประสบการณ์ที่จะได้รับ

ประโยชน์ร่วมกัน โดยเฉพาะความร่วมมือกับประเทศเพื่อนบ้าน ระดับภูมิภาค และระดับโลก มาเป็นแนวทางในการปฏิบัติในการส่งเสริมการเป็นหุ้นส่วนในการจัดการความเสี่ยงจากสาธารณสุข

ทั้งนี้ เทศบาลตำบลเชียงเคี่ยน ดำเนินยุทธศาสตร์การเป็นหุ้นส่วนด้านการจัดการความเสี่ยงจากสาธารณสุข ทั้งแบบทวิภาคี และพหุภาคีตามแนวทางของประเทศ ดังนี้

(1) ให้มีการจัดทำบันทึกความเข้าใจ (Memorandum of Understanding : MOU) ความร่วมมือทางวิชาการด้านการลดความเสี่ยงจากสาธารณสุขกับประเทศเพื่อนบ้านที่มีชายแดนติดกัน

(2) จัดทำโครงการความร่วมมือเพื่อการพัฒนาการจัดการความเสี่ยงจากสาธารณสุข โดยริเริ่มในภาคส่วนต่างๆ อาทิ ภาคเกษตร ภาคคมนาคม ภาคการศึกษา ภาคสาธารณสุข เป็นต้น

(3) ร่วมกันพัฒนาเทคโนโลยีและนวัตกรรมเพื่อการป้องกันและลดผลกระทบ เช่น การจัดทำแผนที่เสี่ยงภัย การพัฒนาระบบแจ้งเตือนภัย การจัดทำกรอบและแผนการฟื้นฟูหลังการเกิดสาธารณสุข การพัฒนาทรัพยากรมนุษย์ด้านการจัดการความเสี่ยงจากสาธารณสุข เป็นต้น

(4) เข้าร่วมประชุมสัมมนาเวทีแลกเปลี่ยน (Platform) องค์กรความรู้ทางวิชาการ และการฝึกซ้อมด้านการจัดการสาธารณสุข การฝึกการรับและให้ความช่วยเหลือด้านมนุษยธรรมจากต่างประเทศ เป็นต้น

บทที่ 8

ยุทธศาสตร์ที่ 5 : การเพิ่มประสิทธิภาพระบบบริหารจัดการและประยุกต์ใช้นวัตกรรมด้านสาธารณสุข

ระบบบริหารจัดการ (Management System) และนวัตกรรม (Innovation) เป็นเครื่องมือที่ใช้เพิ่มประสิทธิภาพการทำงานให้เกิดความรวดเร็ว ความประหยัด เพิ่มขีดความสามารถในการทำงาน โดยการพัฒนาคน องค์กร หน่วยงาน รวมไปถึงการปรับปรุงในกระบวนการทำงานที่มีอยู่เดิมให้มีคุณภาพ และประสิทธิภาพดียิ่งขึ้น ดังนั้น เพื่อให้การจัดการสาธารณสุขของประเทศเกิดประสิทธิภาพสูงสุดจึงใช้ระบบบริหารจัดการ และนวัตกรรม ภายใต้กรอบแนวคิดการพัฒนานวัตกรรมอย่างยั่งยืน โดยใช้ฐานข้อมูล องค์กรความรู้ เทคโนโลยี การลงทุน บุคลากร องค์กรที่เกี่ยวข้อง การวิจัยและการสร้างนวัตกรรมด้านสาธารณสุข การทบทวนและบังคับใช้กฎหมาย ตลอดจนการเสริมสร้างความเข้าใจความตระหนักและเพิ่มศักยภาพของชุมชนในการป้องกันและจัดการสาธารณสุข เป็นเครื่องมือในการพัฒนาปรับปรุงการจัดการความเสี่ยงจากสาธารณสุขของประเทศให้ดียิ่งขึ้น

8.1 แนวคิดการเพิ่มประสิทธิภาพระบบบริหารจัดการและสร้างนวัตกรรมด้านสาธารณสุข

สาธารณสุขที่เกิดขึ้นมีแนวโน้มทวีความรุนแรง มีความถี่ในการเกิดเพิ่มขึ้น มีลักษณะการเกิดที่ไม่แน่นอน ผันผวนตลอดเวลา มีความซับซ้อน ทำให้การจัดการความเสี่ยงจากสาธารณสุขรูปแบบเดิมไม่สามารถดำเนินการได้อย่างมีประสิทธิภาพ จึงมีความจำเป็นต้องมีการปรับเปลี่ยนการจัดการสาธารณสุขและการสร้าง การจัดการสาธารณสุขรูปแบบใหม่ เพื่อตอบสนองต่อการจัดการสาธารณสุขที่มีความซับซ้อนเพิ่มขึ้น โดยใช้ กรอบแนวคิดการเพิ่มประสิทธิภาพระบบบริหารจัดการที่มุ่งเน้นการสร้างการมีส่วนร่วมการสร้างภูมิคุ้มกัน จากสาธารณสุขในทุกภาคส่วน โดยมีชุมชนเป็นฐาน (Community Based Disaster Risk Management : CBDRM) เป็นแนวทางและวางรากฐานให้ชุมชนมีส่วนร่วมกับหน่วยงานภาครัฐอย่างเข้มแข็ง การพัฒนาศักยภาพให้ ชุมชนหรือเมืองมีความสามารถรับมือและปรับตัวกับสาธารณสุขที่เปลี่ยนแปลงไป (Smart Community/City) รวมถึงการสร้างนวัตกรรมด้านสาธารณสุข โดยใช้ความคิดสร้างสรรค์เพื่อพัฒนาหรือประดิษฐ์สิ่งใหม่ๆ เช่น การบริการ ผลิตภัณฑ์ หรือกระบวนการใหม่ๆ (Service, Product, Process) ที่มีคุณค่า (Value Creation) สามารถพัฒนาต่อยอดเพื่อนำไปสู่การเปลี่ยนแปลงการจัดการความเสี่ยงจากสาธารณสุขที่ดีขึ้นเป็น มาตรฐานสากลและมีความยั่งยืน

8.2 เป้าประสงค์

8.2.1 เพื่อเพิ่มประสิทธิภาพการจัดการความเสี่ยงจากสาธารณสุขของประเทศโดยนำระบบอัจฉริยะในการสร้าง ระบบบริหารจัดการ การวิจัย นวัตกรรม เทคโนโลยี และภูมิปัญญา

8.2.2 เพื่อสร้างภูมิคุ้มกันด้วยการรู้เท่าทันภัยให้กับประชาชนทุกช่วงวัยอย่างเสมอภาค และการมีส่วนร่วม ของผู้มีส่วนได้ส่วนเสียจากทุกภาคส่วน (Stakeholder)

8.3 กลยุทธ์การเพิ่มประสิทธิภาพระบบบริหารจัดการและสร้างนวัตกรรมด้านสาธารณสุข

กลยุทธ์ที่ 1 พัฒนาระบบสารสนเทศด้านสาธารณสุข

สารสนเทศด้านสาธารณสุขสามารถนำมาใช้ในการสนับสนุนการจัดการความเสี่ยงสาธารณสุข ตั้งแต่ การป้องกันและลดผลกระทบ การเตรียมความพร้อม การจัดการในภาวะฉุกเฉิน และการฟื้นฟูให้มีประสิทธิภาพ

มากขึ้น สามารถเข้าถึงและเชื่อมโยงข้อมูลจากแหล่งต่าง ๆ ไว้เป็นระบบเดียวกันและนำมาวิเคราะห์ประเมินผล เพื่อใช้ในการตัดสินใจ การปฏิบัติงาน รวมทั้งการเผยแพร่สู่สาธารณะ

แนวทางปฏิบัติการพัฒนาฐานข้อมูลสาธารณสุขของ เทศบาลตำบลเชียงเคี่ยน ดังนี้

(1) แนวทางปฏิบัติในการใช้แพลตฟอร์ม (Platform) สารสนเทศด้านการจัดการความเสี่ยงจากสาธารณสุขของเทศบาลตำบลเชียงเคี่ยน โดยการจัดทำข้อมูลสารสนเทศสาธารณสุขภายใต้แพลตฟอร์มที่กองอำนาจป้องกันและบรรเทาสาธารณภัยกลางกำหนด เพื่อให้พัฒนาระบบสารสนเทศระหว่างหน่วยงานที่เกี่ยวข้อง

(2) แนวทางปฏิบัติในการจัดทำมาตรฐานชุดข้อมูลสาธารณสุขของเทศบาลตำบลเชียงเคี่ยน โดยเฉพาะอย่างยิ่งข้อมูลด้านสาธารณสุขเพื่อให้ทุกหน่วยงานสามารถนำระบบมาตรฐานกลางฐานข้อมูล ไปดำเนินการจัดทำ พัฒนา ปรับปรุงระบบฐานข้อมูลของแต่ละหน่วยงานให้เป็นไปตามมาตรฐานเดียวกัน ซึ่งสามารถเชื่อมโยง และแลกเปลี่ยนข้อมูลระหว่างหน่วยงานได้ ฐานข้อมูลที่เกี่ยวข้อง ได้แก่

- (1) ข้อมูลด้านพื้นที่เสี่ยงภัย
- (2) ข้อมูลด้านทรัพยากร เครื่องมือ อุปกรณ์ เครื่องช่วย ผู้เชี่ยวชาญ
- (3) ข้อมูลข้อมูลทางสังคม ข้อมูลทางสาธารณสุขภาค ข้อมูลโครงสร้างพื้นฐาน ข้อมูลทางเศรษฐกิจ
- (4) ข้อมูลด้านการให้ความช่วยเหลือ ความเสียหายและการฟื้นฟู

(3) แนวทางปฏิบัติในการพัฒนาระบบวิเคราะห์และประมวลผลข้อมูลจากฐานข้อมูลสาธารณสุข สนับสนุนระบบการตัดสินใจ (Decision Support System : DSS) ในการจัดการความเสี่ยงสาธารณสุขด้านการป้องกันและลดผลกระทบ การเตรียมความพร้อม การจัดการในภาวะฉุกเฉิน การฟื้นฟูที่มีความถูกต้อง แม่นยำ รวดเร็วบนพื้นฐานหลักวิชาการทั้งมิติด้านเศรษฐกิจและสังคม และนำไปใช้ในการจัดการความเสี่ยงจากสาธารณสุขในพื้นที่ ภายใต้แพลตฟอร์ม (Platform) สารสนเทศ ด้านการจัดการ ความเสี่ยงจากสาธารณสุข ภายใต้ระบบที่กองอำนาจป้องกันและบรรเทาสาธารณภัยกลางกำหนด

(4) แนวทางปฏิบัติในการจัดทำระบบนำเสนอข้อมูลการเข้าถึงข้อมูล สนับสนุนการใช้ประโยชน์จากการใช้ระบบสารสนเทศด้านการจัดการความเสี่ยงจากสาธารณสุข เช่น ระบบสืบค้น การคัดกรอง วิเคราะห์ การแสดงผลด้านการจัดการความเสี่ยงจากสาธารณสุข ภายใต้แพลตฟอร์ม (Platform) สารสนเทศที่กองอำนาจป้องกันและบรรเทาสาธารณภัยกลางกำหนด

กลยุทธ์ที่ 2 พัฒนาการจัดการองค์ความรู้ด้านการจัดการความเสี่ยงจากสาธารณสุข

การจัดการความเสี่ยงจากสาธารณสุขให้มีประสิทธิภาพและมีมาตรฐานตามหลักสากล จำเป็นต้องใช้องค์ความรู้จากการศึกษา วิจัย นวัตกรรม เทคโนโลยี มาประยุกต์ใช้ในการดำเนินการในส่วนที่เกี่ยวข้อง นอกจากนี้จำเป็นต้องมีกระบวนการเผยแพร่ถ่ายทอดองค์ความรู้ด้านการจัดการความเสี่ยงจากสาธารณสุข โดยเพิ่มขีดความสามารถให้บุคลากรด้านการจัดการความเสี่ยงจากสาธารณสุขมีทักษะในการปฏิบัติงาน รวมถึงประชาชน เพื่อให้เกิดการแลกเปลี่ยนเรียนรู้ นำไปสู่การเตรียมความพร้อมรับมือจากสาธารณสุขที่อาจจะเกิดขึ้น

เทศบาลตำบลเชียงเคี่ยน มีแนวทางปฏิบัติในการพัฒนาองค์ความรู้ด้านการจัดการความเสี่ยงจากสาธารณสุข ดังนี้

- (1) แนวทางปฏิบัติในการส่งเสริมให้มีการวิจัย และพัฒนาเทคโนโลยี

กำหนดให้มีการส่งเสริมและพัฒนาเทคโนโลยีทั้งในภาครัฐ เอกชน ในพื้นที่ เพื่อประยุกต์ใช้ในงานด้านการจัดการความเสี่ยงจากสาธารณสุข เพื่อให้เกิดการสร้างและการใช้นวัตกรรม ตลอดจนผสมผสาน

ต่อยอดภูมิปัญญาท้องถิ่น และการนำหลักปรัชญาของเศรษฐกิจพอเพียงเพื่อการวางแผนป้องกันและลดผลกระทบได้อย่างเหมาะสมตามบริบทของพื้นที่และการเปลี่ยนแปลงของสถานการณ์ภัยในอนาคต

(2) แนวทางปฏิบัติในการส่งเสริมให้บุคลากรได้รับการพัฒนาองค์ความรู้ในด้านการจัดการความเสี่ยงจากสาธารณภัย

กำหนดให้มีการสนับสนุนให้บุคลากรเข้าใจในบทบาทหน้าที่ โดยการส่งเสริมฝึกอบรมพัฒนา องค์ความรู้ในด้านการจัดการความเสี่ยงจากสาธารณภัย รวมทั้งการแลกเปลี่ยนบุคลากรในการปฏิบัติงานระหว่างหน่วยงาน

(3) แนวทางปฏิบัติในการส่งเสริมกระบวนการจัดการความรู้ด้านสาธารณภัย

กำหนดให้มีการถ่ายทอดองค์ความรู้สู่สาธารณะด้วยวิธีการต่างๆ อาทิ การจัดเวทีเสวนา สัมมนา อบรม สื่อออนไลน์ ตลอดจนส่งเสริมการแลกเปลี่ยนประสบการณ์ สังเคราะห์บทเรียน แนวปฏิบัติที่ดี (best practice) การจัดตั้งศูนย์การเรียนรู้สาธารณภัยในท้องถิ่น เพื่อถ่ายทอดความรู้ด้านสาธารณภัยแก่ทุกภาคส่วนที่เกี่ยวข้อง ทั้งภาครัฐทุกระดับ ภาคเอกชน ภาคประชาชน และอาสาสมัคร

กลยุทธ์ที่ 3 พัฒนาการสื่อสารความเสี่ยงจากสาธารณภัยที่มีประสิทธิภาพ

การสื่อสารเป็นกลไกสำคัญที่สนับสนุนการจัดการความเสี่ยงจากสาธารณภัยให้บรรลุเป้าหมายได้อย่างรวดเร็ว ทัวถึง คุ่มค่า โดยเฉพาะสื่อสารให้เกิดการปฏิบัติระหว่างหน่วยงานที่เกี่ยวข้องในการจัดการความเสี่ยงจากสาธารณภัย รวมถึงเป็นเครื่องมือในการแจ้งข่าวสารและเผยแพร่ข้อมูลสาธารณภัยแก่ประชาชน ให้รับทราบอย่างทั่วถึงสามารถลดความสูญเสียด้านชีวิตและทรัพย์สิน ทั้งนี้ การนำนวัตกรรมและเทคโนโลยีมาประยุกต์ใช้ในการพัฒนาระบบสื่อสารจะเพิ่มประสิทธิภาพ การติดต่อสื่อสาร การกระจายข้อมูลข่าวสาร นำไปสู่การสร้างมาตรฐานการสื่อสารการจัดการความเสี่ยงจากสาธารณภัย

เทศบาลตำบลเชียงเคี่ยน มีแนวทางปฏิบัติในการพัฒนาการสื่อสารความเสี่ยงจากสาธารณภัยที่มีประสิทธิภาพ ดังนี้

(1) แนวทางปฏิบัติในการพัฒนาและสร้างรูปแบบการสื่อสารความเสี่ยงจากสาธารณภัยสู่สาธารณะ

กำหนดให้มีการพัฒนารูปแบบ สื่อประชาสัมพันธ์ ที่มีความรวดเร็ว ครอบคลุม ทันต่อสถานการณ์ เช่น การสร้างสื่อออนไลน์เพื่อให้ข้อมูลความเสี่ยงจากสาธารณภัย เกมส์ แอปพลิเคชันบน Smart Phone เว็บไซต์รวมถึงเป็นช่องทางในการโต้ตอบ รับและส่งข้อมูลความเสี่ยง โดยความร่วมมือภาครัฐและภาคเอกชน ไปยังประชาชนทุกกลุ่ม รวมทั้งกลุ่มเปราะบาง และนักท่องเที่ยว ที่เข้าใจได้ง่ายและสามารถนำข้อมูลดังกล่าวไปใช้ในการวางแผนเตรียมความพร้อมรับมือจากสาธารณภัยที่อาจเกิดขึ้น และในระหว่างเกิดสาธารณภัย

(2) แนวทางปฏิบัติในการพัฒนาการแจ้งเตือนภัยแบบครบวงจร (End-to-End Early Warning System) ที่สามารถแจ้งเตือนภัยที่หลากหลายประเภทภัย (Multi-Hazard)

กำหนดให้มีการแจ้งเตือนสถานการณ์สาธารณภัย ข่าวสารข้อมูล แนวทางการปฏิบัติตนเมื่อเกิดสาธารณภัยให้ประชาชนในพื้นที่รับทราบ โดยต้องมีความแม่นยำ รวดเร็ว ครอบคลุม ทัวถึง ทุกพื้นที่ และเหมาะสมกับประเภทสาธารณภัยที่เกิดขึ้น

กลยุทธ์ที่ 4 ส่งเสริมการลงทุนด้านการจัดการความเสี่ยงจากสาธารณภัยแบบมีส่วนร่วมจากภาครัฐ เอกชน และภาคประชาสังคม

การลงทุนในการจัดการความเสี่ยงจากสาธารณภัย สามารถดำเนินการได้ทั้งมาตรการด้านโครงสร้างและด้านไม่ใช่โครงสร้าง เช่น ระบบโครงสร้างพื้นฐาน มาตรการทางการเงิน ฯลฯ และใช้กระบวนการสร้างความเข้มแข็งเข้ามาเป็นกลไกในการขับเคลื่อนให้เกิดการลงทุนเพื่อการจัดการความเสี่ยงจากสาธารณภัยให้บรรลุเป้าหมาย เพื่อสร้างรากฐานให้มีความมั่นคงและยั่งยืน

เทศบาลตำบลเชียงเคี่ยน มีแนวทางปฏิบัติในการส่งเสริมให้ภาครัฐ ภาคเอกชน และภาคประชาชนมีการลงทุน ดังนี้

(1) แนวทางปฏิบัติในการส่งเสริมให้ภาครัฐ ภาคเอกชน และภาคประชาชนมีการลงทุน

กำหนดให้มีการส่งเสริมให้ภาครัฐ ภาคเอกชน และภาคประชาชนมีการลงทุนด้านการจัดการความเสี่ยงจากสาธารณภัยแบบมีส่วนร่วมด้านการจัดการความเสี่ยงจากสาธารณภัย โดยการนำผลงานวิจัยนวัตกรรมและเทคโนโลยีด้านการลดความเสี่ยงจากสาธารณภัยมาเป็นข้อมูลพิจารณาประกอบการลงทุน ดังนี้

(1.1) ภาครัฐ ส่งเสริมให้ทุกหน่วยงานที่เกี่ยวข้องทั้งในท้องถิ่น จัดสรรงบประมาณในการป้องกันและลดความเสี่ยงด้วยการลงทุนในการบำรุงบูรณะโครงสร้างพื้นฐานเดิมและก่อสร้างโครงสร้างพื้นฐานใหม่ด้วยนวัตกรรมที่ตอบโจทย์การลดความเสี่ยงจากสาธารณภัย เช่น การก่อสร้างระบบป้องกันน้ำท่วม ระบบชลประทานสำหรับภัยแล้ง

(1.2) ภาคเอกชน ส่งเสริมให้หน่วยงานภาคเอกชนในพื้นที่ลงทุนด้านโครงสร้างเพื่อป้องกันและลดความเสี่ยงของตนเอง เช่น สร้างคันป้องกันน้ำรอบนิคม การลงทุนในระบบด้านการป้องกันอัคคีภัย ด้านพลังงาน

(1.3) ภาคประชาชน ส่งเสริมให้ประชาชนสร้างพื้นที่อยู่อาศัยและพื้นที่ทำกินของตนเองให้มีความปลอดภัย

(2) แนวทางปฏิบัติในการเสริมสร้างความเข้มแข็งส่วนระหว่างภาครัฐ เอกชน และประชาชน

กำหนดให้มีการสนับสนุนเสริมสร้างความเข้มแข็งส่วนระหว่างภาครัฐ เอกชน และประชาชนในการจัดการความเสี่ยงจากสาธารณภัยทั้งในท้องถิ่น เพื่อให้เกิดความเป็นเจ้าของร่วมกันในการดำเนินการ ผลประโยชน์ และความรับผิดชอบ เช่น ส่งเสริมให้ภาคเอกชนและชุมชนร่วมดำเนินโครงการด้านการป้องกันและบรรเทาสาธารณภัย

(3) แนวทางปฏิบัติในการกำหนดกลไก/มาตรการทางการเงินและการคลัง เพื่อการจัดการความเสี่ยงจากสาธารณภัย

กำหนดให้มีการกำหนดกลไก/มาตรการทางการเงินและการคลัง เพื่อการจัดการความเสี่ยงจากสาธารณภัย เช่น การจัดตั้งกองทุนการจัดการสาธารณภัยในระดับชุมชน มาตรการให้ อบรม, ยกเว้นหรือลดภาษีสำหรับผู้ประกอบการและประชาชน เพื่อจูงใจให้ตระหนักถึงสาธารณภัยที่อาจจะเกิดขึ้น เช่น การสร้างสิ่งปลูกสร้างเพื่อรองรับสาธารณภัย การดำเนินธุรกิจของผู้ประกอบการที่คำนึงถึงผลกระทบด้านสิ่งแวดล้อม

(4) แนวทางปฏิบัติในการส่งเสริมธุรกิจประกันภัยเพื่อลดความเสี่ยงจากสาธารณภัย และขยายขอบเขตให้ครอบคลุมธุรกิจขนาดกลางและขนาดเล็ก (SMEs) ให้ทั่วถึงและเป็นธรรม

กำหนดให้มีการส่งเสริมให้ผู้ประกอบการ และประชาชนทำประกันภัยเพื่อกระจายความเสี่ยงและลดภาระที่เกิดจากผลกระทบจากสาธารณภัย

กลยุทธ์ที่ 5 เสริมสร้างการมีส่วนร่วมของทุกภาคส่วน ในการจัดการความเสี่ยงจากสาธารณภัย

การมีส่วนร่วมของทุกภาคส่วนในการจัดการความเสี่ยงจากสาธารณภัย ได้แก่ ภาครัฐ ภาคเอกชน ภาคประชาสังคม โดยสร้างขีดความสามารถในการปฏิบัติดำเนินงานร่วมกันอย่างสอดคล้องเป็นไปในทิศทาง

เดียวกัน รวมถึงการสร้างชุมชนที่มีภูมิคุ้มกันจากสาธารณภัยยึดหลักเศรษฐกิจพอเพียงมาประยุกต์ใช้ โดยมีเป้าหมายเพื่อพัฒนาไปสู่สังคมที่มีความปลอดภัย

เทศบาลตำบลเชียงเคี่ยน มีแนวทางปฏิบัติเสริมสร้างการมีส่วนร่วมของทุกภาคส่วน ในการจัดการความเสี่ยงจากสาธารณภัย ดังนี้

(1) แนวทางปฏิบัติในการพัฒนาความร่วมมือระหว่างภาคีเครือข่าย ภาคประชาชน อาสาสมัคร และอื่น ๆ เพื่อสนับสนุนการปฏิบัติงานเจ้าหน้าที่รัฐ โดยส่งเสริมการร่วมคิด ร่วมดำเนินการ ร่วมวางแผนในการจัดการความเสี่ยงจากสาธารณภัย ดังนี้

(1.1) สร้างจิตสำนึกการทำงานร่วมกันและการแสวงหาผู้ร่วมดำเนินการ โดยการเสริมสร้างองค์ความรู้ด้านการจัดการสาธารณภัย โดยการฝึกอบรมให้ความรู้ด้านการจัดการป้องกันและบรรเทาสาธารณภัยแก่ผู้นำชุมชนรวมถึงคนในชุมชน เพื่อกระตุ้นให้ชุมชนตระหนักถึงสภาพความเสี่ยงในพื้นที่และเข้ามามีส่วนร่วมในทุกภาคส่วนทุกขั้นตอนของการจัดการสาธารณภัย

(1.2) สร้างข้อตกลงและร่วมกันวางแผน (Partnership Agreement & Action Planning) โดยสร้างแนวทางการบริหารจัดการสาธารณภัยระดับชุมชน โดยมุ่งเน้นการวางกลไกขับเคลื่อนกิจกรรมการลดความเสี่ยงจากในรูปแบบคณะกรรมการ โดยมีชุมชนเป็นศูนย์กลางในการวางแผนเตรียมพร้อมรับมือป้องกันจัดการบรรเทาและฟื้นฟูความเสียหายจากสาธารณภัย

(1.3) กำกับ ติดตาม และประเมินผล เพื่อใช้เป็นเครื่องมือทบทวนผลการดำเนินงานการดำเนินการร่วมกัน ว่ามีความก้าวหน้าหรือประสบผลสำเร็จตามที่กำหนดไว้ และนำผลจากการติดตามและประเมินผลมาใช้พัฒนาแนวทางการพัฒนาความร่วมมือที่มีประสิทธิภาพต่อไป

(1.4) สร้างความเข้มแข็งและความต่อเนื่องของเครือข่ายอย่างยั่งยืน โดยใช้งานวิจัยในการแสวงหาทางเลือกในการทำกิจกรรมที่ส่งเสริมความสัมพันธ์และการแสวงหาแกนนำเครือข่าย เช่น การฝึกการป้องกันและบรรเทาสาธารณภัยแบบมีส่วนร่วมอย่างต่อเนื่อง การสร้างระบบจูงใจการจัดการทรัพยากรสนับสนุนอย่างพอเพียงในการให้ความช่วยเหลือหรือแก้ไขปัญหา

(2) แนวทางปฏิบัติในการพัฒนาศักยภาพชุมชนหรือเมืองให้มีขีดความสามารถในการรับมือสาธารณภัย

(2.1) การจัดการความเสี่ยงจากสาธารณภัยโดยอาศัยชุมชนเป็นฐาน (Community Based Disaster Risk Management : CBDRM) เน้นการอาศัยชุมชนเป็นศูนย์กลางในการป้องกัน แก้ไข บรรเทา และฟื้นฟูความเสียหายจากสาธารณภัย โดยให้ชุมชนเข้ามามีส่วนร่วมในการวางแผน ตัดสินใจ กำหนดแนวทางแก้ปัญหาในการจัดการความเสี่ยงจากสาธารณภัย เพื่อลดความเสี่ยงภัยของชุมชนและ เพิ่มขีดความสามารถให้คนในชุมชนมีศักยภาพในการระงับบรรเทาภัยได้ด้วยตนเองในระดับหนึ่งก่อนที่จะหน่วยงานภายนอกจะเข้าไปให้ความช่วยเหลือจึงเป็นเครื่องมือในการเตรียมประชาชน/ชุมชน ให้มีความพร้อมที่จะเผชิญสาธารณภัยและได้รับผลกระทบต่อชีวิตและทรัพย์สินให้น้อยที่สุดรวมทั้งเป็นการสร้างภาคีเครือข่ายภาคประชาชนในรูปแบบอาสาสมัครเพื่อช่วยเหลืองานเจ้าหน้าที่ในขั้นตอนการเตรียมความพร้อม เช่น การศึกษาข้อมูลการวิเคราะห์ข้อมูลภัย การแจ้งเตือนภัย การจัดตั้งคณะกรรมการป้องกันและบรรเทาสาธารณภัยของชุมชน/หมู่บ้าน การฝึกการป้องกันและบรรเทาสาธารณภัย และการประเมินผล

เทศบาลตำบลเชียงเคี่ยน ได้ดำเนินการฝึกอบรมประชาชนที่อยู่ในพื้นที่เสี่ยงภัยให้มีความพร้อมรับมือกับภัยพิบัติที่จะเกิดขึ้นได้ด้วยชุมชนเองก่อนที่จะหน่วยงานภายนอกจะเข้ามาให้ความช่วยเหลือตามหลักการจัดการความเสี่ยงจากภัยพิบัติโดยอาศัยชุมชนเป็นฐาน (Community Based Disaster Risk Management: CBDRM) ร่วมกับสำนักงานป้องกันและบรรเทาสาธารณภัยจังหวัดเป็นประจำทุกปี

(2.2) การพัฒนาศักยภาพชุมชนหรือเมืองให้มีขีดความสามารถในการรับมือและปรับตัวกับสถานการณ์สาธารณภัยที่เปลี่ยนแปลงไป (Smart Community/City) โดยเสริมสร้างศักยภาพการจัดการความ

เสี่ยงจากสาธารณภัยของชุมชนและเมือง (Community Base Disaster risk Management) ให้มีความรู้ความเข้าใจ และทักษะ บนกรอบแนวคิด “ความพร้อม รับมือและฟื้นกลับเร็ว (Resilience)” ทั้งนี้ มีแนวปฏิบัติตามการสร้างเมืองปลอดภัยอย่างยั่งยืนของสำนักงานลดความเสี่ยงภัยพิบัติแห่งสหประชาชาติ 10 ประการ ดังนี้

(2.1) จัดตั้งองค์กรเพื่อสร้างการรับรู้ ความตระหนัก และเตรียมความพร้อมด้านการลดความเสี่ยงจากสาธารณภัยในระดับพื้นที่อย่างมีส่วนร่วมกับภาคส่วนต่างๆ

(2.2) จัดสรรงบประมาณและการสร้างแรงจูงใจทุกระดับในสังคมให้มีการลงทุน เพื่อการลดความเสี่ยงจากสาธารณภัย

(2.3) ปรับปรุงข้อมูลภัยและข้อมูลความเปราะบางให้เป็นปัจจุบัน รวมทั้งมีการประเมินความเสี่ยงจากสาธารณภัยเพื่อนำไปสู่การตัดสินใจและวางแผนพัฒนาเมืองอย่างเหมาะสม

(2.4) ลงทุนด้านโครงสร้างพื้นฐานโดยคำนึงถึงปัจจัยทางด้านการลดความเสี่ยงจากสาธารณภัย

(2.5) ประเมินและปรับปรุงสถานศึกษาและสถานพยาบาลให้มีความปลอดภัยจากสาธารณภัย

(2.6) บังคับใช้กฎหมายควบคุมอาคาร การวางผังเมือง และจัดสรรพื้นที่ที่มีความปลอดภัยจากสาธารณภัยอย่างเท่าเทียม

(2.7) อนุรักษ์ระบบนิเวศวิทยา และจัดให้มีแนวป้องกันลดผลกระทบจากภัยพิบัติ โดยใช้โครงสร้างทางธรรมชาติ

(2.8) พัฒนาระบบการแจ้งเตือนภัยล่วงหน้าและเสริมสร้างศักยภาพเรื่องการจัดการในภาวะฉุกเฉิน รวมทั้งการฝึกซ้อมการป้องกันและบรรเทาสาธารณภัย

(2.9) ประเมินความต้องการหลังเกิดสาธารณภัยเพื่อเป็นข้อมูลในการดำเนินการฟื้นฟูสภาพและซ่อมสร้างที่อยู่อาศัย และสภาพชีวิตความเป็นอยู่ของผู้ได้รับผลกระทบ รวมทั้งเป็นข้อมูลในการกำหนดแนวทางมาตรการที่สามารถสนับสนุนการจัดการในภาวะฉุกเฉินในอนาคต

บทที่ 9

การขับเคลื่อนแผนปฏิบัติการในการป้องกันและบรรเทาสาธารณภัย ของเทศบาลตำบลเชียงเคี่ยน ไปสู่การปฏิบัติ

การขับเคลื่อนแผนปฏิบัติการในการป้องกันและบรรเทาสาธารณภัยของ เทศบาลตำบล เชียงเคี่ยน ไปสู่การปฏิบัติ ประกอบด้วย 1) การขับเคลื่อนแผนไปสู่การปฏิบัติ 2) การติดตามประเมินผล 3) การ วิจัยและพัฒนา และ 4) การทบทวนแผนปฏิบัติการในการป้องกันและบรรเทาสาธารณภัยของเทศบาล ตำบลเชียงเคี่ยน

9.1 การขับเคลื่อนแผนไปสู่การปฏิบัติ

แผนปฏิบัติการในการป้องกันและบรรเทาสาธารณภัย เทศบาลตำบลเชียงเคี่ยน พ.ศ.2564-2570 ได้จัดทำขึ้นโดยใช้กรอบแนวคิดให้สอดคล้องกับแผนการป้องกันและบรรเทาสาธารณภัยอำเภอ พ.ศ.2564 และ แผนการป้องกันและบรรเทาสาธารณภัยจังหวัด พ.ศ.2564-2570 การจัดทำแผนเชิงยุทธศาสตร์ แนวคิดการ บริหาร แบบมุ่งผลสัมฤทธิ์ การมองอนาคต การทบทวนสถานการณ์ต่าง ๆ นโยบาย กฎหมาย และระเบียบที่ เกี่ยวข้อง โดยเฉพาะพระราชบัญญัติป้องกันและบรรเทาสาธารณภัย พ.ศ.2550 ตลอดจนแนวโน้มสถานการณ์ทาง สังคม รวมทั้งการประเมินผลแผนปฏิบัติการในการป้องกันและบรรเทาสาธารณภัย ที่ผ่านมาเป็นแนวทางในการ จัดทำแผนปฏิบัติการในการป้องกันและบรรเทาสาธารณภัย โดยใช้กระบวนการแบบมีส่วนร่วมของภาคีทุกภาค ส่วน โดยการขับเคลื่อนแผนไปสู่การปฏิบัติ ดังนี้

9.1.1 กลไกการขับเคลื่อนแผนปฏิบัติการในการป้องกันและบรรเทาสาธารณภัยเทศบาล ตำบลเชียงเคี่ยน พ.ศ.2564

กลไกหลักในการขับเคลื่อนแผนปฏิบัติการในการป้องกันและบรรเทาสาธารณภัยเทศบาล ตำบลเชียงเคี่ยน พ.ศ. 2564-2570 ไปสู่การปฏิบัติเป็นไปตามบทบัญญัติในพระราชบัญญัติป้องกันและบรรเทา สาธารณภัย พ.ศ.2550 มาตรา 20 ให้องค์กรปกครองส่วนท้องถิ่นแห่งพื้นที่มีหน้าที่ป้องกันและบรรเทาสาธา รณภัยในเขตท้องถิ่นของตน โดยมีผู้บริหารองค์กรปกครองส่วนท้องถิ่นแห่งพื้นที่นั้นเป็นผู้รับผิดชอบในฐานะ ผู้อำนวยการท้องถิ่น

9.1.2 แนวทางการขับเคลื่อนแผนปฏิบัติการในการป้องกันและบรรเทาสาธารณภัยเทศบาล ตำบลเชียงเคี่ยน พ.ศ. 2564-2570

แนวทางการขับเคลื่อนแผนปฏิบัติการในการป้องกันและบรรเทาสาธารณภัยเทศบาลตำบล เชียงเคี่ยน พ.ศ.2564 มีกองอำนาจการป้องกันและบรรเทาสาธารณภัย อปท. เป็นกลไกสำคัญในการกำกับดูแล ยุทธศาสตร์ไปสู่การปฏิบัติให้เกิดผลต่าง ๆ อย่างเป็นรูปธรรม โดยมีแนวทางการขับเคลื่อน ดังนี้

(1) เสริมสร้างและพัฒนาความเข้าใจเกี่ยวกับสาระสำคัญของแผนปฏิบัติการในการป้องกัน และบรรเทาสาธารณภัยเทศบาลตำบลเชียงเคี่ยน พ.ศ.2564-2570 นโยบายการป้องกันและบรรเทาสาธารณภัย และยุทธศาสตร์การจัดการความเสี่ยงจากสาธารณภัย เช่น การประชาสัมพันธ์ผ่านสื่อต่าง ๆ การสื่อสาร และถ่ายทอดแผน โดยการจัดประชุมสร้างความเข้าใจ การอบรม และซักซ้อมการปฏิบัติจากการจำลองฉากทัศน์ เป็นต้น และการเสริมสร้างการมีส่วนร่วมของทุกภาคส่วนในทุกระดับ โดยสร้างความเป็นเจ้าของแผนปฏิบัติการ ในการป้องกันและบรรเทาสาธารณภัย เทศบาลตำบลเชียงเคี่ยน พ.ศ.2564-2570 (Sense of Belonging) เช่น ผลักดันแผนงาน โครงการและกิจกรรม บรรลุไว้ในแผนพัฒนาท้องถิ่น เป็นต้น

(2) จัดทำแนวทางปฏิบัติของยุทธศาสตร์การจัดการความเสี่ยงจากสาธารณภัยตามแผนการ ป้องกันและบรรเทาสาธารณภัยจังหวัดสู่การปฏิบัติผ่านแผนงาน โครงการ และกิจกรรมภายใต้แผนปฏิบัติการระดับ

หน่วยงานสู่ระดับพื้นที่ โดยการผสมผสาน (Mainstreaming) ภารกิจหลักของหน่วยงานที่มีเป้าหมายและตัวชี้วัดที่สอดคล้องกับยุทธศาสตร์การจัดการความเสี่ยงจากสาธารณภัย

(3) ผลักดันให้มีงบประมาณเชิงบูรณาการด้านการจัดการความเสี่ยงจากสาธารณภัยของทุกหน่วยงาน โดยการจัดประชุมหารือกับส่วนราชการที่เกี่ยวข้อง เพื่อกำหนดแนวทางวิธีการจัดสรรงบประมาณให้สอดคล้องกับการขับเคลื่อนแผนปฏิบัติการในการป้องกันและบรรเทาสาธารณภัย เทศบาลตำบลเชียงเคี่ยน พ.ศ.2564-2570 รวมทั้งงบประมาณตามแผนปฏิบัติราชการประจำปีของหน่วยงาน และการจัดสรรงบประมาณให้แก่ระดับพื้นที่

(4) จัดทำแผนปฏิบัติการในการป้องกันและบรรเทาสาธารณภัยขององค์กรปกครองส่วนท้องถิ่น แผนเผชิญเหตุให้สอดคล้องกัน รวมทั้งแผนจัดหาวัสดุ อุปกรณ์ เครื่องมือเครื่องใช้ ยานพาหนะ เครื่องหมาย สัญญาณหรือสิ่งอื่นใดในการแจ้งให้ประชาชนได้ทราบถึงการเกิดหรือจะเกิดสาธารณภัย และสำหรับใช้ในการป้องกันและบรรเทาสาธารณภัย และบรรจุไว้ในแผนพัฒนาองค์กรปกครองส่วนท้องถิ่น เพื่อเป็นกรอบในการปฏิบัติงานในระดับพื้นที่

(5) กำหนดบทบาทหน่วยงานและภาคีเครือข่ายทุกระดับในการขับเคลื่อนแผนไปสู่การปฏิบัติตามบทบาทหน้าที่ความรับผิดชอบที่กำหนดไว้ในพระราชบัญญัติป้องกันและบรรเทาสาธารณภัย พ.ศ.2550 รวมทั้งนโยบายและกฎหมายต่าง ๆ โดยมีแนวทางดำเนินการของแต่ละภาคส่วน ดังนี้

ตารางที่ 9-1 : แนวทางดำเนินงานในการขับเคลื่อนแผนไปสู่การปฏิบัติ

ลำดับที่	การดำเนินการ	หน่วยงานที่รับผิดชอบ
1	ดำเนินการเผยแพร่ประชาสัมพันธ์ให้ความรู้เกี่ยวกับแผนปฏิบัติการในการป้องกันและบรรเทาสาธารณภัยเทศบาลตำบลเชียงเคี่ยน พ.ศ.2564 รวมทั้งแนวทางปฏิบัติเกี่ยวกับการป้องกันและบรรเทาสาธารณภัยที่อาจเกิดขึ้นในพื้นที่ของตนเอง เพื่อสร้างความตระหนักให้กำนัน ผู้ใหญ่บ้าน อาสาสมัครคนในชุมชน/ท้องถิ่นได้รับรู้ รับทราบ เข้าใจถึงระเบียบกฎหมายที่เกี่ยวข้องกับสาธารณภัย และสร้างการมีส่วนร่วมของภาคประชาชนและภาคเอกชนในพื้นที่	- เทศบาลตำบลเชียงเคี่ยน - หน่วยงานที่เกี่ยวข้องกับการป้องกันและบรรเทาสาธารณภัย
2	จัดให้มีการประชุมกองอำนาจการป้องกันและบรรเทาสาธารณภัย เทศบาลตำบลเชียงเคี่ยน อย่างน้อยทุก 2 เดือน อย่างต่อเนื่อง เพื่อใช้เป็นกลไกและเวทีในการบูรณาการการทำงานระหว่างหน่วยงานที่เกี่ยวข้อง ตั้งแต่ภารกิจด้านการป้องกัน การลดผลกระทบ และการเตรียมความพร้อมการร่วมวิเคราะห์ประเมินความเสี่ยงจากสาธารณภัยในพื้นที่	- เทศบาลตำบลเชียงเคี่ยน - หน่วยงานที่เกี่ยวข้องกับการป้องกันและบรรเทาสาธารณภัย
3	มีส่วนร่วมกับอำเภอเทิง และจังหวัดเชียงราย อย่างต่อเนื่อง เพื่อเชื่อมการทำงานอย่างประสานสอดคล้อง โดยจัดประชุมแลกเปลี่ยนข้อคิดเห็นการดำเนินการกิจกรรม เช่น ร่วมสำรวจประเมินวิเคราะห์ พื้นที่เสี่ยง ปัจจัยเสี่ยงที่ทำให้เกิดภัย เป็นต้น	- เทศบาลตำบลเชียงเคี่ยน - สนง.ปภ.จว. เชียงราย - ศูนย์ ปภ. เขต 15 เชียงราย - หน่วยงานที่เกี่ยวข้องกับการป้องกันและบรรเทา

ลำดับที่	การดำเนินการ	หน่วยงานที่รับผิดชอบ
		สาธารณสุข
4	จัดทำแผนเผชิญเหตุสาธารณสุขของเทศบาลตำบลเชียงเคี่ยน การร่วมฝึกการป้องกันและบรรเทาสาธารณสุขของกองอำนวยการป้องกันและบรรเทาสาธารณสุขระดับต่างๆ เพื่อทดสอบและฝึกความชำนาญร่วมกับหน่วยงานต่างๆ ที่เกี่ยวข้อง	- เทศบาลตำบลเชียงเคี่ยน - สนง.ปภ.จังหวัดเชียงราย - ศูนย์ ปภ. เขต 15 เชียงราย - หน่วยงานที่เกี่ยวข้องกับการป้องกันและบรรเทา
5	จัดทำแผนงานโครงการเพื่อขอรับการสนับสนุนงบประมาณในการดำเนินการกิจ เช่น งบพัฒนาจังหวัด งบพัฒนากลุ่มจังหวัด งบพัฒนาท้องถิ่น สำนักงานกองทุนสนับสนุนการส่งเสริมสุขภาพ (สสส.) กองทุนความปลอดภัยในการใช้รถใช้ถนน ภาคเอกชน และภาคประชาสังคม องค์กรสาธารณกุศล โดยให้เชื่อมโยงกับยุทธศาสตร์การเตรียมพร้อมแห่งชาติ	- เทศบาลตำบลเชียงเคี่ยน - สำนักงานจังหวัดเชียงราย - หน่วยงานที่เกี่ยวข้องกับการป้องกันและบรรเทาสาธารณสุข
6	กำหนดแผนงาน/โครงการที่ได้มีการประเมินความเสี่ยงในพื้นที่ที่มุ่งเน้นการลดความเสี่ยงจากสาธารณสุข แก้ไขปัญหาที่เกิดขึ้นในภาพรวมอย่างมีส่วนร่วมแบบบูรณาการ ซึ่งรัฐบาลได้ให้ความสำคัญกับการเตรียมพร้อมแห่งชาติ ประกอบกับให้มีความเชื่อมโยงและส่งผลต่อทิศทางการพัฒนาจังหวัดและกลุ่มจังหวัด โดยการเสนอขอรับการสนับสนุนงบประมาณตามภารกิจของอำเภอ/องค์กรปกครองส่วนท้องถิ่นภายใต้แผนพัฒนาท้องถิ่น เพื่อขอรับการสนับสนุนงบประมาณจากจังหวัดและกลุ่มจังหวัด โดยบรรจุในแผนปฏิบัติการประจำปีจังหวัดและกลุ่มจังหวัด ที่เป็นกรอบแผนงาน/โครงการในแผนพัฒนาจังหวัดและกลุ่มจังหวัดต่อไป	- เทศบาลตำบลเชียงเคี่ยน - สำนักงานจังหวัดเชียงราย - หน่วยงานที่เกี่ยวข้องกับการป้องกันและบรรเทาสาธารณสุข
7	ให้ความรู้แก่ภาคีเครือข่ายที่เกี่ยวข้องทั้งด้านวิชาการและการปฏิบัติ สร้างองค์ความรู้เพื่อเป็นข้อมูลในการกำหนดนโยบายทั้งระดับจังหวัด ระดับอำเภอ และระดับพื้นที่	- เทศบาลตำบลเชียงเคี่ยน - สพป.เขต 4 เชียงราย - สพม. 36 เชียงราย
8	สนับสนุน กำกับ ติดตาม ให้คำแนะนำในการจัดทำแผนการป้องกันและบรรเทาสาธารณสุขชุมชน/หมู่บ้าน เพื่อเป็นกรอบปฏิบัติงานในระดับพื้นที่ ให้มีความเชื่อมโยงกับแผนปฏิบัติการในการป้องกันและบรรเทาสาธารณสุข	- เทศบาลตำบลเชียงเคี่ยน

ลำดับที่	การดำเนินการ	หน่วยงานที่รับผิดชอบ
	เทศบาลตำบลเชียงเคี่ยน	
9	การติดตามและประเมินผล โดยการมีส่วนร่วมของหน่วยงานต่างๆ ทั้งส่วนกลางและระดับพื้นที่ การกำหนดให้จัดทำรายงานผลการดำเนินงานให้ผู้อำนวยการจังหวัดเพื่อรายงานผลต่อไปยังผู้อำนวยการกลางและผู้บังคับบัญชาในระดับเหนือขึ้นไปทราบเป็นประจำทุกปี รวมทั้งการติดตามและประเมินผลการนำแผนปฏิบัติการในการป้องกันและบรรเทาสาธารณภัย (ระบุชื่อ อปท.) ไปสู่การปฏิบัติ ในช่วงกลางแผนและปลายแผน พร้อมทั้งพิจารณาแนวทางปรับปรุงแผนฯ	- เทศบาลตำบลเชียงเคี่ยน - สนง.ปภ.จังหวัดเชียงราย - ศูนย์ ปภ. เขต 15 เชียงราย - สำนักงานจังหวัดเชียงราย

โดยมีกระบวนการขับเคลื่อนแผนปฏิบัติการในการป้องกันและบรรเทาสาธารณภัยเทศบาลตำบลเชียงเคี่ยน พ.ศ. 2564-2570 ไปสู่การปฏิบัติ ดังแผนภาพที่ 9-1

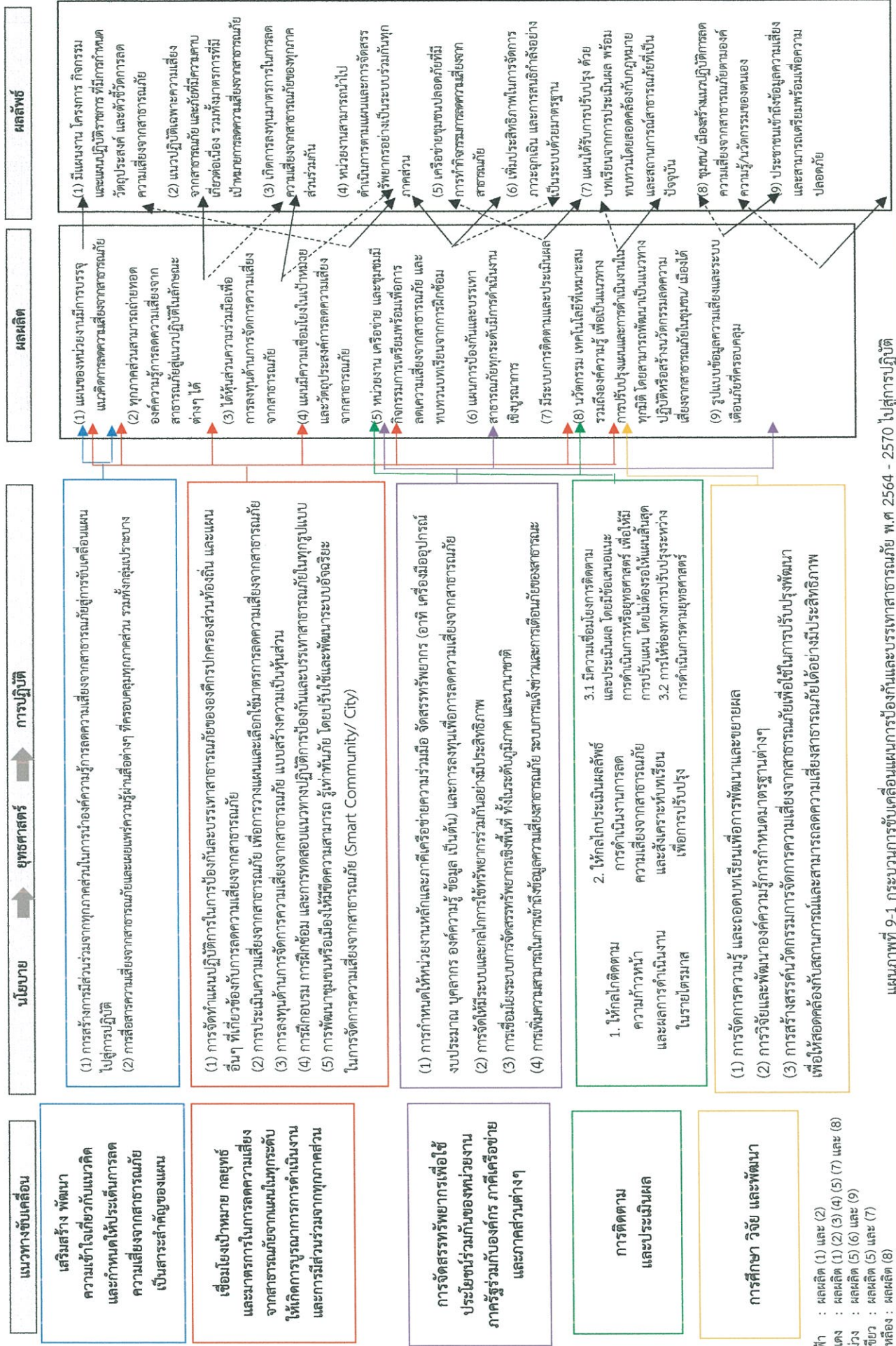

แผนภาพที่ 9-1 กระบวนการขับเคลื่อนแผนการป้องกันและบรรเทาสาธารณภัย พ.ศ. 2564 - 2570 ไปสู่การปฏิบัติ

9.2 การติดตามและประเมินผล

การขับเคลื่อนแผนปฏิบัติการในการป้องกันและบรรเทาสาธารณภัยเทศบาลตำบลเชียงเคี่ยน พ.ศ. 2564 ไปสู่การปฏิบัติให้บรรลุเป้าหมายตามที่กำหนด จำเป็นต้องมีกลไกการกำกับ ติดตามและประเมินผลเชิงยุทธศาสตร์ที่มีกระบวนการและการจัดการให้เกิดการทบทวนทั้งด้านการจัดการ (Management Review) และการทบทวนผลงาน (Performance Review) ที่เหมาะสมและทันต่อสถานการณ์

(1) แนวทางการติดตามและประเมินผล

แนวทางการติดตามและประเมินผล ประกอบด้วย หลักการประเมินผลสัมฤทธิ์ โดยวิเคราะห์การบรรลุถึงเป้าหมายการจัดการความเสี่ยงจากสาธารณภัย หลักการคิดเชิงเหตุผล เชื่อมโยงความสัมพันธ์เชิงสาเหตุและผลผลิตไปสู่ผลลัพธ์และผลกระทบด้วยข้อมูล รวมถึงเหตุผลเชิงประจักษ์ที่เชื่อถือได้ และหลักความร่วมมือระหว่างหน่วยงาน และภาคส่วนต่างๆ ในสังคม พร้อมทั้ง กำหนดให้มีการจัดทำรายงานผลเสนอต่อคณะกรรมการจัดทำแผนปฏิบัติการในการป้องกันและบรรเทาสาธารณภัยเทศบาลตำบลเชียงเคี่ยน พ.ศ. 2564-2570 ทั้งรายปี กลางแผน และปลายแผน โดยให้คณะกรรมการจัดทำแผนฯ เป็นหน่วยรับผิดชอบหลักดำเนินงาน ตามแนวทางการผลักดันประเด็นสำคัญไปสู่ปฏิบัติ โดยมีแนวทางปฏิบัติในการติดตาม และประเมินผล ดังนี้

(1.1) คณะทำงานติดตามและประเมินผลแผนปฏิบัติการในการป้องกันและบรรเทาสาธารณภัยเทศบาลตำบลเชียงเคี่ยน พ.ศ. 2564-2570 ดำเนินงาน ดังนี้

- 1) ติดตามและประเมินผลประเด็นการขับเคลื่อนที่สำคัญ
- 2) ติดตามและประเมินผลระดับยุทธศาสตร์
- 3) ติดตามและประเมินผลภาพรวม

โดยให้จัดทำรายงานการติดตามและประเมินผลภาพรวมที่บรรลุผลตามเป้าหมายการจัดการความเสี่ยงจากสาธารณภัย การประเมินผลกระทบจากการขับเคลื่อน และสรุปภาพรวมการติดตามและประเมินผล พร้อมทั้งจัดทำเป็นรายงานเสนอต่อคณะกรรมการจัดทำแผนปฏิบัติการในการป้องกันและบรรเทาสาธารณภัยเทศบาลตำบลเชียงเคี่ยน พ.ศ. 2564-2570 พิจารณาเพื่อนำไปสู่การปรับปรุงหรือทบทวนแนวทางการดำเนินงานต่อไป

(1.2) กรอบระยะเวลาการติดตามและประเมินผล

- 1) การติดตามและประเมินผลรายปี
- 2) การติดตามและประเมินผลในระยะกลางแผนฯ
- 3) การติดตามและประเมินผลในระยะปลายแผนฯ

โดยให้จัดทำรายงานผลการขับเคลื่อนแผนปฏิบัติการในการป้องกันและบรรเทาสาธารณภัย เทศบาลตำบลเชียงเคี่ยน พ.ศ.2564-2570 ไปสู่การปฏิบัติเพื่อตอบสนองต่อเป้าหมายการจัดการความเสี่ยงจากสาธารณภัยให้มีประสิทธิภาพ ยกกระดับไปสู่มาตรฐานตามหลักสากล ตลอดจนนำปัญหาอุปสรรคและข้อเสนอแนะไปปรับปรุงแผนปฏิบัติการในการป้องกันและบรรเทาสาธารณภัยเทศบาลตำบลเชียงเคี่ยน พ.ศ.2564-2570 ต่อไป

(1.3) กลไกการติดตามและประเมินผล ให้คณะทำงานติดตามและประเมินผลแผนปฏิบัติการในการป้องกันและบรรเทาสาธารณภัยเทศบาลตำบลเชียงเคี่ยน พ.ศ.2564-2570 เป็นกลไกในการประสานการปฏิบัติ ติดตาม และประเมินผลสัมฤทธิ์ของแผนปฏิบัติการในการป้องกันและบรรเทาสาธารณภัยเทศบาลตำบลเชียงเคี่ยน พ.ศ.2564-2570 ภายใต้การกำกับดูแลของคณะกรรมการจัดทำแผนปฏิบัติการในการป้องกันและบรรเทาสาธารณภัยเทศบาลตำบลเชียงเคี่ยน พ.ศ.2564-2570

(2) ขั้นตอนการติดตามและประเมินผล ประกอบด้วย

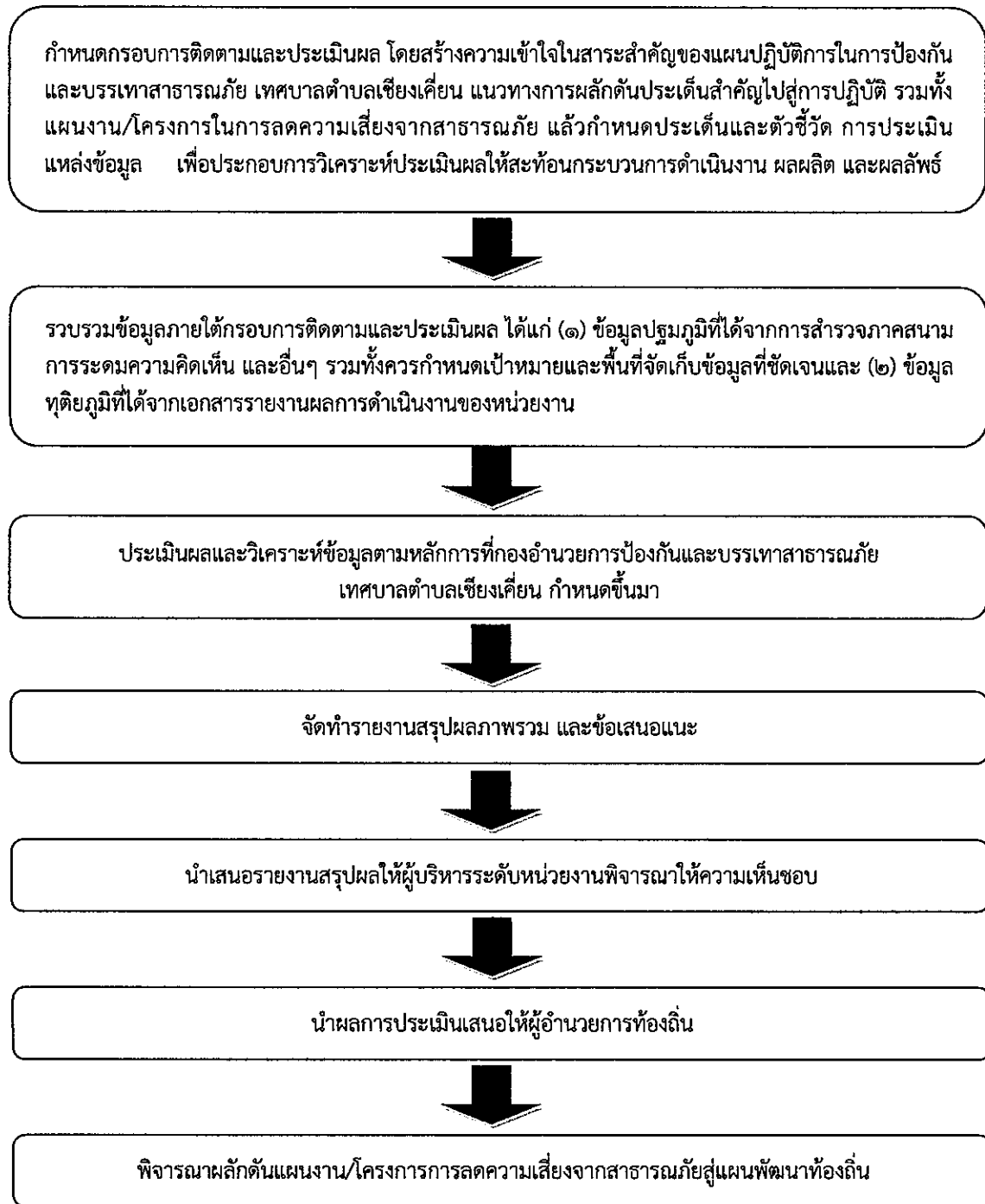

(3) หน่วยงานและภาคีเครือข่ายดำเนินการติดตามและประเมินผล

ให้กองอำนวยการป้องกันและบรรเทาสาธารณภัยเทศบาลตำบลเชียงเคี่ยน เป็นหน่วยรับผิดชอบหลักในการดำเนินงานตามแนวทางการผลักดันประเด็นสำคัญไปสู่การปฏิบัติ โดยให้จัดทำรายงานการติดตามและประเมินผลภาพรวมที่บรรลุผลตามเป้าหมายการจัดการสาธารณภัย ประเมินผลกระทบ การขับเคลื่อน และสรุปภาพรวมการติดตามและประเมินผลให้ผู้อำนวยการอำเภอเพื่อรายงานผลต่อไปยัง

ผู้อำนวยการจังหวัด ผู้อำนวยการกลางและผู้บังคับบัญชาระดับเหนือขึ้นไปทราบ เพื่อนำไปสู่การปรับปรุงแนวทางการดำเนินงานต่อไป

การจัดทำรายงานผลการขับเคลื่อนแผนปฏิบัติการในการป้องกันและบรรเทา สาธารณภัย เทศบาลตำบลเชียงเคี่ยน ไปสู่การปฏิบัติ เพื่อตอบสนองต่อเป้าหมายการจัดการสาธารณภัยของเทศบาลตำบล เชียงเคี่ยน ให้มีประสิทธิภาพยกระดับไปสู่มาตรฐานตามหลักสากล ตลอดจนนำปัญหาอุปสรรคและ ข้อเสนอแนะไปปรับปรุงแผนปฏิบัติการในการป้องกันและบรรเทาสาธารณภัยเทศบาลตำบลเชียงเคี่ยน ต่อไป

9.3 การวิจัยและพัฒนา

เป็นกระบวนการของการศึกษา การเรียนรู้ และการค้นหาแนวคิด แนวทาง และวิธีปฏิบัติ หรือสิ่งประดิษฐ์ เพื่อนำไปใช้ในการพัฒนาเทคนิค วิธีการ รูปแบบการดำเนินงาน หรือระบบการจัดการความเสี่ยง จากสาธารณภัยที่เป็นประโยชน์ทั้งแก่ประชาชนและหน่วยงานที่เกี่ยวข้องทุกภาคส่วน รวมทั้งการนำสิ่งที่ได้ มีการคิดค้นหรือค้นพบมาพัฒนา ออกแบบ เปลี่ยนแปลง ผลการดำเนินงาน กระบวนการดำเนินงาน และการบริการให้มีลักษณะรูปแบบใหม่ หรือการปรับปรุงให้ดีขึ้นกว่าเดิม และสามารถดำเนินการร่วมกับการติดตามและประเมินผล โดยการเก็บรวบรวมข้อมูลภายใต้กรอบการติดตามและประเมินผลในลักษณะของการทบทวนจากบทเรียนและการเรียนรู้ทั้งก่อนการดำเนินการ ระหว่างดำเนินการ และเมื่อเสร็จสิ้น การดำเนินการ โดยมีแนวทางการดำเนินการวิจัยและพัฒนา ดังนี้

(1) เทศบาลตำบลเชียงเคี่ยน เป็นหน่วยงานหลักในการประสานงานด้านการศึกษา ค้นคว้า และการวิจัยและพัฒนาที่เกี่ยวข้องกับการป้องกันและบรรเทาสาธารณภัยร่วมกับสถาบันการศึกษา ภาคเอกชน และหน่วยงานที่เกี่ยวข้อง เพื่อนำองค์ความรู้และเทคโนโลยีมาพัฒนาและประยุกต์ใช้เพื่อการ ป้องกันและบรรเทาสาธารณภัยของเทศบาลตำบลเชียงเคี่ยน ให้เหมาะสม

(2) ศึกษาบทเรียนของเหตุการณ์สาธารณภัยสำคัญที่ผ่านมาของเทศบาลตำบล เชียงเคี่ยน เพื่อให้ทราบข้อมูลข้อเท็จจริงสำหรับไปประยุกต์ใช้ในการจัดการความเสี่ยงสาธารณภัยให้มี ประสิทธิภาพยิ่งขึ้น

(3) จัดทำสรุปบทเรียน (Lesson Learned) ของการเกิดสาธารณภัยครั้งสำคัญที่ผ่านมา ของเทศบาลตำบลเชียงเคี่ยน เพื่อเป็นประโยชน์ในการบริหารจัดการในอนาคต

9.4 การทบทวนแผนปฏิบัติการในการป้องกันและบรรเทาสาธารณภัยของเทศบาล ตำบลเชียงเคี่ยน

พระราชบัญญัติป้องกันและบรรเทาสาธารณภัย พ.ศ. 2550 มาตรา 44 กำหนดว่า ในกรณีที่ข้อเท็จจริงเกี่ยวกับสาธารณภัยหรือการป้องกันและบรรเทาสาธารณภัยที่ได้กำหนดไว้ในแผนต่างๆ ตามพระราชบัญญัตินี้เปลี่ยนแปลงไป หรือแผนดังกล่าวได้ใช้ครบห้าปีแล้ว ให้เป็นหน้าที่ของผู้รับผิดชอบในการ จัดทำแผนดำเนินการปรับปรุงหรือทบทวนแผนที่อยู่ในความรับผิดชอบ

ดังนั้น หากเทศบาลตำบลเชียงเคี่ยน ได้ดำเนินการตามกระบวนการที่กำหนดไว้ใน แผนปฏิบัติการในการป้องกันและบรรเทาสาธารณภัย เทศบาลตำบลเชียงเคี่ยน พ.ศ.2564-2570 และได้มีการ ติดตามประเมินผลสัมฤทธิ์ของแผน หรือมีสถานการณ์สาธารณภัยที่ไม่ได้กำหนดไว้ในแผน หรือมีการวิจัยและ พัฒนา พบข้อบกพร่อง หรือมีนวัตกรรมการป้องกันและบรรเทาสาธารณภัยที่ทันสมัยและเหมาะสม ให้ เทศบาลตำบลเชียงเคี่ยน พิจารณาทบทวนปรับปรุงแผนปฏิบัติการในการป้องกันและบรรเทาสาธารณภัย เทศบาลตำบลเชียงเคี่ยน พ.ศ.2564-2570 ได้ตามความเหมาะสมทุกปี

ภาคผนวก

ภาคผนวก ก : คำย่อ

คำย่อ	หน่วยงาน
กท.	: กระทรวงกลาโหม
สป.	: สำนักงานปลัดกระทรวงกลาโหม
ทท.	: กองทัพอากาศ
บก.ทท.	: กองบัญชาการกองทัพอากาศ
นขต.บก.ทท.	: หน่วยขึ้นตรงกองบัญชาการกองทัพอากาศ
นทพ.	: หน่วยบัญชาการทหารพัฒนา
สนภ.	: สำนักงานพัฒนาภาค
นพค.	: หน่วยพัฒนาการเคลื่อนที่
ทบ.	: กองทัพบก
นขต.ทบ.	: หน่วยขึ้นตรงกองทัพบก
ทภ.	: กองทัพภาค
มทบ.	: มณฑลทหารบก
ทร.	: กองทัพเรือ
ทรภ.	: ทัพเรือภาค
ฐท.กท.	: ฐานทัพเรือกรุงเทพ
ฐท.สส.	: ฐานทัพเรือสัตหีบ
ฐท.พง.	: ฐานทัพเรือพังงา
กปช.จต.	: กองบัญชาการป้องกันชายแดนจันทบุรีและตราด
นรช.	: หน่วยเรือรักษาความสงบเรียบร้อยตามลำแม่น้ำโขง
ฉก.นย.ภต.	: หน่วยเฉพาะกิจนาวีโยธาภาคใต้
ทอ.	: กองทัพอากาศ
นขต.ทอ.	: หน่วยขึ้นตรงกองทัพอากาศ
รร.การบิน	: โรงเรียนการบินกองทัพอากาศ
บน.	: กองบิน
ศบก.กท.	: ศูนย์บรรเทาสาธารณภัยกระทรวงกลาโหม
ศบก.ทบ.	: ศูนย์บรรเทาสาธารณภัยกองทัพบก
ศบก.ทร.	: ศูนย์บรรเทาสาธารณภัยกองทัพเรือ
ศบก.ทอ.	: ศูนย์บรรเทาสาธารณภัยกองทัพอากาศ
ศบก.บก.ทท.	: ศูนย์บรรเทาสาธารณภัยกองบัญชาการกองทัพอากาศ
ศบก.สป.	: ศูนย์บรรเทาสาธารณภัยสำนักงานปลัดกระทรวงกลาโหม
นร.	: สำนักนายกรัฐมนตรี
สมช.	: สำนักงานสภาความมั่นคงแห่งชาติ
ตร.	: สำนักงานตำรวจแห่งชาติ
มท.	: กระทรวงมหาดไทย
รมว.มท.	: รัฐมนตรีว่าการกระทรวงมหาดไทย
ปมท.	: ปลัดกระทรวงมหาดไทย
ผวจ.	: ผู้ว่าราชการจังหวัด

คำย่อ	หน่วยงาน
อปภ.	: อธิบดีกรมป้องกันและบรรเทาสาธารณภัย
นอภ.	: นายอำเภอ
องค์กรปฏิบัติ	
กอ.รมน.	: กองอำนวยการรักษาความมั่นคงภายในราชอาณาจักร
กอปภ.ก.	: กองอำนวยการป้องกันและบรรเทาสาธารณภัยกลาง
กอปภ.กทม.	: กองอำนวยการป้องกันและบรรเทาสาธารณภัยกรุงเทพมหานคร
กอปภ.จ.	: กองอำนวยการป้องกันและบรรเทาสาธารณภัยจังหวัด
กอปภ.ทน./ทม./ทต.	: กองอำนวยการป้องกันและบรรเทาสาธารณภัยเทศบาลนคร/เทศบาลเมือง/เทศบาลตำบล
กอปภ.เมืองพัทยา	: กองอำนวยการป้องกันและบรรเทาสาธารณภัยเมืองพัทยา
กอปภ.สนข.	: กองอำนวยการป้องกันและบรรเทาสาธารณภัยสำนักงานเขต
กอปภ.อ.	: กองอำนวยการป้องกันและบรรเทาสาธารณภัยอำเภอ
กอปภ.อบต.	: กองอำนวยการป้องกันและบรรเทาสาธารณภัยองค์การบริหารส่วนตำบล
บกปภ.ช.	: กองบัญชาการป้องกันและบรรเทาสาธารณภัยแห่งชาติ
สปฉ.	: การสนับสนุนการปฏิบัติงานในภาวะฉุกเฉิน
ศบก.อ.	: ศูนย์บัญชาการเหตุการณ์เหตุการณ์อำเภอ
ศบก.สนข.	: ศูนย์บัญชาการเหตุการณ์เหตุการณ์สำนักงานเขต กรุงเทพมหานคร
ศบก.จ.	: ศูนย์บัญชาการเหตุการณ์เหตุการณ์จังหวัด
ศบก.จ. (ส่วนหน้า)	: ศูนย์บัญชาการเหตุการณ์เหตุการณ์ส่วนหน้าจังหวัด
ศบก.กทม.	: ศูนย์บัญชาการเหตุการณ์เหตุการณ์กรุงเทพมหานคร
ศบก.กทม. (ส่วนหน้า)	: ศูนย์บัญชาการเหตุการณ์เหตุการณ์ส่วนหน้ากรุงเทพมหานคร
ศปก.อปท.	: ศูนย์ปฏิบัติการฉุกเฉินท้องถิ่น
คณะกรรมการ	
ก.ช.ภ.จ.	: คณะกรรมการให้ความช่วยเหลือผู้ประสบภัยพิบัติจังหวัด
กนช.	: คณะกรรมการทรัพยากรน้ำแห่งชาติ
กปภ.ช.	: คณะกรรมการป้องกันและบรรเทาสาธารณภัยแห่งชาติ
กปอ.	: คณะกรรมการป้องกันอุบัติภัยแห่งชาติ
กภช.	: คณะกรรมการบริหารระบบการเตือนภัยพิบัติแห่งชาติ
นปท.	: คณะกรรมการนโยบายการรักษาผลประโยชน์ของชาติทางทะเล
ผู้บัญชาการและผู้อำนวยการ	
ผบ.ปภ.ช.	: ผู้บัญชาการป้องกันและบรรเทาสาธารณภัยแห่งชาติ (รัฐมนตรีว่าการกระทรวงมหาดไทย)
ผอ.กลาง	: ผู้อำนวยการกลาง (อธิบดีกรมป้องกันและบรรเทาสาธารณภัย)
ผอ.กอปภ.ก.	: ผู้อำนวยการกองอำนวยการป้องกันและบรรเทาสาธารณภัยกลาง
ผอ.จว.	: ผู้อำนวยการจังหวัด
ผอ.กทม.	: ผู้อำนวยการกรุงเทพมหานคร
ผอ.อำเภอ	: ผู้อำนวยการอำเภอ
ผอ.ท้องถิ่น	: ผู้อำนวยการท้องถิ่น
ผอ.เขต	: ผู้อำนวยการเขต

ภาคผนวก ข : ตัวอย่างลักษณะภัย

สาธารณภัย หมายถึง อัคคีภัย วาตภัย อุทกภัย ภัยแล้ง โรคระบาดในมนุษย์ โรคระบาดสัตว์ โรคระบาดสัตว์น้ำ การระบาดของศัตรูพืช ตลอดจนภัยอื่นๆ อันมีผลกระทบต่อสาธารณสุข ไม่ว่าจะเกิดจากธรรมชาติ มีผู้ทำให้เกิดขึ้น อุบัติเหตุ หรือเหตุอื่นใด ซึ่งก่อให้เกิดอันตรายแก่ชีวิตร่างกายของประชาชน หรือความเสียหายแก่ทรัพย์สินของประชาชนหรือของรัฐ และให้หมายความรวมถึงภัยทางอากาศและการก่อวินาศกรรมด้วย

1. ภัยจากอัคคีภัย

อัคคีภัย หมายถึง ภัยอันตรายอันเกิดจากไฟที่ขาดการควบคุมดูแล ทำให้เกิดการติดต่อกลุกลามไปตามบริเวณที่มีเชื้อเพลิงเกิดการลุกไหม้ต่อเนื่อง สภาพของไฟจะรุนแรงมากขึ้น ถ้าการลุกไหม้ที่มีเชื้อเพลิงหนุนเนื่อง หรือมีไอของเชื้อเพลิงถูกขับออกมาจากความร้อนแรงก็จะมากยิ่งขึ้น

2. ภัยจากวาตภัย

2.1 ภัยจากพายุหมุนเขตร้อน หมายถึง ภัยที่ก่อให้เกิดความเสียหายของอาคารบ้านเรือน ต้นไม้ และสิ่งก่อสร้างต่าง ๆ เป็นบริเวณกว้างจากความแรงของลมที่พัดเวียนเข้าหาศูนย์กลางของพายุหมุนภัยดังกล่าวเกิดขึ้นตามแนวเส้นทางเดินของพายุ โดยปกติจะมีความกว้าง 50-100 กิโลเมตร ขึ้นอยู่กับขนาดและความแรงของพายุแต่ละลูก โดยความเสียหายจะมีมากที่สุดบริเวณใกล้แนวศูนย์กลางที่พายุเคลื่อนผ่าน

2.2 ภัยจากคลื่นพายุซัดฝั่ง หมายถึง ภัยธรรมชาติซึ่งเกิดจากพายุหมุนเขตร้อนเคลื่อนเข้าหาฝั่ง ความสูงของคลื่นขึ้นกับความแรงของพายุ ปรากฏการณ์นี้เกิดขึ้นเมื่อพายุหมุนเขตร้อนที่มีความแรงลมมากกว่า 100 กิโลเมตรต่อชั่วโมง ระดับน้ำที่สูงขึ้นจากความกดอากาศที่ลดต่ำลงบริเวณใกล้ศูนย์กลางของพายุพร้อมกับคลื่นลมแรงจัดที่พัดเข้าหาฝั่งก่อให้เกิดความเสียหายต่อพื้นที่ราบชายฝั่งทะเลใกล้ศูนย์กลางของพายุ โดยเฉพาะพื้นที่ชายฝั่งที่เป็นด้านรับลม ระดับความรุนแรงของความเสียหายจะขึ้นอยู่กับความแรงลมของพายุ สภาพภูมิประเทศ และขนาดของชุมชน

2.3 ภัยจากพายุไซร่อน หมายถึง พายุที่เกิดในช่วงที่มีลักษณะอากาศร้อนอบอ้าวติดต่อกันหลายวัน และเมื่อมีอากาศเย็นจากความกดอากาศสูงในประเทศสาธารณรัฐประชาชนจีนพัดมาปะทะกับอากาศร้อน จะทำให้อากาศร้อนขึ้นที่เบากว่าลอยตัวขึ้นเหนืออากาศเย็นอย่างรวดเร็ว เกิดเป็นเมฆและพายุฟ้าคะนองที่มียอดเมฆสูงมาก (เมฆคิวมูโลนิมบัส) เกิดพายุฟ้าคะนอง ลมกรรโชกแรง ฟ้าผ่า และมีลูกเห็บตกตามมาด้วย พายุฤดูร้อนมักเกิดขึ้นและสิ้นสุดลงในเวลาสั้นๆ ไม่เกินหนึ่งชั่วโมง และครอบคลุมบริเวณพื้นที่ไม่เกิน 20-30 ตารางกิโลเมตร แต่จะมีลมกรรโชกแรงที่เริ่มสร้างความเสียหาย เมื่อมีความรุนแรงลมตั้งแต่ 50 กิโลเมตรต่อชั่วโมงขึ้นไป

2.4 ภัยจากพายุฤดูร้อน หมายถึง ความเสียหายของอาคารบ้านเรือน ต้นไม้ และสิ่งก่อสร้างต่าง ๆ ที่เกิดขึ้นเป็นบริเวณแคบๆจากลมกรรโชกแรงที่เกิดจากพายุฝนฟ้าคะนอง หรือลูกเห็บ มักเกิดในระยะเวลานั้น ๆ ซึ่งบ่อยครั้งมีความเร็วลมเกินกว่า 100 กิโลเมตรต่อชั่วโมง

2.5 ภัยจากลูกเห็บ หมายถึง ภัยที่เกิดจากก้อนน้ำลักษณะเหมือนน้ำแข็งรูปร่างไม่แน่นอน เกิดจากละอองหยาดฝนซึ่งเย็นแบบยิ่งยวดในเมฆฝน (ยังอยู่ในสภาพของเหลวที่อุณหภูมิต่ำกว่าจุดเยือกแข็ง) ปะทะกับวัตถุแข็ง เช่น ผงฝุ่น หรือก้อนลูกเห็บที่เกาะตัวอยู่ก่อนแล้ว จนเกิดการแข็งตัวเกาะรอบวัตถุนั้น ๆ และกลายเป็นก้อนลูกเห็บ ซึ่งมักเกิดขึ้นพร้อมกับพายุฤดูร้อน

3. ภัยจากอุทกภัย

3.1 ภัยจากอุทกภัย หมายถึง เหตุการณ์ที่มีน้ำท่วมพื้นดินสูงกว่าระดับปกติ ซึ่งมีสาเหตุจากมีปริมาณน้ำฝนมากจนทำให้มีปริมาณน้ำส่วนเกินมาเติมปริมาณน้ำผิวดินที่มีอยู่ตามสภาพปกติจนเกินขีดความสามารถการระบายน้ำของแม่น้ำ ลำคลอง และยังมีสาเหตุมาจากการกระทำของมนุษย์ โดยการปิดกั้น

การไหลของน้ำตามธรรมชาติ ทั้งเจตนาและไม่เจตนา จนเป็นอันตรายต่อชีวิต ทรัพย์สินของประชาชน และสิ่งแวดล้อม สามารถจำแนกตามลักษณะการเกิดได้ ดังนี้

(1) น้ำท่วมขัง/น้ำล้นตลิ่ง หมายถึง สภาวะน้ำท่วมหรือสภาวะน้ำล้นตลิ่งที่เกิดขึ้นเนื่องจากระบบระบายน้ำไม่มีประสิทธิภาพ มีลักษณะค่อยเป็นค่อยไป อันเป็นผลจากการเกิดฝนตกหนัก ณ บริเวณนั้น ๆ ติดต่อกันเป็นเวลาหลายวัน มักเกิดขึ้นในบริเวณที่ราบลุ่มริมแม่น้ำและบริเวณชุมชนเมืองใหญ่ๆ น้ำท่วมขังส่วนใหญ่จะเกิดบริเวณท้ายน้ำและแผ่เป็นบริเวณกว้างเนื่องจากไม่สามารถระบายน้ำได้ทัน

(2) น้ำท่วมฉับพลัน หมายถึง สภาวะน้ำท่วมที่เกิดขึ้นอย่างฉับพลันในพื้นที่เนื่องจากฝนตกหนักในบริเวณพื้นที่ซึ่งมีความชันมาก และมีคุณสมบัติในการกักเก็บน้ำหรือต้านน้ำน้อยหรืออาจเกิดจากสาเหตุอื่น ๆ เช่น เขื่อนหรืออ่างเก็บน้ำพังทลาย น้ำท่วมฉับพลัน มักเกิดขึ้นหลังจากฝนตกหนัก และมักเกิดขึ้นในบริเวณที่ราบระหว่างหุบเขา ซึ่งอาจจะไม่มีฝนตกหนักในบริเวณนั้นมาก่อนเลย แต่มีฝนตกหนักมากบริเวณต้นน้ำที่อยู่ห่างออกไป การเกิดน้ำท่วมฉับพลันมีความรุนแรงและเคลื่อนที่ด้วยความเร็วมาก โอกาสที่จะป้องกันและหลบหนีจึงมีน้อย

3.2 ภัยจากดินถล่มหรือโคลนถล่ม หมายถึง ภัยที่เกิดจากปรากฏการณ์ที่มวลดินหรือหินไหลเลื่อนลงจากพื้นที่สูงสู่พื้นที่ต่ำกว่าภายใต้อิทธิพลแรงโน้มถ่วงของโลก และการมีน้ำเป็นตัวกลางทำให้มวลวัสดุเกิดความไม่มีเสถียรภาพ อัตราการไหลเคลื่อนดังกล่าวข้างต้นอาจช้าหรือเร็วขึ้นกับประเภทของวัสดุ ความลาดชัน สภาพสิ่งแวดล้อม และปริมาณน้ำฝน ในบางกรณีแผ่นดินถล่มอาจเกิดจากแผ่นดินไหวหรือภูเขาไฟระเบิด การเคลื่อนตัวของวัสดุดังกล่าวอาจพัดพาต้นไม้ บ้านเรือน รถยนต์ สิ่งปลูกสร้างอื่นๆ ชำรุด หรือพังทลาย และยังอาจทำให้ช่องเปิดของสะพานและแม่น้ำล้นคลองอุดตันจนเป็นสาเหตุให้เกิดอุทกภัยขึ้นได้ในเส้นทาง การเคลื่อนตัวปรากฏการณ์ดังกล่าวเป็นอันตรายต่อชีวิต ทรัพย์สินของประชาชนและสิ่งแวดล้อม

4. ภัยแล้ง หมายถึง ภัยที่เกิดจากความแห้งแล้งของลมฟ้าอากาศ อันเกิดจากการที่มีปริมาณฝนน้อยหรือฝนไม่ตกเป็นระยะเวลานานและครอบคลุมพื้นที่เป็นบริเวณกว้าง ทำให้เกิดการขาดแคลนน้ำดื่ม น้ำใช้ พืชพันธุ์ไม้ต่าง ๆ ขาดน้ำไม่สามารถเจริญเติบโตได้ตามปกติ เกิดความเสียหายและส่งผลกระทบต่ออย่างกว้างขวางรุนแรงต่อประชาชนโดยภัยแล้งเกิดจากสาเหตุ ดังนี้

(1) ฝนแล้ง หมายถึง สภาวะที่มีฝนน้อยหรือไม่มีฝนเลยในช่วงเวลาหนึ่งซึ่งตามปกติจะต้องมีฝน (ภาวะที่ปริมาณฝนตกน้อยกว่าปกติหรือไม่ตกต้องตามฤดูกาล) โดยขึ้นอยู่กับสถานที่และฤดูกาล ณ ที่นั้น ๆ

(2) ฝนทิ้งช่วง หมายถึง ช่วงที่มีปริมาณฝนตกไม่ถึงวันละ 1 มิลลิเมตรติดต่อกันเกิน 15 วัน ในช่วงฤดูฝน เดือนที่มีโอกาสเกิดฝนทิ้งช่วงสูงคือเดือนมิถุนายนและกรกฎาคม

5. ภัยหนาว หมายถึง ภัยที่เกิดจากสภาพอากาศที่มีความหนาวจัด อุณหภูมิต่ำกว่า 8 องศาเซลเซียส และลดลงต่อเนื่องซึ่งประชาชนได้รับผลกระทบอย่างรุนแรงและกว้างขวาง

6. ภัยจากโรคระบาดในมนุษย์ หมายถึง ภัยจากโรคซึ่งปรากฏขึ้นในประชากรกลุ่มหนึ่งในระยะเวลาหนึ่งในอัตราที่สูงขึ้นมากกว่าที่คาดการณ์ไว้ โดยเทียบกับประวัติการเกิดโรคในอดีตโรคนั้นอาจเป็นโรคติดต่อทางสัมผัสหรือไม่ก็ได้ แต่ส่งผลกระทบต่อชีวิตความเป็นอยู่ของประชาชนทั้งในพื้นที่เกิดโรคระบาดและพื้นที่ใกล้เคียง

7. ภัยจากโรคระบาดสัตว์ หมายถึง ภัยที่เกิดจากโรคซึ่งปรากฏขึ้นในประชากรสัตว์เลี้ยงหรือสัตว์ป่า โดยเป็นโรคติดต่อทั้งในสัตว์ชนิดเดียวกัน ต่างชนิดกัน รวมถึงการติดต่อมาสู่คน ในระยะเวลาหนึ่ง ในอัตราที่สูงขึ้นมากกว่าที่คาดการณ์ไว้ โดยเทียบกับประวัติการเกิดโรคในอดีต สร้างความเสียหายต่อเศรษฐกิจและสุขภาพของประชาชน

8. ภัยจากโรคระบาดสัตว์น้ำ หมายถึง ภัยที่เกิดจากโรคซึ่งปรากฏขึ้นในประชากรสัตว์น้ำ โดยเป็นโรคติดต่อทั้งในสัตว์น้ำชนิดเดียวกัน ต่างชนิดกัน รวมถึงการติดต่อมาสู่คน ในระยะเวลาหนึ่ง ในอัตราที่สูงขึ้นมากกว่าที่คาดการณ์ไว้ โดยเทียบกับประวัติการเกิดโรคในอดีต สร้างความเสียหายต่อเศรษฐกิจและสุขภาพของประชาชน

9. ภัยจากการระบาดของศัตรูพืช หมายถึง ภัยที่เกิดจากสิ่งซึ่งเป็นอันตรายแก่พืช เช่น เชื้อโรค พืชแมลง สัตว์ หรือพืชที่อาจก่อให้เกิดความเสียหายแก่พืช ส่งผลให้ส่วนหนึ่งส่วนใดของพืช เช่น ต้น ตา ตอ แขนง หน่อ กิ่ง ใบ ราก เหน้ง้า หัว ดอก ผล เมล็ด เชื้อ และสปอร์ของเห็ด ไม่ว่าจะยังทำพันธุ์ได้หรือตายแล้ว และให้หมายความรวมถึงตัวห้ำ ตัวเบียน ตัวไหม ไข่ไหม รังไหม ผึ้ง รังผึ้ง และจุลินทรีย์ จนส่งผลกระทบต่อเศรษฐกิจ สังคม และประชาชน

10. ภัยจากไฟฟ้าและหมอกควัน หมายถึง ภัยที่เกิดจากไฟฟ้าไม่ว่าจะจากสาเหตุใดก็ตาม เกิดขึ้นในป่าธรรมชาติหรือสวนป่าก็ตาม แล้วลุกลามไปได้โดยอิสระปราศจากการควบคุม ตลอดจนส่งผลให้เกิดฝุ่น ควัน และอนุภาคแขวนลอยในอากาศ รวมตัวกันในสภาวะที่อากาศปิด ทำให้เกิดอันตรายต่อทรัพย์สินและสุขภาพของประชาชน

11. ภัยจากมลพิษทางอากาศประเภท PM2.5 หมายถึง เหตุการณ์ที่มลพิษทางอากาศประเภทฝุ่นละอองขนาดเล็กไม่เกิน 2.5 ไมครอน หรือ PM2.5 ที่มีแหล่งกำเนิดจากเหตุการณ์ทางธรรมชาติหรือจากกิจกรรมของมนุษย์เกิดการสะสมในบรรยากาศ อันเนื่องมาจากสภาพอากาศ ทำให้ PM2.5 ปกคลุมพื้นที่อยู่อาศัยของประชาชน จนมีความเสี่ยงที่จะเกิดผลกระทบต่อสุขภาพของประชาชนจำนวนมาก

12. ภัยจากแผ่นดินไหวและอาคารถล่ม

12.1 ภัยจากแผ่นดินไหว หมายถึง ภัยธรรมชาติซึ่งเกิดจากการปลดปล่อยพลังงานใต้พิภพทำให้เกิดการสั่นสะเทือนของพื้นดิน การสั่นสะเทือนนี้อาจมีระดับความรุนแรงขั้นต่ำที่ไม่ก่อให้เกิดความเสียหายใด ๆ แต่บางครั้งก็อาจมีระดับความรุนแรงในขั้นที่เป็นอันตรายจนก่อให้เกิดความเสียหายอย่างใหญ่หลวงได้

12.2 ภัยจากอาคารถล่ม หมายถึง ภัยที่เกิดจากอาคารและสิ่งปลูกสร้าง ได้แก่ ตึก บ้าน โรงเรือน ร้าน แพ คลังสินค้า สำนักงาน ที่ได้รับความเสียหายจากการโยกไหวตัวรุนแรงของแผ่นดิน ซึ่งเป็นผลมาจากแผ่นดินไหวและก่อให้เกิดความเสียหายหรือพังทลายลงมาได้

13. ภัยจากสึนามิ หมายถึง ภัยที่เกิดจากคลื่นยักษ์ คำว่า สึนามิ เป็นภาษาญี่ปุ่น แปลว่า คลื่นท่าเรือ สามารถแบ่งได้เป็น 2 ประเภท ประเภทแรก คือ คลื่นสึนามิเฉพาะแห่ง (Local Tsunami) มักจะเกิดใกล้ ๆ ชายฝั่งและเคลื่อนเข้าถล่มชายฝั่งอย่างทันทีทันใด และประเภทที่สอง คือ คลื่นสึนามิที่เดินทางข้ามทวีป (Distance Tsunami) มักจะเกิดจากแผ่นดินไหวที่ค่อนข้างรุนแรงและสามารถเคลื่อนตัวข้ามทวีปไปยังชายฝั่งที่อยู่ห่างไกลหลายหมื่นกิโลเมตร โดยสาเหตุของการเกิดคลื่นสึนามิ มีหลายสาเหตุ เช่น แผ่นดินไหว ภูเขาไฟระเบิด ดินถล่ม และอุกกาบาตตกลงสู่มหาสมุทร โดยภัยจากสึนามิก่อให้เกิดความเสียหายทั้งต่อชีวิตประชาชนและสิ่งปลูกสร้างตลอดแนวพื้นที่ราบชายฝั่ง

14. ภัยจากการคมนาคม หมายถึง ภัยจากอุบัติเหตุจากการจราจรทางบก ทางน้ำ และทางอากาศ ภัยจากระบบขนส่งมวลชนขนาดใหญ่ ภัยจากระบบการขนส่งสารเคมีและวัตถุอันตราย และภัยจากการรั่วไหลของน้ำมันและวัตถุอันตรายในแหล่งน้ำ รวมถึงการเททิ้งน้ำมันหรือของเสียในแม่น้ำหรือทะเล

15. ภัยทางอากาศ หมายถึง ภัยอันเกิดจากการโจมตีทางอากาศ โดยอากาศยาน อาวุธนิวเคลียร์ ชีปนาวุธ หรือสิ่งใด ๆ ที่สามารถเคลื่อนที่หรือทรงตัวบนอากาศ และการโจมตีดังกล่าวส่งผลกระทบต่อชีวิตและทรัพย์สินของประชาชน

16. ภัยจากการก่อวินาศกรรม

16.1 ภัยจากการก่อวินาศกรรม หมายถึง ภัยที่เกิดจากการกระทำใด ๆ อันเป็นการมุ่งทำลายทรัพย์สินของประชาชนหรือของรัฐหรือสิ่งอันเป็นสาธารณูปโภค หรือการรบกวน ขัดขวาง หน่วงเหนี่ยวระบบการปฏิบัติงานใด ๆ ตลอดจนการประทุษร้ายต่อบุคคลอันเป็นการก่อให้เกิดความปั่นป่วนทางการเมือง เศรษฐกิจ และสังคมแห่งชาติ โดยมุ่งหมายที่จะก่อให้เกิดความเสียหายต่อความมั่นคงของรัฐ

16.2 ภัยจากการก่อการร้าย หมายถึง ภัยที่เกิดจากการกระทำใด ๆ ที่สร้างความปั่นป่วนให้ประชาชนเกิดความหวาดกลัว หรือเพื่อขู่เข็ญหรือบีบบังคับรัฐบาล หรือองค์การระหว่างประเทศให้กระทำหรือละเว้นกระทำการอย่างหนึ่งอย่างใด อันก่อให้เกิดความเสียหายต่อชีวิตและทรัพย์สินที่สำคัญ

16.3 ภัยจากการก่อการร้ายสากล หมายถึง ภัยที่เกิดจากการปฏิบัติการของบุคคล หรือกลุ่มบุคคลที่มุ่งหวังผลตามเงื่อนไขข้อเรียกร้องทางการเมือง เศรษฐกิจ และสังคม ซึ่งส่วนใหญ่จะปฏิบัติการลวงล้ำ

เขตแดน หรือเกี่ยวข้องกับชาติอื่น การกระทำนั้นอาจเป็นไปได้โดยเอกเทศ ปราศจากการสนับสนุนจากรัฐใด ๆ หรือมีรัฐใดรัฐหนึ่งสนับสนุนให้เห็นก็ได้ เมื่อเกิดขึ้นย่อมมีผลกระทบโดยตรงต่อผลประโยชน์ของชาติ พันธกรณีระหว่างประเทศ นโยบายของชาติทั้งด้านการเมืองและการป้องกันประเทศ การเศรษฐกิจและสังคมจิตวิทยา ชื่อเสียงและเกียรติภูมิของชาติ

ภาคผนวก ค : นิยามศัพท์

กลยุทธ์ (Strategy) หมายถึง แผนต่างๆ ไป หรือคำแนะนำที่เลือกมาใช้เพื่อให้บรรลุวัตถุประสงค์ของการป้องกันและบรรเทาสาธารณภัย

กลุ่มเปราะบาง (Vulnerable Group) หมายถึง กลุ่มบุคคลที่มีความสามารถจำกัดในการเผชิญเหตุการณ์สาธารณภัย ซึ่งต้องการความดูแลเป็นพิเศษ เช่น เด็ก สตรีมีครรภ์ ผู้สูงอายุ บุคคลทุพพลภาพ ผู้ป่วย ผู้พลัดถิ่น ผู้ลี้ภัย คนต่างด้าว เป็นต้น

การกำกับ ควบคุมพื้นที่ (Area Command) หมายถึง การกำกับดูแลการจัดการเหตุฉุกเฉินที่เกิดขึ้นในช่วงเวลาเดียวกันหลายเหตุการณ์ และมีองค์ระบบการบัญชาการเหตุการณ์หลายองค์กรแยกกันทำหน้าที่จัดการเหตุฉุกเฉินที่เกิดขึ้นแต่ละเหตุการณ์ หรือทำหน้าที่กำกับดูแลการจัดการเหตุฉุกเฉินขนาดใหญ่หรือเหตุฉุกเฉินที่กำลังลุกลามขยายตัวซึ่งมีทีมงานจัดการเหตุฉุกเฉินหลายทีมงานเข้ามาเกี่ยวข้อง

การเข้าใจและตระหนักถึงความเสี่ยง (Risk - Informed) หมายถึง กระบวนการสร้างความเข้าใจ ความเสี่ยง โดยมีข้อมูลความเสี่ยงครบถ้วนและรอบด้าน และนำไปสู่แนวทางปฏิบัติเพื่อลดความเสี่ยง เช่น การลงทุนเพื่อการลดความเสี่ยง (Risk - Informed Investment) หมายถึง การสร้างความเข้าใจ ความเสี่ยงด้านการลงทุน ซึ่งนำไปสู่การปฏิบัติเพื่อลดความเสี่ยงโดยเน้นไปที่ความคุ้มค่าของการลงทุน เพราะหากไม่มีการลงทุนมูลค่าความสูญเสียและความเสียหายจะมากกว่ามูลค่าของการลงทุน

การจัดการในภาวะฉุกเฉิน (Emergency Management) หมายถึง การจัดระบบและบริหารจัดการทรัพยากรและความรับผิดชอบเพื่อเผชิญเหตุฉุกเฉินทุกรูปแบบ

การซ่อมสร้าง (Reconstruction) หมายถึง การฟื้นฟูโครงสร้างและสิ่งก่อสร้างที่ได้รับ ความเสียหายจากเหตุการณ์สาธารณภัยให้กลับมาสู่สภาพที่สามารถใช้งานได้ตามเดิม

การเตรียมความพร้อม (Preparedness) หมายถึง ความพยายามในการเตรียมการรับมือกับสาธารณภัยมุ่งเน้นกิจกรรมต่าง ๆ ที่ทำให้ผู้คนมีความสามารถในการคาดการณ์ เผชิญเหตุ และจัดการกับผลกระทบจากสาธารณภัยอย่างเป็นระบบ หากมีการเตรียมความพร้อมได้ดีจะทำให้สามารถดำเนินการต่าง ๆ ได้อย่างเหมาะสมทั้งในช่วงก่อน ระหว่าง และหลังการเกิดสาธารณภัย และเพิ่มโอกาสในการรักษาชีวิตให้ปลอดภัยจากเหตุการณ์สาธารณภัยได้มากขึ้น

การเตือนภัยล่วงหน้า (Early Warning) หมายถึง การให้ข้อมูลข่าวสารที่เป็นประโยชน์และทันเหตุการณ์ผ่านทางหน่วยงาน/องค์กรต่าง ๆ เพื่อให้บุคคลที่กำลังเผชิญความเสี่ยงต่อการเกิดสาธารณภัยสามารถระทำการอย่างใดอย่างหนึ่งเพื่อหลีกเลี่ยงหรือลดความเสี่ยงและพร้อมที่จะรับมือกับสถานการณ์ได้อย่างมีประสิทธิภาพ

การบริหารจัดการความเสี่ยงจากภัยพิบัติ/สาธารณภัย (Disaster Risk Management: DRM) หมายถึง กระบวนการอย่างเป็นระบบของการใช้คำสั่ง ทางการบริหารองค์กรและทักษะ ความสามารถเชิงปฏิบัติการเพื่อดำเนินยุทธศาสตร์ นโยบาย มาตรการ หรือกิจกรรมต่าง ๆ เพื่อหลีกเลี่ยง ลด หรือถ่ายโอนความเป็นไปได้ในการเกิดภัยพิบัติ รวมทั้งการเพิ่มศักยภาพในการจัดการปัญหา เพื่อเตรียมพร้อมรับผลกระทบทางลบของภัย

การบริหารจัดการความเสี่ยงแบบธรรมาภิบาล (Risk Governance) หมายถึง ระบบควบคุม และจัดการความเสี่ยง รวมถึงการตรวจสอบและประเมินผลจากหน่วยงานภายในและหน่วยงานภายนอกองค์กรที่มีประสิทธิภาพ โดยนำผลของการประเมินดังกล่าวเสนอให้ผู้มีอำนาจตัดสินใจต่อไป

การบริหารจัดการภัยพิบัติ/สาธารณภัย (Disaster Management: DM) หมายถึง การใช้กลไก กระบวนการและองค์ประกอบในการดำเนินงาน เพื่อจุดมุ่งหมาย ในประสิทธิผลและประสิทธิภาพของ

- ปฏิบัติการด้านภัยพิบัติ เช่น การป้องกัน การลด ผลกระทบ การเตรียมพร้อม การเผชิญเหตุ การช่วยเหลือ บรรเทาทุกข์ ตลอดจนการบูรณะซ่อมแซมและพัฒนา

การบรรเทาทุกข์ (Relief) หมายถึง การให้ความช่วยเหลือเบื้องต้นในพื้นที่ที่เกิดสาธารณภัยเพื่อรักษา ชีวิตและตอบสนองความต้องการขั้นพื้นฐานให้ผู้ประสบภัยสามารถดำรงชีพอยู่ได้

การบัญชาการ (Command) หมายถึง การทำหน้าที่อำนวยความสะดวก สั่งการหรือการควบคุมโดยอาศัย อำนาจที่กำหนดไว้อย่างชัดเจนในกฎหมาย กฎระเบียบหรืออำนาจหน้าที่ที่ได้รับมอบ

การบัญชาการร่วม (Unified Command) หมายถึง การประยุกต์ใช้ระบบบัญชาการเหตุการณ์เมื่อมี หน่วยงานที่มีอำนาจหน้าที่ตามกฎหมายในการจัดการเหตุฉุกเฉินที่เกิดขึ้นมากกว่าหนึ่งหน่วยงาน หรือเมื่อเหตุ ฉุกเฉินที่เกิดขึ้นขยายตัวข้ามขอบเขตอำนาจหน้าที่ทางการเมือง หน่วยงานต่างๆ จะทำงานร่วมกันผ่านตัวแทน ของแต่ละหน่วยงานที่ได้รับการแต่งตั้งเป็นสมาชิกในหน่วยบัญชาการร่วม มีหน้าที่หลักในการกำหนด วัตถุประสงค์และกลยุทธ์ร่วม และจัดทำแผนเผชิญเหตุที่จะใช้ร่วมกันเพียงแผนเดียว

การบัญชาการเหตุการณ์ (Incident Command) หมายถึง หน่วยบัญชาการที่ทำหน้าที่รับผิดชอบ การจัดการเหตุการณ์ฉุกเฉินที่เกิดขึ้นในภาพรวม และประกอบด้วยผู้บัญชาการเหตุการณ์ และเจ้าหน้าที่ สนับสนุนที่ได้รับการมอบหมาย

การประเมินความเสียหายและความต้องการความช่วยเหลือ (Damage and Needs Assessment : DANA) หมายถึง การประเมินผลกระทบจากสาธารณภัยเพื่อวิเคราะห์ความสามารถของผู้ประสบภัยในการ เผชิญสถานการณ์ฉุกเฉินด้วยตนเอง รวมทั้งความต้องการความช่วยเหลือเพิ่มเติมจากหน่วยงานภายนอก เช่น ความช่วยเหลือด้านอาหาร น้ำดื่ม การรักษาพยาบาล สุขอนามัยและการกำจัดสิ่งปฏิกูล ด้านสุขภาวะ ที่พิกพิง อุปกรณ์ยังชีพ

การประเมินความเสียหายและความสูญเสีย (Damage and Loss Assessment : DALA) หมายถึง การวิเคราะห์ผลกระทบจากสาธารณภัย เป็นการประมาณการเชิงปริมาณว่าเกิดผลกระทบอะไรขึ้นจาก เหตุการณ์สาธารณภัย โดยอาศัยการเก็บข้อมูลทุติยภูมิจากพื้นที่ประสบภัย ข้อมูลจากการประเมินจะนำไปใช้ ในการประมาณการซ่อมสร้างสิ่งก่อสร้างที่เสียหายไป และเพื่อใช้ในการวางแผนเพื่อการฟื้นฟูจากความสูญเสีย

การประเมินความเสี่ยง (Risk Assessment) หมายถึง กระบวนการกำหนดลักษณะ ขนาด หรือขอบเขตของความเสี่ยงโดยการวิเคราะห์ภัยที่เกิดขึ้น รวมทั้งประเมินสถานะการเปิดรับต่อความเสี่ยง ความเปราะบาง ในการรับมือของชุมชนที่อาจเป็นอันตรายและคาดการณ์ผลกระทบต่อชีวิต ทรัพย์สิน การดำรงชีวิตและสิ่งแวดล้อม เป็นการวิเคราะห์ความน่าจะเป็นในการเกิดผลกระทบจากภัยในพื้นที่หนึ่งๆ มีประโยชน์ในการวางแผนเพื่อการจัดการความเสี่ยงที่อาจเกิดขึ้นในอนาคต

การประสานงาน ณ จุดเดียว (National Single Window : NSW) หมายถึง การเชื่อมโยงข้อมูล ทางอิเล็กทรอนิกส์แบบไร้เอกสาร ระหว่างหน่วยงานที่เกี่ยวข้องในกระบวนการ นำเข้า ส่งออกสินค้า เพื่ออำนวยความสะดวกให้แก่ผู้ประกอบการ ในการตรวจสอบใบอนุญาต และใบรับรองต่างๆ ทางอิเล็กทรอนิกส์ก่อนการตรวจปล่อยสินค้า ระบบนี้จะทำหน้าที่ประสานกิจกรรมทางอิเล็กทรอนิกส์ แบบครบวงจร ผู้ประกอบการสามารถรับส่งข้อมูลทางอิเล็กทรอนิกส์กับองค์กรที่เกี่ยวข้องได้อัตโนมัติ ตลอด 24 ชั่วโมง โดยไม่ต้องเดินทางไปติดต่อกับหน่วยงานต่างๆ ด้วยตัวเอง

การปรับตัว (Adaptation) หมายถึง การปรับตัวในระบบธรรมชาติหรือระบบมนุษย์เพื่อตอบสนองต่อ สิ่งร้ายทางภูมิอากาศหรือผลกระทบที่เกิดขึ้นจากสาธารณภัย ซึ่งจะช่วยลดความเสียหายที่อาจเกิดขึ้น หรือช่วย สร้างโอกาสจากสภาวะวิกฤตได้

การป้องกัน (Prevention) หมายถึง มาตรการหรือแนวทางต่างๆ เพื่อช่วยขจัดผลกระทบเชิงลบ จากเหตุการณ์สาธารณภัยที่อาจเกิดกับบุคคลหรือทรัพย์สินให้หมดไปอย่างสิ้นเชิง ครอบคลุมถึงมาตรการ เชิงโครงสร้างและมาตรการที่ไม่ใช่เชิงโครงสร้าง

การป้องกันภัยฝ่ายพลเรือน (Civil Defense) หมายถึง การป้องกันพลเรือนให้ปลอดภัยจากการโจมตีทางทหาร แต่ปัจจุบันครอบคลุมถึงการช่วยให้พลเรือนปลอดภัยจากการคุกคามทางสาธารณสุขภัยด้วย หน้าที่ของกองกำลังป้องกันภัยฝ่ายพลเรือน (civil defense force) จากเดิมที่มีแต่การฝึกการทหาร จึงหมายรวมถึงการดูแลให้ประชาชนปลอดภัยจากสาธารณสุขภัยและการปฏิบัติการช่วยเหลือเมื่อเกิดเหตุสาธารณสุขภัย เช่น การช่วยเหลือเคลื่อนย้ายในช่วงอพยพ การช่วยกระจายถุงยังชีพ การอำนวยความสะดวกในการขนส่ง อุปกรณ์และเครื่องมือเครื่องใช้ การช่วยซ่อมแซม ก่อสร้างบ้านเรือนที่เสียหายจากภัยธรรมชาติ

การเผชิญเหตุ (Response) หมายถึง มาตรการหรือการปฏิบัติการต่าง ๆ ที่ควรเกิดขึ้นอย่างรวดเร็ว และทันห่วงที่เพื่อรักษาชีวิตและให้ความช่วยเหลือบรรเทาทุกข์ขั้นพื้นฐานแก่ประชาชนที่ได้รับความเดือดร้อนจากเหตุการณ์สาธารณสุขภัย เช่น การกู้ชีพกู้ภัย การปฐมพยาบาล การแจกถุงยังชีพและสิ่งของบรรเทาทุกข์ การบัญชาการในเหตุการณ์ฉุกเฉิน การประสานงานเพื่อลำเลียงผู้ป่วย การบริหารจัดการศูนย์อพยพ

การฝึกการป้องกันและบรรเทาสาธารณสุขภัย (Exercise) หมายถึง การจำลองสถานการณ์เพื่อฝึกฝนทักษะหรือซักซ้อมกระบวนการดำเนินงานที่ได้วางแผนไว้ เป็นแบบฝึกหัดเพื่อให้ผู้ที่มีบทบาทหน้าที่และความรับผิดชอบในการรับมือสถานการณ์ฉุกเฉินได้ฝึกซ้อมขั้นตอนปฏิบัติที่จำเป็น ทำให้มีทักษะสามารถใช้เครื่องมือ อุปกรณ์ต่างๆ ได้อย่างถูกต้อง ซึ่งช่วยให้พร้อมปฏิบัติงานได้จริงหากเกิดสาธารณสุขภัยขึ้น

การฟื้นฟู (Recovery) หมายถึง การปรับสภาพระบบสาธารณสุขภาค การดำรงชีพ และสภาวะวิถีความเป็นอยู่ของชุมชนที่ประสบภัยให้กลับสู่สภาวะปกติ หรือพัฒนาให้ดียิ่งขึ้นกว่าเก่าตามความเหมาะสม โดยการนำเอาปัจจัยต่างๆ ในการลดความเสี่ยงจากสาธารณสุขภัยเข้ามาช่วยในการฟื้นฟูด้วย (Build back better) หมายรวมถึง การซ่อมสร้าง (Reconstruction) และการฟื้นฟูสภาพ (Rehabilitation)

การฟื้นฟูสภาพ , การเยียวยา (Rehabilitation) หมายถึง การจัดการความเสียหายหรือผลที่เกิดจากสาธารณสุขภัยเพื่อพลิกฟื้นสภาวะการดำรงชีพของชุมชนที่ได้รับผลกระทบจากการเกิดสาธารณสุขภัยให้กลับคืนสู่สภาพที่เป็นอยู่ก่อนหน้านี้ รวมทั้งการดูแลสุขภาพจิตใจและจิตสังคม (Psychosocial Support) ของผู้ได้รับผลกระทบ ตลอดจนการกระตุ้นและช่วยเหลือให้เกิดการปรับตัวให้เข้ากับการเปลี่ยนแปลงตามความจำเป็น

การรับรู้ ปรับตัว และฟื้นคืนกลับ (resilience) หมายถึง ความสามารถของระบบ ชุมชน หรือสังคมที่มีความเสี่ยงต่อสาธารณสุขภัย ในการเรียนรู้เกี่ยวกับสภาพความเสี่ยงภัยของตน รวมทั้งรู้จักวางมาตรการและปฏิบัติตัวเพื่อช่วยลดหรือถ่ายโอนความเสี่ยงดังกล่าวเพื่อลดโอกาสในการได้รับผลกระทบจากสาธารณสุขภัย และหากประสบกับสาธารณสุขภัยก็สามารถฟื้นตัวจากผลของภัยได้ด้วยแนวทางและในระยะเวลาที่เหมาะสม หมายรวมถึงความสามารถของชุมชนในการดูแลรักษาโครงสร้างและกลไกพื้นฐานที่จำเป็นให้ปลอดภัยจากสาธารณสุขภัยด้วย

การลดความเสี่ยงจากภัยพิบัติ (Disaster Risk Reduction : DRR) หมายถึง แนวคิดและวิธีปฏิบัติในการลดโอกาสที่จะได้รับผลกระทบทางลบจากสาธารณสุขภัยผ่านความพยายามอย่างเป็นระบบที่จะวิเคราะห์และบริหารจัดการปัจจัยที่เป็นสาเหตุและผลกระทบของสาธารณสุขภัย เพื่อดำเนินนโยบาย มาตรการ หรือ กิจกรรมต่าง ๆ ในการลดความล่อแหลม ลดปัจจัยที่ทำให้เกิดความเปราะบาง และเพิ่มศักยภาพในการจัดการปัญหา มีเป้าหมายในการลดความเสี่ยงที่มีอยู่ในชุมชนและสังคมในปัจจุบัน และป้องกันความเสี่ยงที่อาจเกิดขึ้นในอนาคต

การลดผลกระทบ (Mitigation) หมายถึง ปฏิบัติการลดผลกระทบทางลบโดยตรงของภัยที่เป็นอันตรายต่อสังคมและสิ่งแวดล้อม เนื่องจากผลกระทบทางลบของภัยโดยมากไม่สามารถขจัดให้หมดไปอย่างสิ้นเชิง แต่ขนาดและความรุนแรงของความเสียหายสามารถลดทอนลงได้จากการดำเนินนโยบายและกิจกรรมต่าง ๆ

การวิเคราะห์ความเสี่ยง, การประเมินความเสี่ยง (Risk Assessment) หมายถึง กระบวนการกำหนดลักษณะ ขนาด หรือขอบเขตของความเสี่ยงโดยการวิเคราะห์ภัยที่เกิดขึ้นและประเมินสภาวะการเปิดรับต่อความเสี่ยง (exposure) ความเปราะบาง (vulnerability) และศักยภาพ (capacity) ในการรับมือ

ของชุมชนที่อาจเป็นอันตรายต่อชีวิตและทรัพย์สิน การดำรงชีวิตและสิ่งแวดล้อม เป็นการวิเคราะห์ความน่าจะเป็นในการเกิดผลกระทบจากภัยในพื้นที่หนึ่ง ๆ มีประโยชน์ในการวางแผนเพื่อจัดการความเสี่ยงอย่างมีระบบ

การสนับสนุนการจัดการเหตุการณ์ (Incident Management Assistance Team : IMAT) หมายถึง การจัดรูปแบบการบัญชาการเหตุการณ์ ซึ่งประกอบด้วยทีมงานบัญชาการและทีมงานปฏิบัติการ และเจ้าหน้าที่ที่เหมาะสมอื่นๆ ภายในโครงสร้างระบบบัญชาการฯ ที่สามารถจะจัดส่งไปปฏิบัติงานหรือลงมือปฏิบัติงานได้ตามความจำเป็น มีการกำหนดคุณสมบัติและการรับรองอย่างเป็นทางการ

การสื่อสารความเสี่ยง (Risk Communication) หมายถึง การติดต่อสื่อสาร เชื่อมโยงแลกเปลี่ยนข้อมูล ข่าวสารและความคิดเห็นระหว่างผู้ประเมินความเสี่ยง (risk assessor) ผู้จัดการความเสี่ยง (risk manager) ผู้บริโภค ภาคอุตสาหกรรม สถาบันการศึกษาและกลุ่มหรือองค์กรอื่นที่เกี่ยวข้องและสนใจ (stake holder) เพื่อให้ได้มาซึ่งข้อมูลที่ถูกต้องและแม่นยำ อาจกล่าวได้ว่าการสื่อสารความเสี่ยงนั้นมีอยู่ในทุกกระบวนการของการวิเคราะห์ความเสี่ยง

การอพยพ (Evacuation) หมายถึง การเคลื่อนย้าย การกระจาย และการนำพลเรือนออกจากพื้นที่อันตราย หรือพื้นที่ที่อาจเป็นอันตรายอย่างเป็นระบบตามขั้นตอนและมีการกำกับดูแล รวมถึงการรับรองและการดูแลบุคคลเหล่านี้ในสถานที่ปลอดภัยด้วย

ขั้นตอนมาตรฐานการปฏิบัติงาน (Standard Operating Procedure : SOP) หมายถึง วิธีการที่ได้กำหนดหรือจัดทำขึ้นเพื่อให้ผู้หน้าที่เกี่ยวข้องปฏิบัติตามอย่างเป็นกิจวัตรในการทำงานอย่างใดอย่างหนึ่ง

ข่าวสาร (Intelligence) หมายถึง ข่าวสารที่เกี่ยวกับเหตุฉุกเฉินที่เกิดขึ้นเป็นองค์ประกอบที่สำคัญของการบัญชาการเหตุการณ์ เป็นภารกิจของส่วนแผนงานซึ่งมุ่งเน้นไปที่ข่าวสารในเหตุฉุกเฉิน

ขีดความสามารถ , ศักยภาพ (Capacity) หมายถึง ความสามารถที่จะกระทำการอย่างใดอย่างหนึ่งหรือความสามารถที่อาจจะพัฒนาต่อไปให้เป็นประโยชน์มากขึ้น

คลังสำรองทรัพยากร (Stockpiling) หมายถึง วัสดุหรือเสบียงที่สะสมไว้เพื่อใช้ในเวลาที่ฉุกเฉินหรือยามเกิดภัยพิบัติ เช่น อุปกรณ์ปฐมพยาบาล อาหาร น้ำดื่ม ไฟฉาย ถังออกซิเจน เครื่องนุ่งห่ม เครื่องประกอบอาหาร

ความปกติใหม่ , ฐานวิถีชีวิตใหม่ (New Normal) หมายถึง รูปแบบการดำเนินชีวิตอย่างใหม่ที่แตกต่างจากอดีตอันเนื่องมาจากมีบางสิ่งมากระทบ จนแบบแผนและแนวทางปฏิบัติที่คนในสังคมคุ้นเคยอย่างเป็นปกติและเคยคาดหมายล่วงหน้าได้ต้องเปลี่ยนแปลงไปสู่วิถีใหม่ภายใต้หลักมาตรฐานใหม่ที่ไม่คุ้นเคย

ความเปราะบาง (Vulnerability) หมายถึง ปัจจัยหรือสถานะใดๆ ที่ทำให้ชุมชนหรือสังคมขาดความสามารถในการปกป้องตนเอง ทำให้ไม่สามารถรับมือกับสาธารณภัย หรือไม่สามารถฟื้นฟูได้อย่างรวดเร็วจากความเสียหายอันเกิดจากสาธารณภัย ปัจจัยเหล่านี้มีอยู่ในชุมชนหรือสังคมมานานก่อนเกิดสาธารณภัยและอาจเป็นปัจจัยที่ทำให้ผลกระทบของภัยมีความรุนแรงมากขึ้น

ความร่วมมือระหว่างภาครัฐและภาคเอกชน (Public-Private Partnership : PPP) หมายถึง การร่วมลงทุนระหว่างภาครัฐและภาคเอกชนในกิจการของรัฐ โดยมักเป็นการให้เอกชนร่วมลงทุนในโครงการพื้นฐาน หรือโครงการให้บริการสาธารณะในระยะยาวที่มุ่งเน้นการให้บริการที่มีประสิทธิภาพคุ้มค่ากับต้นทุนมากกว่าภาครัฐจะดำเนินการเอง เป็นทางเลือกในการพัฒนาประเทศอย่างมีประสิทธิภาพ ซึ่งให้เอกชนมีส่วนร่วมในกิจกรรมต่าง ๆ เช่น การก่อสร้าง การดำเนินการบำรุงรักษา การจัดหาเงินทุน การให้บริการ ซึ่งเอกชนเป็นผู้บริหารจัดการความเสี่ยงของโครงการตามระยะเวลาและรายละเอียดของสัญญาที่กำหนดไว้

ความล่อแหลม (Exposure) หมายถึง การที่ผู้คน อาคารบ้านเรือน ทรัพย์สิน ระบบต่างๆ หรือองค์ประกอบใดๆ มีที่ตั้งอยู่ในพื้นที่เสี่ยงภัยและอาจได้รับความเสียหาย

ความเสี่ยงจากภัยพิบัติ (Disaster Risk) คือ โอกาสหรือความเป็นไปได้ในการได้รับผลกระทบทางลบจากการเกิดสาธารณภัย โดยผลกระทบสามารถเกิดขึ้นกับชีวิต สุขภาพ การประกอบอาชีพ ทรัพย์สิน และบริการต่างๆ ในระดับบุคคลชุมชน สังคม หรือประเทศ

ความสูญเสีย (Loss) หมายถึง ความเปลี่ยนแปลงของการหมุนเวียนสินค้าและบริการ รวมถึงสภาพทางเศรษฐกิจซึ่งเป็นผลจากสาธารณภัย ความเปลี่ยนแปลงนี้เกิดขึ้นตั้งแต่ช่วงระยะเวลาที่เกิดสาธารณภัย จวบจนกระทั่งมีการซ่อมแซมหรือสร้างใหม่ของทรัพย์สินที่เสียหาย และมีการฟื้นฟูทางเศรษฐกิจอย่างสมบูรณ์ ในบางกรณีอาจใช้เวลาหลายปี

ความเสียหาย (Damage) หมายถึง ทรัพย์สินทางกายภาพ เช่น อาคารและส่วนประกอบ โครงสร้าง พื้นฐาน สินค้าที่เก็บไว้ในคลัง และทรัพยากรธรรมชาติ ที่ถูกทำลายทั้งหมดหรือบางส่วน โดยความเสียหาย อาจเกิดขึ้นระหว่างหรือภายหลังจากประสบเหตุการณ์ภัยในทันที ความเสียหายถูกวัดในเชิงกายภาพและคิดคำนวณด้วยมูลค่าทดแทนเป็นตัวเงิน

ผลกระทบ (Impact) หมายถึง ผลที่เกิดขึ้นหรืออาจเกิดขึ้นกับประชาชน สังคม เศรษฐกิจ และสิ่งแวดล้อม จากการเกิดเหตุการณ์ใดๆ

ผู้บัญชาการเหตุการณ์ (Incident Commander) หมายถึง บุคคลที่มีหน้าที่รับผิดชอบการดำเนินกิจกรรมทั้งหมดที่เกี่ยวข้องกับเหตุฉุกเฉินที่เกิดขึ้น และรับผิดชอบการพัฒนากลยุทธ์ และยุทธวิธี และการสั่งใช้ และการจัดส่งทรัพยากร ผู้บัญชาการเหตุการณ์มีอำนาจหน้าที่และความรับผิดชอบโดยรวมต่อการปฏิบัติการ ตอบโต้เหตุฉุกเฉิน และรับผิดชอบการจัดการการปฏิบัติการตอบโต้เหตุฉุกเฉินในสถานที่เกิดเหตุทั้งหมด

ผู้อำนวยการ (Director) หมายถึง ผู้อำนวยการกลาง ผู้อำนวยการจังหวัด ผู้อำนวยการอำเภอ ผู้อำนวยการท้องถิ่น และผู้อำนวยการกรุงเทพมหานคร

แผนที่เสี่ยงภัย (Hazard Map) หมายถึง แผนที่แสดงพื้นที่ซึ่งมีความเสี่ยงต่อการเกิดภัย เช่น อุทกภัย สึนามิ ภูเขาไฟ ระเบิด เป็นผลของการประเมินความเป็นไปได้ ความถี่ของการเกิดภัย ตลอดจนความรุนแรงของภัยนั้นๆ

แผนเผชิญเหตุ (Incident Action Plan) หมายถึง แผนซึ่งจัดทำเป็นลายลักษณ์อักษรหรือสั่งด้วยวาจาซึ่งประกอบด้วยวัตถุประสงค์ทั่วไปที่สะท้อนหรือแสดงถึงกลยุทธ์ในภาพรวมสำหรับการจัดการเหตุฉุกเฉิน อาจรวมถึงการกำหนดทรัพยากรที่จะใช้ในการปฏิบัติงาน ภารกิจที่มอบหมาย และข้อมูลข่าวสารสำหรับจัดการเหตุฉุกเฉินระหว่างช่วงระยะเวลาการปฏิบัติการช่วงหนึ่งหรือหลายช่วง

ภัย (Hazard) หมายถึง เหตุการณ์ที่เกิดจากธรรมชาติหรือการกระทำของมนุษย์ที่อาจนำมาซึ่งความสูญเสียต่อชีวิต ทรัพย์สิน ตลอดจนทำให้เกิดผลกระทบทางเศรษฐกิจ สังคม และสิ่งแวดล้อม

ภัยพิบัติ (Disaster) หมายถึง การหยุดชะงักอย่างรุนแรงของการปฏิบัติหน้าที่ ของชุมชนหรือสังคม อันเป็นผลมาจากการเกิดภัยทางธรรมชาติหรือเกิดจากมนุษย์ ซึ่งส่งผลกระทบต่อชีวิต ทรัพย์สิน สังคม เศรษฐกิจ และสิ่งแวดล้อมอย่างกว้างขวางเกินกว่า ความสามารถของชุมชนหรือสังคมที่ได้รับผลกระทบดังกล่าวจะรับมือได้โดยใช้ทรัพยากรที่มีอยู่

ภาคประชาสังคม (Civil Society) หมายถึง บุคคล หน่วยงาน หรือองค์กรอิสระซึ่งไม่แสวงหาผลกำไร ที่มีบทบาทในการดำเนินกิจกรรมเพื่อสาธารณะ มีเป้าหมายเพื่อก่อให้เกิดความเปลี่ยนแปลงที่ดีด้านสังคม และสิ่งแวดล้อม

ยุทธวิธี (Tactics) หมายถึง การใช้งานและการกำกับดูแลทรัพยากรที่ปฏิบัติการตอบโต้เหตุฉุกเฉิน เพื่อให้บรรลุวัตถุประสงค์ที่กำหนดขึ้นด้วยกลยุทธ์

ระบบเตือนภัยล่วงหน้า (Early Warning System) หมายถึง ระบบที่มีศักยภาพในการประมวลผลข้อมูลและแจ้งเตือนตามช่วงระยะเวลา เพื่อให้บุคคล ชุมชน และหน่วยงานที่เสี่ยงต่อภัยมีเวลาเพียงพอในการเตรียมการและรับมือได้อย่างเหมาะสม เพื่อลดโอกาสการเกิดอันตรายและความสูญเสีย

ระบบบัญชาการเหตุการณ์ (Incident Command System : ICS) หมายถึง แนวทางในการบริหารจัดการเหตุการณ์ที่เกี่ยวข้องกับภัยทุกประเภทอย่างมีมาตรฐานในพื้นที่เกิดเหตุ ตั้งแต่เหตุฉุกเฉินขนาดเล็กไปจนถึงเหตุฉุกเฉินที่มีความซับซ้อน โดยผู้ปฏิบัติงานในบทบาทหน้าที่ต่าง ๆ จากหน่วยงานที่เกี่ยวข้องสามารถ

ดำเนินการร่วมกันได้ภายใต้การบัญชาการแบบรวมศูนย์ (unified command) โดยปกติมีการจัดโครงสร้างระบบเพื่อการปฏิบัติงานใน 5 สายงานหลัก คือ ส่วนบัญชาการ (command) ส่วนปฏิบัติการ (operation) ส่วนแผนงาน (planning) ส่วนสนับสนุนกำลังบำรุงหรือโลจิสติกส์(logistics) และส่วนการเงิน/การบริหารจัดการ (finance/administration) ซึ่งมีความยืดหยุ่นในการปรับลดหรือขยายส่วนงานที่อาจจำเป็นหรือไม่จำเป็นต้องใช้งาน ขึ้นอยู่กับลักษณะของเหตุการณ์นั้น ๆ

ส่วนสนับสนุน (Logistics Section) หมายถึง ส่วนที่ตอบสนองการส่งกำลังบำรุงที่จำเป็น และตอบสนองการร้องขอรับการสนับสนุนในด้านเทคโนโลยีและการสื่อสาร สวัสดิการและความมั่นคงของมนุษย์ พลังงาน ทรัพยากรธรรมชาติและสิ่งแวดล้อม และงบประมาณและการบริจาค เพื่อให้การจัดการในภาวะฉุกเฉินดำเนินไปอย่างมีประสิทธิภาพและประสิทธิผล โดยให้หน่วยงานที่รับผิดชอบภารกิจในแต่ละด้าน ร่วมกันจัดทำ ขอบเขต แผนงาน ภารกิจ และโครงสร้างภายในของส่วนฯ

ศูนย์บัญชาการเหตุการณ์ (Incident Command Post) หมายถึง สถานที่ที่จัดตั้งขึ้นในพื้นที่เพื่อใช้ในการดำเนินการหลัก ศูนย์บัญชาการอาจจะตั้งอยู่รวมกันกับฐานที่ตั้งหรือสถานที่อื่น ๆ ที่จัดตั้งขึ้นเพื่อวัตถุประสงค์ในการจัดการเหตุฉุกเฉิน

ศูนย์ปฏิบัติการฉุกเฉิน (Emergency Operations Center) หมายถึง สถานที่ที่ใช้ประสานงานด้านข้อมูลข่าวสารและทรัพยากรเพื่อสนับสนุนการดำเนินกิจกรรมการจัดการเหตุฉุกเฉิน (การปฏิบัติการในสถานที่เกิดเหตุ) ศูนย์ปฏิบัติการฉุกเฉินอาจเป็นสถานที่ชั่วคราวหรืออาจเป็นสถานที่ศูนย์กลางหรือสถานที่มั่นคงถาวรกว่าหรืออาจจัดตั้งในองค์กรในระดับสูงกว่า หรืออาจจัดตามภารกิจหลักแต่ละด้าน หรือจัดตามขอบเขตอำนาจหน้าที่และพื้นที่รับผิดชอบ

ศูนย์ประสานข้อมูลร่วม (Join Information Center : JIC) หมายถึง สถานที่ที่จัดตั้งขึ้นเพื่อทำหน้าที่ประสานข้อมูลข่าวสารสาธารณะที่เกี่ยวข้องกับการดำเนินกิจกรรมการจัดการเหตุฉุกเฉิน ศูนย์ประสานข้อมูลร่วมเป็นจุดกลางของการติดต่อสำหรับสื่อข่าวทุกประเภท

ศูนย์พักพิงชั่วคราว (Temporary shelter) หมายถึง สถานที่เพื่อให้ผู้ประสบภัยใช้อาศัยเมื่อไม่สามารถเข้าถึงที่อยู่อาศัยตามปกติได้ อาจเป็นสถานที่ที่สร้างจากวัสดุชั่วคราว เช่น เต็นท์ บ้านจากวัสดุสังเคราะห์ ที่พักอาศัยชั่วคราวชนิดอื่นหรือในสถานการณ์ใดสถานการณ์หนึ่ง อาจเป็นส่วนหนึ่งของนโยบายหรือเป็นเอกสารที่จัดทำต่างหาก โดยมีรายละเอียดด้านบุคลากร สถานที่ ระยะเวลา และแนวทางในการปฏิบัติอย่างชัดเจน

หน่วยงานสนับสนุน (Supporting Agency) หมายถึง หน่วยงานที่ให้การสนับสนุน และ/หรือให้ความช่วยเหลือด้านทรัพยากรแก่หน่วยงานอื่นๆ

องค์กรปฏิบัติการจัดการในภาวะฉุกเฉิน (Emergency Operation Centre : EOC) หมายถึง สถานที่ที่มีเครื่องมืออุปกรณ์พร้อม เป็นศูนย์กลางเพื่ออำนวยความสะดวกและประสานการปฏิบัติหน้าที่ในห้วงเวลาของการเผชิญเหตุการณ์ภัยพิบัติ มีวัตถุประสงค์เพื่อเป็นศูนย์สั่งการ ให้แนวนโยบายปฏิบัติการ และอำนวยความสะดวกด้านการประสานงานสำหรับผู้บริหารและเจ้าหน้าที่ เพื่อให้การเผชิญเหตุฉุกเฉินมีประสิทธิภาพ

เอกภาพในการบัญชาการ (Unity of Command) หมายถึง หลักการของระบบการบัญชาการเหตุการณ์ที่กำหนดให้แต่ละบุคคลที่ทำหน้าที่ตอบโต้เหตุฉุกเฉินจะได้รับการมอบหมายให้อยู่ภายใต้ผู้ควบคุมดูแลเพียงหนึ่งคนเท่านั้น

ภาคผนวก ง
พื้นที่เสี่ยงภัยต่างๆ

ข้อมูลความเสี่ยงภัย
พื้นที่เสี่ยงภัย

หมู่ที่	หมู่บ้าน/ชุมชน	ลักษณะทางกายภาพ	ประเภทภัยที่เกิดขึ้นบ่อยครั้ง/ คาดว่าจะเกิดขึ้น
1	บ้านเชียงเคี่ยน	เป็นที่ราบลุ่ม , เชียงเขา	อุทกภัย,ดินโคลนถล่ม,วาตภัย,ภัยหนาว,ไฟฟ้า,อัคคีภัย
2	บ้านสันซุม	เป็นที่ราบลุ่ม	อุทกภัย,วาตภัย,ภัยหนาว,ไฟฟ้า,อัคคีภัย
3	บ้านก้อ	เป็นที่ราบลุ่ม , เชียงเขา	อุทกภัย,ดินโคลนถล่ม,วาตภัย,ภัยหนาว,ไฟฟ้า,อัคคีภัย
4	บ้านสันปูเลย	เป็นที่ราบลุ่ม	อุทกภัย,วาตภัย,ภัยหนาว,อัคคีภัย
5	บ้านสารภี	เป็นที่ราบลุ่ม , เชียงเขา	อุทกภัย,วาตภัย,ภัยหนาว,ไฟฟ้า,อัคคีภัย
6	บ้านโป่งช้าง	เป็นที่ราบลุ่ม , เชียงเขา	อุทกภัย,ดินโคลนถล่ม,วาตภัย,ภัยหนาว,ไฟฟ้า,อัคคีภัย, ภัยแล้ง
7	บ้านป่ากุก	เป็นที่ราบลุ่ม	อุทกภัย,วาตภัย,ภัยหนาว,อัคคีภัย
8	บ้านภูเขาแก้ว	เป็นที่ราบลุ่ม , เชียงเขา	อุทกภัย,ดินโคลนถล่ม,วาตภัย,ภัยหนาว,ไฟฟ้า,อัคคีภัย
9	บ้านสันทราย	เป็นที่ราบลุ่ม	อุทกภัย,วาตภัย,ภัยหนาว,อัคคีภัย
10	บ้านเชียงเคี่ยน เหนือ	เป็นที่ราบลุ่ม , เชียงเขา	อุทกภัย,ดินโคลนถล่ม,วาตภัย,ภัยหนาว,ไฟฟ้า,อัคคีภัย
11	บ้านก้อใต้	เป็นที่ราบลุ่ม , เชียงเขา	อุทกภัย,ดินโคลนถล่ม,วาตภัย,ภัยหนาว,ไฟฟ้า,อัคคีภัย
12	บ้านใหม่สันซุม	เป็นที่ราบลุ่ม	อุทกภัย,วาตภัย,ภัยหนาว,ไฟฟ้า,อัคคีภัย

ภาคผนวก จ
สถานที่สำคัญที่ต้องดูแลเป็นพิเศษในพื้นที่ตำบลเชียงเคี่ยน

ลำดับที่	สถานที่	ที่ตั้ง	หมายเหตุ
1	วัดไชยผาบ	บ้านเชียงเคี่ยน หมู่ที่ 1	
2	วัดสันชุม	บ้านสันชุม หมู่ที่ 2	
3	วัดต้นก้อ	บ้านก้อ หมู่ที่ 3	
4	วัดสันปูเลย	บ้านสันปูเลย หมู่ที่ 4	
5	วัดสารภี	บ้านสารภี หมู่ที่ 5	
6	วัดโป่งสัก	บ้านโป่งซ่าง หมู่ที่ 6	
7	วัดภูเขาแก้ว	บ้านภูเขาแก้ว หมู่ที่ 8	
8	วัดเชียงเคี่ยน	บ้านเชียงเคี่ยนเหนือ หมู่ที่ 10	
9	รพสต. ตำบลเชียงเคี่ยน	บ้านก้อ หมู่ที่ 3	
10	โรงเรียนบ้านเชียงเคี่ยน	บ้านเชียงเคี่ยน หมู่ที่ 1	
11	โรงเรียนบ้านก้อ	บ้านก้อ หมู่ที่ 3	
12	โรงเรียนบ้านสันชุม	บ้านสันชุม หมู่ที่ 2	
13	โรงเรียนบ้านสันปูเลย	บ้านสันปูเลย หมู่ที่ 4	
14	ตู่ยามตำรวจ	บ้านเชียงเคี่ยนเหนือ หมู่ที่ 10	
15	ศูนย์ กศน.ต.เชียงเคี่ยน	บ้านสารภี หมู่ที่ 4	
16	ศาลเจ้าพ่อม่อนแดง	บ้านเชียงเคี่ยน หมู่ที่ 1	

ภาคผนวก ฉ-1

บัญชีรายชื่อบุคลากรหน่วยงานราชการ รัฐวิสาหกิจ ภาคเอกชน

ลำดับที่	ชื่อหน่วยงาน	วิทยุสื่อสาร		หมายเลขโทรศัพท์	
		นามเรียกขาน	ความถี่	โทรศัพท์	โทรสาร
1	เทศบาลตำบลเชียงเคี่ยน	มกรา	155.700	0-5316-0308	0-5316-0308
2	นายอำเภอเทิง	ราชสีห์	155.700	0-5379-5345	
3	หัวหน้ากลุ่มงานบริหารงานปกครอง	ราชสีห์ 1	155.700	0-5379-5345	
4	หัวหน้าฝ่ายทะเบียนและบัตร			0-5379-5345	
5	หัวหน้าฝ่ายความมั่นคง			0-5379-5345	
6	อบต.แม่ลอย พื้นที่ข้างเคียง	กุมภาพันธ์		0-5317-8580	
7	ท้องถิ่นอำเภอเทิง			0-5379-6079	
8	สถานีตำรวจภูธรเทิง			0-5379-5403	0-5379-5403
9	สาธารณสุขอำเภอเทิง			0-5379-5343	
10	พัฒนาการอำเภอเทิง			0-5379-5502	
11	เกษตรอำเภอเทิง			0-5379-5004	
12	ปศุสัตว์อำเภอเทิง			0811631437	
13	สำนักงานป้องกันและบรรเทาสาธารณภัย จังหวัดเชียงราย			053-713406	
14	สำนักงานการไฟฟ้าป่าแดด			0-5376-1002	
15	มูลนิธิ/องค์การสาธารณกุศล			0-5373-7412	

บัญชีรายชื่อเจ้าพนักงานป้องกันและบรรเทาสาธารณภัยที่ได้รับการแต่งตั้ง
ของเทศบาลตำบลเชียงเคี่ยน

ลำดับที่	ชื่อ - นามสกุล	ตำแหน่ง	ที่อยู่	เบอร์โทรศัพท์ติดต่อ
1	จ.ส.อ.ศุภพล พันธุ์แก่น	จพง.ป้องกันฯปฏิบัติงาน	เทศบาลตำบลเชียงเคี่ยน	080-0310347
2	นายกัลยวรรณ ธิสอน	ผช.จพง.ป้องกันฯ	เทศบาลตำบลเชียงเคี่ยน	089-9373633
3	นายธนุตม์ ผาปไชย	พนักงานขับ เครื่องจักรกลขนาดเบา	เทศบาลตำบลเชียงเคี่ยน	087-5659396

ภาคผนวก ฉ-2

บัญชีรายชื่อองค์การสาธารณกุศล หน่วยงานเครือข่ายการป้องกันและบรรเทาสาธารณภัย

บัญชีรายชื่อองค์การสาธารณกุศล ในพื้นที่ อำเภอเทิง

ลำดับ ที่	รายชื่อองค์การสา ธารณกุศล หน่วยงานเครือข่าย	สถานที่ตั้ง	ความ เชี่ยวชาญ	หมายเลข โทรศัพท์	โทรศัพท์ มือถือ	จำนวน สมาชิกที่ ปฏิบัติงานได้
1	สมาคมแสงธรรมสา ธารณกุศลเชียงราย จุดอำเภอเทิง	ตำบลเวียง อำเภอเทิง	ช่วยเหลือ ผู้ประสบภัย เบื้องต้น		097-9652510	
2	สมาคมกู้ภัยเทิงการ กุศล	ตำบลเวียง อำเภอเทิง	ช่วยเหลือ ผู้ประสบภัย เบื้องต้น			

บัญชีรายชื่อองค์การสาธารณกุศล จังหวัดเชียงราย				
ลำดับ	ชื่อองค์การ	ชื่อผู้บริหารองค์กร	โทรศัพท์/โทรสาร	โทรศัพท์มือถือ
อำเภอเมืองเชียงราย				
1	มูลนิธิสยามรวมใจ (ปุ๋อินทร์) สาขาเชียงราย	นายอนุสรณ์ อินทวงศ์	-	081-6711114
2	กู้ภัยจอมจันท์	นายรัตติพงษ์ เพทสุภา	053-726368-9	
3	สมาคมศิริกรรมเชียงรายบรรเทา สาธารณภัย	นายโชคศิริ ดารายน	053-713658	086-5870405
4	เครือข่ายการจัดการภัยพิบัติภาค ประชาชน จ.เชียงราย	เดือนใจ ดีเทศน์	-	081-5580707
อำเภอแม่สาย				
5	กู้ภัยสยามรวมใจแม่สาย (ปุ๋ อินทร์)	นายสังวุฒิ คำมงคล	0-5373-4100	08-7623-1669
6	มูลนิธิพระครูพิทักษ์ วัดพรหม วิหาร	นายขุนฮาง แซ่ลี	0-5373-3422 053-731100	08-4484-9998

อำเภอพาน				
7	มูลนิธิเมืองพานสงเคราะห์ (กุ๊กยพาน)	นายอนุรักษ โปรงใจ	0-5372-3265	08-5523-2727
อำเภอแม่จัน				
8	กุ๊กยทัฬหยัง	นายสรวิศ โพธิกุล	-	08-9701-6371
9	กุ๊กยแสงธรรม	นายสันธูธ วงศ์ธรรม	-	09-3050-1254
อำเภอเชียงของ				
10	สยามรวมใจ (ปู่ินทร์)	นายวัลลภ ดีแก้ว	-	08-9431-3006
อำเภอแม่ลาว				
11	กุ๊กย-กุ๊กย บัวสลิ เชียงราย	นายชัชวาลย์ ทองจิตติ วัฒนา	-	08-4613-4964
อำเภอแม่สรวย				
12	หน่วยกุ๊กยสยามรวมใจแม่ลาว	นายยุทธภูมิ อินต๊ะรัตน์	-	08-7176-7437
13	เครือข่ายสภาองค์กรชุมชน จังหวัดเชียงราย	นายประนอม เข็มชัยภูมิ	-	08-1885-6103
อำเภอเวียงป่าเป้า				
14	กุ๊กยสยามรวมใจ เวียงป่าเป้า	นายสุหฤท พุ่มวรรณค์	0-5378-9105	08-1033-1850

ภาคผนวก ฉ-4 บัญชีฐานข้อมูลอาสาสมัคร (OTOS) ของเทศบาลตำบลเชียงเคี่ยน

ลำดับที่	ชื่อ - นามสกุล	ตำแหน่ง	ที่อยู่	เบอร์โทรศัพท์ติดต่อ
1	นายปิยวัฒน์ อายะวงศ์	OTOS	หมู่ที่ 4	083-0234339
2	นายเฉลิมชัย เชื้อเมืองพาน	OTOS	หมู่ที่ 5	092-4180314
3	นายณัฐรัช สร้อยสูงเนิน	OTOS	หมู่ที่ 6	088-6961019
4	นายวรารกร มรกต	OTOS	หมู่ที่ 12	099-4539961

ภาคผนวก ฉ-5 บัญชีฐานข้อมูล อปพร.
บัญชีรายชื่ออาสาสมัครป้องกันภัยฝ่ายพลเรือน ของเทศบาลตำบลเชียงเคี่ยน

ลำดับที่	ชื่อ - นามสกุล	ตำแหน่ง	ที่อยู่	เบอร์โทรศัพท์ติดต่อ
1	นายบุญมี ใจอ้าย	ผอ.ศูนย์ อปพร.	หมู่ที่ 4	081-3872955
2	นายวิเศษ โยดี	ประธานศูนย์ อปพร.	หมู่ที่ 5	09322942966
3	นายโชติ วัฒนา	รองประธานศูนย์ อปพร.	หมู่ที่ 8	0861849056
4	นายฤทธิ์ จินดาคำ	เหรัญญิก	หมู่ที่ 9	0808062776
5	จ.ส.อ.ศุภพล พันธุ์แก่น	สมาชิก อปพร.	หมู่ที่ 7	080-0310347
6	นายกัลยวรรณ์ ธิสอน	สมาชิก อปพร.	หมู่ที่ 10	089-9373633
7	นายธนุดม ผาบไชย	สมาชิก อปพร.	หมู่ที่ 1	087-5659396
8	นายสมส่วน บุญสวาย	สมาชิก อปพร.	หมู่ที่ 1	089-9531383
9	นายท้าย ผ่านเมือง	สมาชิก อปพร.	หมู่ที่ 1	081-0208436
10	นายบุญฤทธิ์ ผ่านเมือง	สมาชิก อปพร.	หมู่ที่ 1	081-0208436
11	นายผัด ผาบไชย	สมาชิก อปพร.	หมู่ที่ 1	0899989282
12	นายเนตร พรหมชุมสา	สมาชิก อปพร.	หมู่ที่ 1	-
13	นายเชิด พรหมชุมสา	สมาชิก อปพร.	หมู่ที่ 1	098-8089016
14	นายไฉน ดิษปาน	สมาชิก อปพร.	หมู่ที่ 1	063-6822219
15	นายชัยวัฒน์ ประภัย	สมาชิก อปพร.	หมู่ที่ 1	084-7395625
16	นายบุญช่วย ไกรทอง	สมาชิก อปพร.	หมู่ที่ 1	063-9108139
17	นายเมธาสิทธิ์ อินชนะ	สมาชิก อปพร.	หมู่ที่ 3	082-1943468
18	นายเสาร์คำ ใจอ้าย	สมาชิก อปพร.	หมู่ที่ 3	093-0481236
19	นายวิชัย ทะลือชัย	สมาชิก อปพร.	หมู่ที่ 3	098-8794189
20	นายอนันต์ จันทร์สงเคราะห์	สมาชิก อปพร.	หมู่ที่ 3	086-4251699
21	นายคมสัน ใจอ้าย	สมาชิก อปพร.	หมู่ที่ 3	-
22	นายสมพร ใจกุล	สมาชิก อปพร.	หมู่ที่ 3	062-7249310
23	นายพายุ แก้วน๊ะ	สมาชิก อปพร.	หมู่ที่ 3	080-8542742
24	นายสมบูรณ์ ยาวิลิศ	สมาชิก อปพร.	หมู่ที่ 3	062-5891922
25	นายหน่อแก้ว สมบูรณ์ใจ	สมาชิก อปพร.	หมู่ที่ 3	061-3518955
26	นายบุญเรือง ราชคม	สมาชิก อปพร.	หมู่ที่ 4	098-8749799
27	นายอินคำ วัฒนา	สมาชิก อปพร.	หมู่ที่ 5	097-9787579
28	นายอนุพงศ์ ศรีแก้ว	สมาชิก อปพร.	หมู่ที่ 6	085-7056537
29	นายเปล่งศักดิ์ สักลอ	สมาชิก อปพร.	หมู่ที่ 6	086-1840493
30	นายฉลาด วันแ่วน	สมาชิก อปพร.	หมู่ที่ 6	089-8201021
31	นายปืด มุลยังกาย	สมาชิก อปพร.	หมู่ที่ 7	-
32	นายธนศักดิ์ อินชนะ	สมาชิก อปพร.	หมู่ที่ 7	089-5593354
33	นายอานนท์ จันทร์สงเคราะห์	สมาชิก อปพร.	หมู่ที่ 7	081-0386804
34	นายไพโรจน์ นรรัตน์	สมาชิก อปพร.	หมู่ที่ 7	086-7815479
35	นายก้อน จักสุจันทร์	สมาชิก อปพร.	หมู่ที่ 7	054-7410594

36	นายพัฒนชัย	น้ำใส	สมาชิก อปพร.	หมู่ที่ 7	098-7872507
37	นายเจ	จ๊กสุจันทร์	สมาชิก อปพร.	หมู่ที่ 7	081-0334784
38	นายสุหัต	อินชนะ	สมาชิก อปพร.	หมู่ที่ 8	085-6777893
39	นายสุข	ชาน้ำอ้อม	สมาชิก อปพร.	หมู่ที่ 8	087-5799615
40	นายนิคม	ศรีวิชัย	สมาชิก อปพร.	หมู่ที่ 8	062-4512800
41	นายสุรัตน์	กิตติมา	สมาชิก อปพร.	หมู่ที่ 8	090-9334546
42	นายบุญยัง	แปงด้วง	สมาชิก อปพร.	หมู่ที่ 8	080-8530723
43	นายโชติ	วัฒนา	สมาชิก อปพร.	หมู่ที่ 8	086-1849056
44	นายสุธนู	ตีบหน่อ	สมาชิก อปพร.	หมู่ที่ 8	085-2149610
45	นายทองอ่อน	ใจอ้าย	สมาชิก อปพร.	หมู่ที่ 8	-
46	นายประชุม	สุวรรณะ	สมาชิก อปพร.	หมู่ที่ 9	081-0314089
47	นายแทน	วงศ์สง	สมาชิก อปพร.	หมู่ที่ 9	080-8934957
48	นายสมพงษ์	พรหมกสิกรรม	สมาชิก อปพร.	หมู่ที่ 9	093-5615692
49	นายประสิทธิ์	คำโต	สมาชิก อปพร.	หมู่ที่ 9	093-2239608
50	นายจำนงค์	บุญยอด	สมาชิก อปพร.	หมู่ที่ 9	081-0352403
51	นายชาติ	ทะนะสิทธิ์	สมาชิก อปพร.	หมู่ที่ 10	084-4831431
52	นายผ่าน	ไชยลังกา	สมาชิก อปพร.	หมู่ที่ 10	084-4853425
53	นายวิธิ	ไชยชุมศักดิ์	สมาชิก อปพร.	หมู่ที่ 10	089-9523234
54	นายบุญรอด	ตีบหน่อ	สมาชิก อปพร.	หมู่ที่ 10	-
55	นายพล	เพียรศิลป์	สมาชิก อปพร.	หมู่ที่ 10	065-0952338
56	นายเขียนทอง	รวดเร็ว	สมาชิก อปพร.	หมู่ที่ 10	099-2679194

ภาคผนวก ข

ข้อมูลสถานีเตือนภัย หอเตือนภัย ป้ายเตือนภัย สัญญาณเตือนภัย และหอกระจายข่าว

ลำดับที่	ชนิดอุปกรณ์เตือนภัย	ที่ตั้ง	หน่วยงานรับผิดชอบ	ผู้ประสานงาน/ผู้รับผิดชอบ	เบอร์โทรศัพท์	หมายเหตุ
1	หอกระจายข่าว	ที่ทำการ ผู้ใหญ่บ้านหมู่ที่ 1		ผู้ใหญ่บ้าน หมู่ที่ 1		
2	หอกระจายข่าว	ที่ทำการ ผู้ใหญ่บ้านหมู่ที่ 2		ผู้ใหญ่บ้าน หมู่ที่ 2		
3	หอกระจายข่าว	ที่ทำการ ผู้ใหญ่บ้านหมู่ที่ 3		ผู้ใหญ่บ้าน หมู่ที่ 3		
4	หอกระจายข่าว	ที่ทำการ ผู้ใหญ่บ้านหมู่ที่ 4		ผู้ใหญ่บ้าน หมู่ที่ 4		
5	หอกระจายข่าว	ที่ทำการ ผู้ใหญ่บ้านหมู่ที่ 5		ผู้ใหญ่บ้าน หมู่ที่ 5		
6	หอกระจายข่าว	ที่ทำการ ผู้ใหญ่บ้านหมู่ที่ 6		ผู้ใหญ่บ้าน หมู่ที่ 6		
7	หอกระจายข่าว	ที่ทำการ ผู้ใหญ่บ้านหมู่ที่ 7		ผู้ใหญ่บ้าน หมู่ที่ 7		
8	หอกระจายข่าว	ที่ทำการ ผู้ใหญ่บ้านหมู่ที่ 8		ผู้ใหญ่บ้าน หมู่ที่ 8		
9	หอกระจายข่าว	ที่ทำการ ผู้ใหญ่บ้านหมู่ที่ 9		ผู้ใหญ่บ้าน หมู่ที่ 9		
10	หอกระจายข่าว	ที่ทำการ ผู้ใหญ่บ้านหมู่ที่ 10		ผู้ใหญ่บ้าน หมู่ที่ 10		
11	หอกระจายข่าว	ที่ทำการ ผู้ใหญ่บ้านหมู่ที่ 11		ผู้ใหญ่บ้าน หมู่ที่ 11		
12	หอกระจายข่าว	ที่ทำการ ผู้ใหญ่บ้านหมู่ที่ 12		ผู้ใหญ่บ้าน หมู่ที่ 12		

ภาคผนวก ข

บัญชีเครื่องจักรกล ยานพาหนะ เครื่องมืออุปกรณ์ ในการป้องกันและบรรเทาสาธารณภัย

ลำดับ ที่	ประเภทเครื่องมือ อุปกรณ์ ยานพาหนะ ฯ	จำนวน	หน่วยงาน	ชื่อผู้ควบคุม/ ประสานงาน	หมายเลข โทรศัพท์
1	เรือยนต์ท้องแบน	1 ลำ	เทศบาลตำบลเชียงเคี่ยน	นายมนตรี สนแยม	082-4824712
2	รถเครื่องกำเนิดไฟฟ้า ขนาด 200 kVA.	1 คัน	เทศบาลตำบลเชียงเคี่ยน	นายธนุต์ม์ ผาบไชย	087-5659396
3	รถบรรทุกน้ำ ขนาด 5,000 ลิตร	1 คัน	เทศบาลตำบลเชียงเคี่ยน	นายธนุต์ม์ ผาบไชย	087-5659396
4	รถยนต์ติดตั้งเครื่อง ขยายเสียง	1 คัน	เทศบาลตำบลเชียงเคี่ยน	นายสมัคร ยศบุรี	083-7647574
5	รถอุปกรณ์กู้ภัยขนาด กลาง	1 คัน	เทศบาลตำบลเชียงเคี่ยน	นายธนุต์ม์ ผาบไชย	087-5659396
6	รถกระบะบรรทุกทุกติด เครื่องทุนแรง	1 คัน	เทศบาลตำบลเชียงเคี่ยน	นายมนตรี สนแยม	082-4824712
7	รถกู้ชีพ	1 คัน	เทศบาลตำบลเชียงเคี่ยน	นายปิยวัฒน์ อายะวงศ์	083-0234339
8	รถเกษตร	1 คัน	เทศบาลตำบลเชียงเคี่ยน	นายประชุม สุวรรณะ	081-0314089
9	เครื่องสูบน้ำเล็ก	3 เครื่อง	เทศบาลตำบลเชียงเคี่ยน	นายมนตรี สนแยม	082-4824712
10	ถังดับเพลิง	20 ถัง	เทศบาลตำบลเชียงเคี่ยน	นายธนุต์ม์ ผาบไชย	087-5659396

ภาคผนวก ก ข้อมูลบัญชีศักยภาพพื้นฐานทางด้านสาธารณสุข

ข้อมูลบุคลากรทางการแพทย์ในโรงพยาบาลส่งเสริมสุขภาพตำบลเชียงใหม่

ลำดับ ที่	โรงพยาบาล	นักวิชาการ สาธารณสุข	พยาบาลวิชาชีพ	เจ้าพนักงาน สาธารณสุข	เจ้าพนักงานทันต สาธารณสุข	พนักงาน ช่วยเหลือ คนไข้	ลูกจ้าง ปฏิบัติงาน ตามทั่วไป	ผู้ช่วย แพทย์ แผนไทย	รวม
1	1	2	1	1	1	2	2	1	10

ข้อมูลพื้นฐานโรงพยาบาลส่งเสริมสุขภาพตำบลเชียงใหม่

ลำดับที่	โรงพยาบาล	ประเภท	จำนวนเตียง (ตามกรอบ)	จำนวนเตียง (จริง)	จำนวน	
					รพสต. ในสังกัด	รวม
1	1	หน่วยบริการ ปฐมภูมิ	-	1	1	

ข้อมูลอุปกรณ์และเครื่องมือทางการแพทย์ของโรงพยาบาลส่งเสริมสุขภาพตำบลเชียงเคี่ยน

ลำดับ ที่	โรงพยาบาล	รพพยาบาล(คัน)		เครื่อง MRI (เครื่อง)	เครื่อง CT- SCAN (เครื่อง)	เครื่องช่วย หายใจ (เครื่อง)	เครื่อง อัลตราซาวด์ (เครื่อง)	อื่นๆ
		ALS	BLS					
1	1			-	-	-	-	ยูนิททันดกรรรม 1 ยูนิท
								เครื่องชุดหินน้ำลายไฟฟ้า 1 เครื่อง
								เครื่องปั่นอมัลกัม 1 เครื่อง
								เครื่องบ่มวัสดุด้วยแสง 1 เครื่อง
								เครื่องฟังเสียงหัวใจของทารกในครรภ์ 1 เครื่อง
								ถังออกซิเจน พร้อมอุปกรณ์ในการใช้งาน 1 ถัง
								ชุดเครื่องมือตรวจโรคหัวใจ 1 ชุด
								เตียง Fowler 1 เตียง
								เครื่องวัดความดันโลหิต แบบสอดแขนชนิด อัตโนมัติ 1 เครื่อง
								เครื่องวัดความอิมมิตัวของออกซิเจนในเลือด ชนิดพกพา 1 เครื่อง
								เครื่องปั่นฮีมาโตคริต 1 เครื่อง
								เครื่องนึ่งฆ่า (Autoclave) เชื้อไฟฟ้า 3 เครื่อง
								หม้อต้มแผ่นความร้อน 1 เครื่อง

Local Quarantine ของโรงพยาบาลส่งเสริมสุขภาพตำบลเชิงเคียน

ลำดับที่	สถานที่	รองรับ จำนวนคน ได้จำนวน (คน)	รายชื่อผู้ประสานงาน	หมายเลข โทรศัพท์ ติดตาม	หมายเหตุ
รวม					

ภาคผนวก ญ
บัญชียานพาหนะเพื่อเตรียมการอพยพประชาชน

ที่	รายการ	จำนวน	จำนวนคนที่บรรทุกได้	เจ้าของ
1	รถยนต์บีค้อพ	5 คัน	60 คน	เทศบาลตำบลเชียงเคี่ยน
2	รถกระบะบรรทุกติด เครื่องทุนแรง	1 คัน	30 คน	เทศบาลตำบลเชียงเคี่ยน
3	รถกู้ชีพ	1 คัน	10 คน	เทศบาลตำบลเชียงเคี่ยน
4	รถเกษตร	1 คัน	10 คน	เทศบาลตำบลเชียงเคี่ยน

ภาคผนวก ก บุคคลที่จะต้องอพยพก่อนเป็นลำดับแรก

เด็ก

ลำดับ ที่	ชื่อ - สกุล	หมู่ที่	ที่อยู่	หมายเหตุ
1	ด.ญ.จรรยาธรรม ไกรทอง	1	168 บ้านเชียงเคี่ยน ต.เชียงเคี่ยน อ.เทิง จ.เชียงราย	ญ
2	ด.ช.ธนภัทร กาแวน	2	72 บ้านสันซุม ต.เชียงเคี่ยน อ.เทิง จ.เชียงราย	ช
3	ด.ช.นพรัตน์ กุวา	2	31 บ้านสันซุม ต.เชียงเคี่ยน อ.เทิง จ.เชียงราย	ช
4	ด.ญ.นิชนิภา คำแดง	2	60 บ้านสันซุม ต.เชียงเคี่ยน อ.เทิง จ.เชียงราย	ญ
5	ด.ญ.มะลิวัลย์ ธิเลิศ	2	51 บ้านสันซุม ต.เชียงเคี่ยน อ.เทิง จ.เชียงราย	ญ
6	ด.ญ.อารีรัตน์ อุดจ๊ะ	2	30 บ้านสันซุม ต.เชียงเคี่ยน อ.เทิง จ.เชียงราย	ญ
7	ด.ญ.เขมิกา มุงปก	2	74 บ้านสันซุม ต.เชียงเคี่ยน อ.เทิง จ.เชียงราย	ญ
8	ด.ญ.ปริญญาภรณ์ ขจรภาพ	2	53 บ้านสันซุม ต.เชียงเคี่ยน อ.เทิง จ.เชียงราย	ญ
9	ด.ช.ภัทรพงศ์ ไจวงค์	3	31 บ้านก้อ ต.เชียงเคี่ยน อ.เทิง จ.เชียงราย	ช
10	ด.ช.ป๋อณวัฒน์ มณีรัตน์	3	115 บ้านก้อ ต.เชียงเคี่ยน อ.เทิง จ.เชียงราย	ช
11	ด.ช.เฉลิมชัย ทิพย์โกลม	3	80 บ้านก้อ ต.เชียงเคี่ยน อ.เทิง จ.เชียงราย	ช
12	ด.ช.นนทวุฒิ แดงใจ	3	24 บ้านก้อ ต.เชียงเคี่ยน อ.เทิง จ.เชียงราย.	ช
13	ด.ญ.นนทวุฒิ แดงใจ	3	83 บ้านก้อ ต.เชียงเคี่ยน อ.เทิง จ.เชียงราย	ญ
14	ด.ญ.ณัฐนิชา คลังแสง	3	110 บ้านก้อ ต.เชียงเคี่ยน อ.เทิง จ.เชียงราย	ญ
15	ด.ญ.กิตติชัญญา จอมป้อ	3	46 บ้านก้อ ต.เชียงเคี่ยน อ.เทิง จ.เชียงราย	ญ
16	ด.ญ.ธนาภรณ์ ส่องแสง	3	77 บ้านก้อ ต.เชียงเคี่ยน อ.เทิง จ.เชียงราย	ญ
17	ด.ญ.กัญญาพัชร ใจอ้าย	3	71 บ้านก้อ ต.เชียงเคี่ยน อ.เทิง จ.เชียงราย	ญ
18	ด.ช.ฐิติพงษ์ ราชคม	4	121 บ้านสันปูเลย ต.เชียงเคี่ยน อ.เทิง จ.เชียงราย	ช
19	ด.ช.ฐิติพันธ์ ราชคม	4	121 บ้านสันปูเลย ต.เชียงเคี่ยน อ.เทิง จ.เชียงราย	ช
20	ด.ญ.ภัทรรา คัยเอี่ยม	4	27 บ้านสันปูเลย ต.เชียงเคี่ยน อ.เทิง จ.เชียงราย	ญ
21	ด.ญ.ศตพร มณีวงศ์	4	113 บ้านสันปูเลย ต.เชียงเคี่ยน อ.เทิง จ.เชียงราย	ญ
22	ด.ญ.วิรัชญา เตชะติ	4	23 บ้านสันปูเลย ต.เชียงเคี่ยน อ.เทิง จ.เชียงราย	ญ
23	ด.ช.สิทธิพันธ์ อ้นน้อย	5	30 บ้านสารภี ต.เชียงเคี่ยน อ.เทิง จ.เชียงราย	ช
24	ด.ช.ประวันวิทย์ เกตุอุบล	5	123 บ้านสารภี ต.เชียงเคี่ยน อ.เทิง จ.เชียงราย	ช
25	ด.ญ.ชาณูณรงค์ จันทาพูน	5	78/1 บ้านสารภี ต.เชียงเคี่ยน อ.เทิง จ.เชียงราย	ช
26	ด.ช.วีรภัทร มะโนมัย	5	121 บ้านสารภี ต.เชียงเคี่ยน อ.เทิง จ.เชียงราย	ช
27	ด.ญ.ปุณยาพร มะโนมัย	5	13 บ้านสารภี ต.เชียงเคี่ยน อ.เทิง จ.เชียงราย	ช
28	ด.ช.อภิรักษ์ ใจชื่น	6	33 บ้านโป่งช้าง ต.เชียงเคี่ยน อ.เทิง จ.เชียงราย	ช
29	ด.ช.ทงศักดิ์ โพธิ์ศรี	6	28 บ้านโป่งช้าง ต.เชียงเคี่ยน อ.เทิง จ.เชียงราย	ช
30	ด.ช.ฐิติวัฒน์ ไชรัตน์	6	63 บ้านโป่งช้าง ต.เชียงเคี่ยน อ.เทิง จ.เชียงราย	ช
31	ด.ช.ภาณุวัฒน์ กิตติมา	7	46 บ้านป่ากุก ต.เชียงเคี่ยน อ.เทิง จ.เชียงราย	ช
32	ด.ช.ภูฐาน ทะก้น	7	39 บ้านป่ากุก ต.เชียงเคี่ยน อ.เทิง จ.เชียงราย	ช

33	ด.ช.ธนัช อินชนะ	7	5 บ้านป่าก๊ก ต.เชียงเคี่ยน อ.เทิง จ.เชียงราย	ช
34	ด.ญ.พิชญพร ไชยประเสริฐ	7	55 บ้านป่าก๊ก ต.เชียงเคี่ยน อ.เทิง จ.เชียงราย	ญ
35	ด.ญ.สิรินทรา อายะวงศ์	7	44/1 บ้านป่าก๊ก ต.เชียงเคี่ยน อ.เทิง จ.เชียงราย	ญ
36	ด.ญ.วิชญพร ปาณะที	7	40 บ้านป่าก๊ก ต.เชียงเคี่ยน อ.เทิง จ.เชียงราย	ญ
37	ด.ญ.อริสรา แก้วก่า	7	24/1 บ้านป่าก๊ก ต.เชียงเคี่ยน อ.เทิง จ.เชียงราย	ญ
38	ด.ญ.ถัณฑ์ลลิต รุ่งสกุลส่องแสง	7	43 บ้านป่าก๊ก ต.เชียงเคี่ยน อ.เทิง จ.เชียงราย	ญ
39	ด.ญ.นภัสนัน นรรัตน์	7	57 บ้านป่าก๊ก ต.เชียงเคี่ยน อ.เทิง จ.เชียงราย	ญ
40	ด.ช.ธนกร ภิลาศรี	8	28 บ้านภูเขาแก้ว ต.เชียงเคี่ยน อ.เทิง จ.เชียงราย	ช
41	ด.ช.พลากร พระศิริ	8	7 บ้านภูเขาแก้ว ต.เชียงเคี่ยน อ.เทิง จ.เชียงราย	ช
42	ด.ญ.พิชญ์พรรณชาติสุวรรณ	8	44 บ้านภูเขาแก้ว ต.เชียงเคี่ยน อ.เทิง จ.เชียงราย	ญ
43	ด.ญ.ณัฐกมล ถาวะละ	8	43 บ้านภูเขาแก้ว ต.เชียงเคี่ยน อ.เทิง จ.เชียงราย	ญ
44	ด.ญ.สรชา แสงกุล	8	57 บ้านภูเขาแก้ว ต.เชียงเคี่ยน อ.เทิง จ.เชียงราย	ญ
45	ด.ญ.พิชชาภา หมื่นไชยวงศ์	8	74 บ้านภูเขาแก้ว ต.เชียงเคี่ยน อ.เทิง จ.เชียงราย	ญ
46	ด.ช.นิธิกร ช่วยรักษา	9	61 บ้านสันทราย ต.เชียงเคี่ยน อ.เทิง จ.เชียงราย	ช
47	ด.ช.ภาณุวัฒน์ นิลสวิท	9	56 บ้านสันทราย ต.เชียงเคี่ยน อ.เทิง จ.เชียงราย	ช
48	ด.ช.เอกรินทร์ ลิ้มพิสร	9	12 บ้านสันทราย ต.เชียงเคี่ยน อ.เทิง จ.เชียงราย	ช
49	ด.ช.ธนกฤต อินถา	9	117/2 บ้านสันทราย ต.เชียงเคี่ยน อ.เทิง จ.เชียงราย	ช
50	ด.ญ.อัจฉรา ชัยรัตน์โชติญาณ	9	30 บ้านสันทราย ต.เชียงเคี่ยน อ.เทิง จ.เชียงราย	ญ
51	ด.ญ.เวียงพิงค์ ณ น่าน	9	89 บ้านสันทราย ต.เชียงเคี่ยน อ.เทิง จ.เชียงราย	ญ
52	ด.ญ.ณัฏฐธิดา อิทธิวุฒิรักษ์	9	76 บ้านสันทราย ต.เชียงเคี่ยน อ.เทิง จ.เชียงราย	ญ
53	ด.ช.วรปรัชญ์ แก้วมูล	10	96 บ้านเชียงเคี่ยนเหนือ ต.เชียงเคี่ยน อ.เทิง จ. ชร.	ช
54	ด.ช.ทินภัทร วัฒนา	10	99 บ้านเชียงเคี่ยนเหนือ ต.เชียงเคี่ยน อ.เทิง จ. ชร.	ช
55	ด.ช.พศวีร์ บางท่าโรง	10	132 บ้านเชียงเคี่ยนเหนือ ต.เชียงเคี่ยน อ.เทิง จ. ชร.	ช
56	ด.ช.ภาราดร ดวงใจ	10	45 บ้านเชียงเคี่ยนเหนือ ต.เชียงเคี่ยน อ.เทิง จ. ชร.	ช
57	ด.ช.ปัญญา ยะอินตะ	10	89 บ้านเชียงเคี่ยนเหนือ ต.เชียงเคี่ยน อ.เทิง จ. ชร.	ช
58	ด.ญ.ชุติกานุจน์ วงศ์สง	10	73 บ้านเชียงเคี่ยนเหนือ ต.เชียงเคี่ยน อ.เทิง จ. ชร.	ญ
59	ด.ญ.อรัญญา เตจ๊ะ	10	111 บ้านเชียงเคี่ยนเหนือ ต.เชียงเคี่ยน อ.เทิง จ. ชร.	ญ
60	ด.ญ.เปมิกา วงศ์เศษฐ์	10	64 บ้านเชียงเคี่ยนเหนือ ต.เชียงเคี่ยน อ.เทิง จ. ชร.	ญ
61	ด.ช.ชัชพล ตีบหน่อ	11	21 บ้านก้อใต้ ต.เชียงเคี่ยน อ.เทิง จ.เชียงราย	ช
62	ด.ช.ทัชชกร พิมพาสาร	11	26 บ้านก้อใต้ ต.เชียงเคี่ยน อ.เทิง จ.เชียงราย	ช
63	ด.ช.อัฐพล นันทะ	11	10 บ้านก้อใต้ ต.เชียงเคี่ยน อ.เทิง จ.เชียงราย	ช
64	ด.ช.พิพรรธ มาช่วย	11	17/1 บ้านก้อใต้ ต.เชียงเคี่ยน อ.เทิง จ.เชียงราย	ช
65	ด.ญ.ชัชชญา จิตมโน	11	71 บ้านก้อใต้ ต.เชียงเคี่ยน อ.เทิง จ.เชียงราย	ญ
66	ด.ญ.ชลธิชา ปวงจันตา	11	47 บ้านก้อใต้ ต.เชียงเคี่ยน อ.เทิง จ.เชียงราย	ญ
67	ด.ญ.ปวีรศา นรรัตน์	11	9 บ้านก้อใต้ ต.เชียงเคี่ยน อ.เทิง จ.เชียงราย	ญ
68	ด.ช.จรวัดน์ ไชยบุญเรือง	12	30 บ้านใหม่สันซุม ต.เชียงเคี่ยน อ.เทิง จ.เชียงราย	ช
69	ด.ช.อภิวัฒน์ เอ็งฉ้วน	12	89 บ้านใหม่สันซุม ต.เชียงเคี่ยน อ.เทิง จ.เชียงราย	ช
70	ด.ญ.ประภัสสรรา คุปต์บดินทร์	12	24 บ้านใหม่สันซุม ต.เชียงเคี่ยน อ.เทิง จ.เชียงราย	ญ

คนชรา

ลำดับ ที่	ชื่อ-สกุล	หมู่ที่	ที่อยู่	หมายเหตุ
1	นางสา พรหมชুমสา	1	143 ต.เชียงเคี่ยน อ.เทิง จ.เชียงราย	
2	นายมูล ผาบไชย	1	139 ต.เชียงเคี่ยน อ.เทิง จ.เชียงราย	
3	นายแก้ว ไชยลังกา	1	47 ต.เชียงเคี่ยน อ.เทิง จ.เชียงราย	
4	นางคำ พรหมชুমสา	1	50 ต.เชียงเคี่ยน อ.เทิง จ.เชียงราย	
5	นายจู พรหมชুমสา	1	50 ต.เชียงเคี่ยน อ.เทิง จ.เชียงราย	
6	นางหน่อ ปละโน	1	66/1 ต.เชียงเคี่ยน อ.เทิง จ.เชียงราย	
7	นายอุย ผาบไชย	1	70 ต.เชียงเคี่ยน อ.เทิง จ.เชียงราย	
8	นายอุดม สายศักดิ์	1	61 ต.เชียงเคี่ยน อ.เทิง จ.เชียงราย	
9	นายแก้ว วิศิษฐ์ลานนท์	1	68/1 ต.เชียงเคี่ยน อ.เทิง จ.เชียงราย	
10	นางหม่อม ผาบไชย	1	45 ต.เชียงเคี่ยน อ.เทิง จ.เชียงราย	
11	นางดี ผ่านเมือง	1	52 ต.เชียงเคี่ยน อ.เทิง จ.เชียงราย	
12	นายขุน หน่อแหวน	1	48 ต.เชียงเคี่ยน อ.เทิง จ.เชียงราย	
13	นายพันธ์ ผ่านเมือง	1	52 ต.เชียงเคี่ยน อ.เทิง จ.เชียงราย	
14	นางบัวคำ ผาบไชย	1	139 ต.เชียงเคี่ยน อ.เทิง จ.เชียงราย	
15	นางแสงแก้ว ใจอ้าย	1	42 ต.เชียงเคี่ยน อ.เทิง จ.เชียงราย	
16	นางเกียงคำ สายศักดิ์	1	61 ต.เชียงเคี่ยน อ.เทิง จ.เชียงราย	
17	นางต้อม ธิสอน	1	97 ต.เชียงเคี่ยน อ.เทิง จ.เชียงราย	
18	นางสาวใบ อินดีะอดทน	1	82 ต.เชียงเคี่ยน อ.เทิง จ.เชียงราย	
19	นางเย็น ผาบไชย	1	62 ต.เชียงเคี่ยน อ.เทิง จ.เชียงราย	
20	นายทอง ปะละโน	1	53 ต.เชียงเคี่ยน อ.เทิง จ.เชียงราย	
21	นายมอญ ยะซัน	1	93 ต.เชียงเคี่ยน อ.เทิง จ.เชียงราย	
22	นางสุวรรณ ทะลือชัย	1	78 ต.เชียงเคี่ยน อ.เทิง จ.เชียงราย	
23	นางไฉ เหลี่ยมทน	1	115 ต.เชียงเคี่ยน อ.เทิง จ.เชียงราย	
24	นายชื่น ชะนะน้อย	1	46 ต.เชียงเคี่ยน อ.เทิง จ.เชียงราย	
25	นายสมชาย จันทร์ขี้	1	51 ต.เชียงเคี่ยน อ.เทิง จ.เชียงราย	

26	นางไว นน่อแหวน	1	48 ต.เชียงเคี่ยน อ.เทิง จ.เชียงราย	
27	นางอำพร แก้วสอน	1	170 ต.เชียงเคี่ยน อ.เทิง จ.เชียงราย	
28	นายรงค์คำ จิโนเป็ง	1	96 ต.เชียงเคี่ยน อ.เทิง จ.เชียงราย	
29	นายสมจิตร แก้วสอน	1	170 ต.เชียงเคี่ยน อ.เทิง จ.เชียงราย	
30	นางแอน บางแ่ม	1	24 ต.เชียงเคี่ยน อ.เทิง จ.เชียงราย	
31	นางคล้าย ปละโน	1	53 ต.เชียงเคี่ยน อ.เทิง จ.เชียงราย	
32	นางจันทรา ภาวะ	1	63 ต.เชียงเคี่ยน อ.เทิง จ.เชียงราย	
33	นางช่วย ผาบไชย	1	70 ต.เชียงเคี่ยน อ.เทิง จ.เชียงราย	
34	นางสุดา จิโนเป็ง	1	96 ต.เชียงเคี่ยน อ.เทิง จ.เชียงราย	
35	นายอืดฮ้าง แซ่ตั้ง	1	46 ต.เชียงเคี่ยน อ.เทิง จ.เชียงราย	
36	นายทิน ผาบไชย	1	101 ต.เชียงเคี่ยน อ.เทิง จ.เชียงราย	
37	นายอ่อน ปุก่า	1	49 ต.เชียงเคี่ยน อ.เทิง จ.เชียงราย	
38	นางเลย นกแก้ว	1	95 ต.เชียงเคี่ยน อ.เทิง จ.เชียงราย	
39	นางสุคำ ภัคดี	1	71 ต.เชียงเคี่ยน อ.เทิง จ.เชียงราย	
40	นางสมเลย อินตะอดทน	1	82 ต.เชียงเคี่ยน อ.เทิง จ.เชียงราย	
41	นางแก้ว กิจพิทักษ์	1	143/1 ต.เชียงเคี่ยน อ.เทิง จ.เชียงราย	
42	นายอินคำ บุญมา	1	76 ต.เชียงเคี่ยน อ.เทิง จ.เชียงราย	
43	นายสงวน ชะนะน้อย	1	4 ต.เชียงเคี่ยน อ.เทิง จ.เชียงราย	
44	นางบรรยาย จันทรังษี	1	51 ต.เชียงเคี่ยน อ.เทิง จ.เชียงราย	
45	นาย สุกิจ ภัคดี	1	71 ต.เชียงเคี่ยน อ.เทิง จ.เชียงราย	
46	นายคำ อินปาต๊ะ	1	103 ต.เชียงเคี่ยน อ.เทิง จ.เชียงราย	
47	นางระ ผาบไชย	1	101 ต.เชียงเคี่ยน อ.เทิง จ.เชียงราย	
48	นายอุ่งตุต แซ่ลี	1	57/3 ต.เชียงเคี่ยน อ.เทิง จ.เชียงราย	
49	นางสาววัน ชะนะน้อย	1	46 ต.เชียงเคี่ยน อ.เทิง จ.เชียงราย	
50	นางผูกพันธ์ แก้วกล้า	1	68/2 ต.เชียงเคี่ยน อ.เทิง จ.เชียงราย	
51	นางแปง ชอบเคี่ยน	1	75 ต.เชียงเคี่ยน อ.เทิง จ.เชียงราย	
52	นางบัวเงา บุญมา	1	76 ต.เชียงเคี่ยน อ.เทิง จ.เชียงราย	

53	นายบุญส่ง พรหมชุมสา	1	50 ต.เชียงเคี่ยน อ.เทิง จ.เชียงราย	
54	นายเลย ไชยลังกา	1	145 ต.เชียงเคี่ยน อ.เทิง จ.เชียงราย	
55	นางหมาย ชะนน้อย	1	104 ต.เชียงเคี่ยน อ.เทิง จ.เชียงราย	
56	นางสาววันทนา ชะนน้อย	1	46/1 ต.เชียงเคี่ยน อ.เทิง จ.เชียงราย	
57	นางคำมวล จันดีวงค์	1	125 ต.เชียงเคี่ยน อ.เทิง จ.เชียงราย	
58	นายดี อินชนะ	1	57 ต.เชียงเคี่ยน อ.เทิง จ.เชียงราย	
59	นางสาวสาย พรหมชุมสา	1	50 ต.เชียงเคี่ยน อ.เทิง จ.เชียงราย	
60	นางอำนวย นุชภิเรนทร์	1	56 ต.เชียงเคี่ยน อ.เทิง จ.เชียงราย	
61	นายศรีทอง จันท์หอม	1	66 ต.เชียงเคี่ยน อ.เทิง จ.เชียงราย	
62	นางสุข นวนรัตน์	2	35 ต.เชียงเคี่ยน อ.เทิง จ.เชียงราย	
63	นายหล้า ไค้คำหล้า	2	76 ต.เชียงเคี่ยน อ.เทิง จ.เชียงราย	
64	นางอุป ไชยสุวรรณ	2	99 ต.เชียงเคี่ยน อ.เทิง จ.เชียงราย	
65	นายคำ กิตติมา	2	4 ต.เชียงเคี่ยน อ.เทิง จ.เชียงราย	
66	นายป้อม อินเพย	2	6 ต.เชียงเคี่ยน อ.เทิง จ.เชียงราย	
67	นางทอง อินเพย	2	6 ต.เชียงเคี่ยน อ.เทิง จ.เชียงราย	
68	นางชอด ไชยบุญเรือง	2	79 ต.เชียงเคี่ยน อ.เทิง จ.เชียงราย	
69	นายส่วย ไชยบุญเรือง	2	33 ต.เชียงเคี่ยน อ.เทิง จ.เชียงราย	
70	นางคำ ใจลุน	2	34 ต.เชียงเคี่ยน อ.เทิง จ.เชียงราย	
71	นางดา ไค้คำหล้า	2	76 ต.เชียงเคี่ยน อ.เทิง จ.เชียงราย	
72	นางดา กิตติมา	2	4 ต.เชียงเคี่ยน อ.เทิง จ.เชียงราย	
73	นางไฝ่ ลังกาเปี้ย	2	19 ต.เชียงเคี่ยน อ.เทิง จ.เชียงราย	
74	นางปิ่น มัชวาลย์	2	57 ต.เชียงเคี่ยน อ.เทิง จ.เชียงราย	
75	นางจันทร์สม มัชวาล	2	74 ต.เชียงเคี่ยน อ.เทิง จ.เชียงราย	
76	นางบัวเกียง เมืองใจ	2	70 ต.เชียงเคี่ยน อ.เทิง จ.เชียงราย	
77	นางมณีพรรณ เกกะนันท์	2	81 ต.เชียงเคี่ยน อ.เทิง จ.เชียงราย	
78	นางเอี้ย นรรัตน์	2	2 ต.เชียงเคี่ยน อ.เทิง จ.เชียงราย	
79	นางหลัน เขตสุวรรณ	2	37 ต.เชียงเคี่ยน อ.เทิง จ.เชียงราย	

80	นายคำ ราชคม	2	37 ต.เชียงเคี่ยน อ.เทิง จ.เชียงราย	
81	นายสุข ไชยบุญเรือง	2	67 ต.เชียงเคี่ยน อ.เทิง จ.เชียงราย	
82	นางตุ่น เทพผง	2	43 ต.เชียงเคี่ยน อ.เทิง จ.เชียงราย	
83	นายอ่อนแก้ว สายามา	2	86 ต.เชียงเคี่ยน อ.เทิง จ.เชียงราย	
84	นายล้วน กันทะตัน	2	11 ต.เชียงเคี่ยน อ.เทิง จ.เชียงราย	
85	นายบุญเรือง ไชยบุญเรือง	2	27 ต.เชียงเคี่ยน อ.เทิง จ.เชียงราย	
86	นางคำ สายามา	2	86 ต.เชียงเคี่ยน อ.เทิง จ.เชียงราย	
87	นายศรีรัตน์ อุดจ๊ะ	2	30 ต.เชียงเคี่ยน อ.เทิง จ.เชียงราย	
88	นายบุญ ใจลุน	2	66 ต.เชียงเคี่ยน อ.เทิง จ.เชียงราย	
89	นางปุด ปินตาทา	2	2 ต.เชียงเคี่ยน อ.เทิง จ.เชียงราย	
90	นายบุญส่ง รินอ้าย	2	84 ต.เชียงเคี่ยน อ.เทิง จ.เชียงราย	
91	นางอ้าย อินฟอง	2	10 ต.เชียงเคี่ยน อ.เทิง จ.เชียงราย	
92	นายศรีทนต์ ลังกาเปี้ย	2	1 ต.เชียงเคี่ยน อ.เทิง จ.เชียงราย	
93	นายสนอง ดาราสุวรรณ	2	22 ต.เชียงเคี่ยน อ.เทิง จ.เชียงราย	
94	นายฝาย พันธุ์ศิลป์	2	41 ต.เชียงเคี่ยน อ.เทิง จ.เชียงราย	
95	นางเย็น ไชยบุญเรือง	2	67 ต.เชียงเคี่ยน อ.เทิง จ.เชียงราย	
96	นางบัวจันทร์ ศรีวิชัยแก้ว	2	69 ต.เชียงเคี่ยน อ.เทิง จ.เชียงราย	
97	นายมอย ราชคม	2	46 ต.เชียงเคี่ยน อ.เทิง จ.เชียงราย	
98	นางจันทร์ ดาราสุวรรณ	2	22 ต.เชียงเคี่ยน อ.เทิง จ.เชียงราย	
99	นางน้อย ไชยบุญเรือง	2	27 ต.เชียงเคี่ยน อ.เทิง จ.เชียงราย	
100	นางล้วน กิติมา	2	7 ต.เชียงเคี่ยน อ.เทิง จ.เชียงราย	
101	นายสมบุญ จักสุจันทร์	2	29 ต.เชียงเคี่ยน อ.เทิง จ.เชียงราย	
102	นายปืด นวนรัตน์	2	26 ต.เชียงเคี่ยน อ.เทิง จ.เชียงราย	
103	นายบุญมี แก้วแถมเงิน	2	14 ต.เชียงเคี่ยน อ.เทิง จ.เชียงราย	
104	นางประภา ใจลุน	2	83 ต.เชียงเคี่ยน อ.เทิง จ.เชียงราย	
105	นางเขียว กันทะตัน	2	11 ต.เชียงเคี่ยน อ.เทิง จ.เชียงราย	
106	นางอรุณ ลังกาเปี้ย	2	1 ต.เชียงเคี่ยน อ.เทิง จ.เชียงราย	

107	นายถา ไจวงศ์	3	13 ต.เชียงเคี่ยน อ.เทิง จ.เชียงราย	
108	นายवल ราชคม	3	74 ต.เชียงเคี่ยน อ.เทิง จ.เชียงราย	
109	นางใจ พรหมมา	3	32 ต.เชียงเคี่ยน อ.เทิง จ.เชียงราย	
110	นางคำ เวียนรอบ	3	9 ต.เชียงเคี่ยน อ.เทิง จ.เชียงราย	
111	นายจันทร์ นันต๊ะสี	3	11 ต.เชียงเคี่ยน อ.เทิง จ.เชียงราย	
112	นายมา ดีบหน่อ	3	23 ต.เชียงเคี่ยน อ.เทิง จ.เชียงราย	
113	นางใบ วรรณิการ์	3	22 ต.เชียงเคี่ยน อ.เทิง จ.เชียงราย	
114	นายคำ อินถา	3	35 ต.เชียงเคี่ยน อ.เทิง จ.เชียงราย	
115	นายศิริ กสิกรรม	3	77 ต.เชียงเคี่ยน อ.เทิง จ.เชียงราย	
116	นางดีบ สมบุญมีใจ	3	16 ต.เชียงเคี่ยน อ.เทิง จ.เชียงราย	
117	นางคำ นันต๊ะสี	3	11 ต.เชียงเคี่ยน อ.เทิง จ.เชียงราย	
118	นางมา พรหมมา	3	45 ต.เชียงเคี่ยน อ.เทิง จ.เชียงราย	
119	นายจันทร์ อินทร์ชน	3	50 ต.เชียงเคี่ยน อ.เทิง จ.เชียงราย	
120	นายบุญทรง เขื่อนแปด	3	44 ต.เชียงเคี่ยน อ.เทิง จ.เชียงราย	
121	นายบุญยง ชุมภูวงค์	3	52 ต.เชียงเคี่ยน อ.เทิง จ.เชียงราย	
122	นางตุ่น ราชคม	3	74 ต.เชียงเคี่ยน อ.เทิง จ.เชียงราย	
123	นายคำตัน ทะสีใจ	3	55 ต.เชียงเคี่ยน อ.เทิง จ.เชียงราย	
124	นางดา อินทร์ชน	3	50 ต.เชียงเคี่ยน อ.เทิง จ.เชียงราย	
125	นางป๊อก ธิสอน	3	6 ต.เชียงเคี่ยน อ.เทิง จ.เชียงราย	
126	นายสม แก้วนิะ	3	60 ต.เชียงเคี่ยน อ.เทิง จ.เชียงราย	
127	นางตาล ตาสุ	3	57 ต.เชียงเคี่ยน อ.เทิง จ.เชียงราย	
128	นางหวัน จันทร์สงเคราะห์	3	53 ต.เชียงเคี่ยน อ.เทิง จ.เชียงราย	
129	นางเฮียน ป้อมล้อม	3	59 ต.เชียงเคี่ยน อ.เทิง จ.เชียงราย	
130	นายอินคำ ราชคม	3	48 ต.เชียงเคี่ยน อ.เทิง จ.เชียงราย	
131	นายบุญยง พิมสาร	3	58 ต.เชียงเคี่ยน อ.เทิง จ.เชียงราย	
132	นายนิล บุญปลูก	3	46 ต.เชียงเคี่ยน อ.เทิง จ.เชียงราย	
133	นายบุญพบ จันทร์นาเขต	3	64 ต.เชียงเคี่ยน อ.เทิง จ.เชียงราย	

134	นายอุ้น ประเสริฐ	3	67 ต.เชียงเคี่ยน อ.เทิง จ.เชียงราย	
135	นางเขียน ไชยกุล	3	3 ต.เชียงเคี่ยน อ.เทิง จ.เชียงราย	
136	นางสัจด์ เขื่อนแปด	3	44 ต.เชียงเคี่ยน อ.เทิง จ.เชียงราย	
137	นางบัวคำ ทะสีใจ	3	55 ต.เชียงเคี่ยน อ.เทิง จ.เชียงราย	
138	นายหวั่น นันตะสี	3	5 ต.เชียงเคี่ยน อ.เทิง จ.เชียงราย	
139	นายใจมา ปละโน	3	17 ต.เชียงเคี่ยน อ.เทิง จ.เชียงราย	
140	นายบุญ แก้วน๊ะ	3	62 ต.เชียงเคี่ยน อ.เทิง จ.เชียงราย	
141	นายก่อคำ ของงาม	3	7 ต.เชียงเคี่ยน อ.เทิง จ.เชียงราย	
142	นายดี พรหมมา	3	32 ต.เชียงเคี่ยน อ.เทิง จ.เชียงราย	
143	นางแสงจันทร์ กลสิกรรม	3	77 ต.เชียงเคี่ยน อ.เทิง จ.เชียงราย	
144	นายใจ่ ตาป๋น	3	109 ต.เชียงเคี่ยน อ.เทิง จ.เชียงราย	
145	นายคำ อินตา	3	82 ต.เชียงเคี่ยน อ.เทิง จ.เชียงราย	
146	นายรัตน์ สาริกา	3	68 ต.เชียงเคี่ยน อ.เทิง จ.เชียงราย	
147	นายเสาร์แก้ว ใจอ้าย	3	24 ต.เชียงเคี่ยน อ.เทิง จ.เชียงราย	
148	นางยอด ราชคม	3	48 ต.เชียงเคี่ยน อ.เทิง จ.เชียงราย	
149	นางหลง ประเสริฐ	3	67 ต.เชียงเคี่ยน อ.เทิง จ.เชียงราย	
150	นางผัด เพิ่มพูน	4	82 ต.เชียงเคี่ยน อ.เทิง จ.เชียงราย	
151	นายเป็ง กิติมา	4	55 ต.เชียงเคี่ยน อ.เทิง จ.เชียงราย	
152	นางแสงอิน อินชนะ	4	58 ต.เชียงเคี่ยน อ.เทิง จ.เชียงราย	
153	นางหล้า ทาแกง	4	83 ต.เชียงเคี่ยน อ.เทิง จ.เชียงราย	
154	นางชั้น กิติมา	4	55 ต.เชียงเคี่ยน อ.เทิง จ.เชียงราย	
155	นายสวาย กำชัย	4	90 ต.เชียงเคี่ยน อ.เทิง จ.เชียงราย	
156	นายทา นรรัตน์	4	73 ต.เชียงเคี่ยน อ.เทิง จ.เชียงราย	
157	นางยวง จองคำ	4	49 ต.เชียงเคี่ยน อ.เทิง จ.เชียงราย	
158	นางหวั่น นรรัตน์	4	73 ต.เชียงเคี่ยน อ.เทิง จ.เชียงราย	
159	นางจม ราชคม	4	79 ต.เชียงเคี่ยน อ.เทิง จ.เชียงราย	
160	นางสา ราชคม	4	17 ต.เชียงเคี่ยน อ.เทิง จ.เชียงราย	

161	นางรส ราชเปียง	4	106 ต.เชียงเคี่ยน อ.เทิง จ.เชียงราย	
162	นายอุบ ราชคม	4	17 ต.เชียงเคี่ยน อ.เทิง จ.เชียงราย	
163	นางจันทร์ จินดาคำ	4	50 ต.เชียงเคี่ยน อ.เทิง จ.เชียงราย	
164	นางเฮือน โปธิสาร	4	107 ต.เชียงเคี่ยน อ.เทิง จ.เชียงราย	
165	นายปืด เชื้อเมืองพาน	4	23 ต.เชียงเคี่ยน อ.เทิง จ.เชียงราย	
166	นายตีบ มัชวาลย์	4	26 ต.เชียงเคี่ยน อ.เทิง จ.เชียงราย	
167	นายปืด ราชเปียง	4	114 ต.เชียงเคี่ยน อ.เทิง จ.เชียงราย	
168	นายคำ มัชวาลย์	4	46 ต.เชียงเคี่ยน อ.เทิง จ.เชียงราย	
169	นางสุข มัชวาลย์	4	46 ต.เชียงเคี่ยน อ.เทิง จ.เชียงราย	
170	นางแปง ถาวะระ	4	63 ต.เชียงเคี่ยน อ.เทิง จ.เชียงราย	
171	นางเกียงคำ สุริยะแปง	4	104 ต.เชียงเคี่ยน อ.เทิง จ.เชียงราย	
172	นางทา ราชเปียง	4	103 ต.เชียงเคี่ยน อ.เทิง จ.เชียงราย	
173	นางเงิน นรรัตน์	4	111 ต.เชียงเคี่ยน อ.เทิง จ.เชียงราย	
174	นางคำ ราชเปียง	4	114 ต.เชียงเคี่ยน อ.เทิง จ.เชียงราย	
175	นายตัน เชื้อเมืองพาน	4	15 ต.เชียงเคี่ยน อ.เทิง จ.เชียงราย	
176	นายก้อน อินทะนะ	4	37 ต.เชียงเคี่ยน อ.เทิง จ.เชียงราย	
177	นายจ้อม จินดาคำ	4	54 ต.เชียงเคี่ยน อ.เทิง จ.เชียงราย	
178	นายจรัญ สีเมืองแก้ว	4	57 ต.เชียงเคี่ยน อ.เทิง จ.เชียงราย	
179	นางหมู อินทะนะ	4	37 ต.เชียงเคี่ยน อ.เทิง จ.เชียงราย	
180	นางแก้ว กาชัย	4	90 ต.เชียงเคี่ยน อ.เทิง จ.เชียงราย	
181	นายปา เชื้อเมืองพาน	4	68 ต.เชียงเคี่ยน อ.เทิง จ.เชียงราย	
182	นายอิน นรรัตน์	4	111 ต.เชียงเคี่ยน อ.เทิง จ.เชียงราย	
183	นายถา จอมป้อ	4	121 ต.เชียงเคี่ยน อ.เทิง จ.เชียงราย	
184	นางแสง มัชวาล	4	65 ต.เชียงเคี่ยน อ.เทิง จ.เชียงราย	
185	นายสมฤทธิ์ สีทา	4	82 ต.เชียงเคี่ยน อ.เทิง จ.เชียงราย	
186	นายอ่อน ปิจจูด	4	84 ต.เชียงเคี่ยน อ.เทิง จ.เชียงราย	
187	นางขันแก้ว เชื้อเมืองพาน	4	15 ต.เชียงเคี่ยน อ.เทิง จ.เชียงราย	

188	นางแก้ว โปธิสาร	4	21 ต.เชียงใหม่ อ.เทิง จ.เชียงราย	
189	นางจุ สี่ทา	4	82 ต.เชียงใหม่ อ.เทิง จ.เชียงราย	
190	นางนวล จินดาคำ	4	54 ต.เชียงใหม่ อ.เทิง จ.เชียงราย	
191	นางบัวลม ปิจอุต	4	84 ต.เชียงใหม่ อ.เทิง จ.เชียงราย	
192	นายจันทร์ อายะวงศ์	4	7 ต.เชียงใหม่ อ.เทิง จ.เชียงราย	
193	นายอิน จินดาคำ	4	12 ต.เชียงใหม่ อ.เทิง จ.เชียงราย	
194	นายหล้า จินดาคำ	4	31 ต.เชียงใหม่ อ.เทิง จ.เชียงราย	
195	นางดา จินดาคำ	4	12 ต.เชียงใหม่ อ.เทิง จ.เชียงราย	
196	นางหลง นรรัตน์	4	97 ต.เชียงใหม่ อ.เทิง จ.เชียงราย	
197	นางแก้ว นรรัตน์	4	115 ต.เชียงใหม่ อ.เทิง จ.เชียงราย	
198	นายแทน หล้าคำ	4	85 ต.เชียงใหม่ อ.เทิง จ.เชียงราย	
199	นางฟอง มัชวาลย์	4	4 ต.เชียงใหม่ อ.เทิง จ.เชียงราย	
200	นายเต็ง จอมแก้ว	4	5 ต.เชียงใหม่ อ.เทิง จ.เชียงราย	
201	นายนุช สุธะหลาน	4	44 ต.เชียงใหม่ อ.เทิง จ.เชียงราย	
202	นางบุญ กลมส้อย	4	20 ต.เชียงใหม่ อ.เทิง จ.เชียงราย	
203	นายทองอิน ศรีรัตน์	4	11 ต.เชียงใหม่ อ.เทิง จ.เชียงราย	
204	นายแก้ว มัชวาน	4	39 ต.เชียงใหม่ อ.เทิง จ.เชียงราย	
205	นายเสริฐ วงศ์ดาว	4	2 ต.เชียงใหม่ อ.เทิง จ.เชียงราย	
206	นายชัน เชื้อเมืองพาน	4	10 ต.เชียงใหม่ อ.เทิง จ.เชียงราย	
207	นายสุข ปิจอุต	4	87 ต.เชียงใหม่ อ.เทิง จ.เชียงราย	
208	นางวรรณ วงศ์ดาว	4	2 ต.เชียงใหม่ อ.เทิง จ.เชียงราย	
209	นางสม อินชนะ	4	6 ต.เชียงใหม่ อ.เทิง จ.เชียงราย	
210	นางคำ สุธะหลาน	4	44 ต.เชียงใหม่ อ.เทิง จ.เชียงราย	
211	นางยอด สีเมืองแก้ว	4	57 ต.เชียงใหม่ อ.เทิง จ.เชียงราย	
212	นายสมนึก ภาวะละ	4	75 ต.เชียงใหม่ อ.เทิง จ.เชียงราย	
213	นายบุญถือ โปธิสาร	4	109 ต.เชียงใหม่ อ.เทิง จ.เชียงราย	
214	นางน้อย มัชวาน	4	39 ต.เชียงใหม่ อ.เทิง จ.เชียงราย	

215	นางนาค เชื้อเมืองพาน	4	69 ต.เชียงเคี่ยน อ.เทิง จ.เชียงราย	
216	นางแก้ว โปธิสาร	4	109 ต.เชียงเคี่ยน อ.เทิง จ.เชียงราย	
217	นางทองคำ เชื้อเมืองพาน	4	16 ต.เชียงเคี่ยน อ.เทิง จ.เชียงราย	
218	นางตุ้ย เชื้อเมืองพาน	4	74 ต.เชียงเคี่ยน อ.เทิง จ.เชียงราย	
219	นางอุทัย หล้าคำ	4	85 ต.เชียงเคี่ยน อ.เทิง จ.เชียงราย	
220	นางเชียว แปงเรือน	4	150 ต.เชียงเคี่ยน อ.เทิง จ.เชียงราย	
221	นายทองคำ ยะแสง	4	76 ต.เชียงเคี่ยน อ.เทิง จ.เชียงราย	
222	นายเมฆ ปิจอูด	4	28 ต.เชียงเคี่ยน อ.เทิง จ.เชียงราย	
223	นายอิน จินดาคำ	4	32 ต.เชียงเคี่ยน อ.เทิง จ.เชียงราย	
224	นายถนอม โปธิสาร	4	77 ต.เชียงเคี่ยน อ.เทิง จ.เชียงราย	
225	นายแก้ว ดวงวงศ์	4	156 ต.เชียงเคี่ยน อ.เทิง จ.เชียงราย	
226	นางเป็ง ปิจอูด	4	87 ต.เชียงเคี่ยน อ.เทิง จ.เชียงราย	
227	นางแก้ว บุญเป็ง	4	113 ต.เชียงเคี่ยน อ.เทิง จ.เชียงราย	
228	นายทิ้ง กรมสร้อย	4	104 ต.เชียงเคี่ยน อ.เทิง จ.เชียงราย	
229	นายบรรจบ เทียงประเสริฐ	4	41 ต.เชียงเคี่ยน อ.เทิง จ.เชียงราย	
230	นางสาวไอล วงศ์ดาว	4	43 ต.เชียงเคี่ยน อ.เทิง จ.เชียงราย	
231	นางเงา บุญเป็ง	4	66 ต.เชียงเคี่ยน อ.เทิง จ.เชียงราย	
232	นางพร ดวงวงศ์	4	156 ต.เชียงเคี่ยน อ.เทิง จ.เชียงราย	
233	นางแสง ถาวาละ	4	75 ต.เชียงเคี่ยน อ.เทิง จ.เชียงราย	
234	นายณรงค์ ทวีทรัพย์	4	51 ต.เชียงเคี่ยน อ.เทิง จ.เชียงราย	
235	นายเสาร์ ตีบหน่อ	4	24 ต.เชียงเคี่ยน อ.เทิง จ.เชียงราย	
236	นางสายทอง โปธิสาร	4	77 ต.เชียงเคี่ยน อ.เทิง จ.เชียงราย	
237	นางจันทร์ ยะยอง	4	3 ต.เชียงเคี่ยน อ.เทิง จ.เชียงราย	
238	นางฟองแก้ว จินดาคำ	4	32 ต.เชียงเคี่ยน อ.เทิง จ.เชียงราย	
239	นางบุญทา ตีบหน่อ	4	24 ต.เชียงเคี่ยน อ.เทิง จ.เชียงราย	
240	นายคำ แสนจุ่มปา	5	25 ต.เชียงเคี่ยน อ.เทิง จ.เชียงราย	
241	นางแก้ว ทวีทรัพย์	5	114 ต.เชียงเคี่ยน อ.เทิง จ.เชียงราย	

242	นางบัว ใจอ้าย	5	84 ต.เชียงเคี่ยน อ.เทิง จ.เชียงราย	
243	นางนาง ณ น่าน	5	53 ต.เชียงเคี่ยน อ.เทิง จ.เชียงราย	
244	นางหนู วัฒนา	5	78/1 ต.เชียงเคี่ยน อ.เทิง จ.เชียงราย	
245	นายยอด เชื้อเมืองพาน	5	5 ต.เชียงเคี่ยน อ.เทิง จ.เชียงราย	
246	นายยืน เทพธรรม	5	54 ต.เชียงเคี่ยน อ.เทิง จ.เชียงราย	
247	นายแก้ว คำชา	5	89 ต.เชียงเคี่ยน อ.เทิง จ.เชียงราย	
248	นายเหล็ก สีคำ	5	6 ต.เชียงเคี่ยน อ.เทิง จ.เชียงราย	
249	นางปิ่น เชื้อเมืองพาน	5	5 ต.เชียงเคี่ยน อ.เทิง จ.เชียงราย	
250	นางไป่ สีคำ	5	6 ต.เชียงเคี่ยน อ.เทิง จ.เชียงราย	
251	นางจันทร์ เทพธรรม	5	54 ต.เชียงเคี่ยน อ.เทิง จ.เชียงราย	
252	นายคำ พิจะดี	5	57 ต.เชียงเคี่ยน อ.เทิง จ.เชียงราย	
253	นางเงิน ผาบไชย	5	95 ต.เชียงเคี่ยน อ.เทิง จ.เชียงราย	
254	นายอ้าย ราชสีมา	5	16 ต.เชียงเคี่ยน อ.เทิง จ.เชียงราย	
255	นางตา กันทะวิชัย	5	2/1 ต.เชียงเคี่ยน อ.เทิง จ.เชียงราย	
256	นางแก้ว ราชสีมา	5	16 ต.เชียงเคี่ยน อ.เทิง จ.เชียงราย	
257	นางไหว อวดครอง	5	83 ต.เชียงเคี่ยน อ.เทิง จ.เชียงราย	
258	นางสุข ใจคำ	5	87 ต.เชียงเคี่ยน อ.เทิง จ.เชียงราย	
259	นายตัน ใจคำ	5	55 ต.เชียงเคี่ยน อ.เทิง จ.เชียงราย	
260	นายท่วง หมั่นเหมาะ	5	8 ต.เชียงเคี่ยน อ.เทิง จ.เชียงราย	
261	นางตอง หมั่นเหมาะ	5	8 ต.เชียงเคี่ยน อ.เทิง จ.เชียงราย	
262	นายยศ ชัยสิทธิ์	5	115/1 ต.เชียงเคี่ยน อ.เทิง จ.เชียงราย	
263	นายปิ่น กำเร็ว	5	98 ต.เชียงเคี่ยน อ.เทิง จ.เชียงราย	
264	นายรูป ยอดสุวรรณ	5	141ต.เชียงเคี่ยน อ.เทิง จ.เชียงราย	
265	นางปิ่น ธิวัฒน์	5	17 ต.เชียงเคี่ยน อ.เทิง จ.เชียงราย	
266	นางสม ก้าวงค์	5	19 ต.เชียงเคี่ยน อ.เทิง จ.เชียงราย	
267	นางสุข ดวงดี	5	65 ต.เชียงเคี่ยน อ.เทิง จ.เชียงราย	
268	นางอุส่าห์ ยอดสุวรรณ	5	141 ต.เชียงเคี่ยน อ.เทิง จ.เชียงราย	

269	นางบัว ทะยะนิน	5	119 ต.เชียงเคี่ยน อ.เทิง จ.เชียงราย	
270	นางแก้ว ใจอ้าย	5	49/1 ต.เชียงเคี่ยน อ.เทิง จ.เชียงราย	
271	นางเอ้ย มหามิตร	5	77 ต.เชียงเคี่ยน อ.เทิง จ.เชียงราย	
272	นายศรี มะโนสีลา	5	22 ต.เชียงเคี่ยน อ.เทิง จ.เชียงราย	
273	นายมา พองสมุทร	5	58 ต.เชียงเคี่ยน อ.เทิง จ.เชียงราย	
274	นายคำ เชื้อเมืองพาน	5	123 ต.เชียงเคี่ยน อ.เทิง จ.เชียงราย	
275	นางจันทร์ ราชสีมา	5	51 ต.เชียงเคี่ยน อ.เทิง จ.เชียงราย	
276	นางปุย ราชคม	5	88 ต.เชียงเคี่ยน อ.เทิง จ.เชียงราย	
277	นายสม ธีรธรณโน	5	49 ต.เชียงเคี่ยน อ.เทิง จ.เชียงราย	
278	นายลา เมืองใจ	5	37 ต.เชียงเคี่ยน อ.เทิง จ.เชียงราย	
279	นางตีบ คำภีระ	5	12 ต.เชียงเคี่ยน อ.เทิง จ.เชียงราย	
280	นางเขียว จินดาคำ	5	73 ต.เชียงเคี่ยน อ.เทิง จ.เชียงราย	
281	นายศรี คำภีระ	5	9 ต.เชียงเคี่ยน อ.เทิง จ.เชียงราย	
282	นายคำตัน ป่าดุ่ม	5	121 ต.เชียงเคี่ยน อ.เทิง จ.เชียงราย	
283	นายสมบุรณ์ ปัญญา	5	120/1 ต.เชียงเคี่ยน อ.เทิง จ.เชียงราย	
284	นายหล้า ชุ่มมงคล	5	76/1 ต.เชียงเคี่ยน อ.เทิง จ.เชียงราย	
285	นางปี คำภีระ	5	9 ต.เชียงเคี่ยน อ.เทิง จ.เชียงราย	
286	นางนาง ดวงตีบ	5	50 ต.เชียงเคี่ยน อ.เทิง จ.เชียงราย	
287	น.ส.คำ ยศวงคี่ใจ	5	42/1 ต.เชียงเคี่ยน อ.เทิง จ.เชียงราย	
288	นายศรีนวน เป้งติบ	5	96 ต.เชียงเคี่ยน อ.เทิง จ.เชียงราย	
289	นายหวัน ทุกสิ่ง	5	10 ต.เชียงเคี่ยน อ.เทิง จ.เชียงราย	
290	นายเพียร ดวงสวัสดิ์	5	138 ต.เชียงเคี่ยน อ.เทิง จ.เชียงราย	
291	นางบัว ดวงเอ้ย	5	69 ต.เชียงเคี่ยน อ.เทิง จ.เชียงราย	
292	นายวงศ์ ใจวงศ์	5	3 ต.เชียงเคี่ยน อ.เทิง จ.เชียงราย	
293	นายคำ ใจกุล	5	4 ต.เชียงเคี่ยน อ.เทิง จ.เชียงราย	
294	นายทวีศักดิ์ หาญภักดีสกุล	5	116 ต.เชียงเคี่ยน อ.เทิง จ.เชียงราย	
295	นายพันธุ์เทพ ศิริวัลลภ	5	157/1 ต.เชียงเคี่ยน อ.เทิง จ.เชียงราย	

296	นางเขี้ยว ทุกสิ่ง	5	10 ต.เชียงเคี่ยน อ.เทิง จ.เชียงราย	
297	นางแปง คำชา	5	89 ต.เชียงเคี่ยน อ.เทิง จ.เชียงราย	
298	นายโสภณ ทวีทรัพย์	5	24 ต.เชียงเคี่ยน อ.เทิง จ.เชียงราย	
299	นายสมพัฒน์ ชันธปริชา	5	39 ต.เชียงเคี่ยน อ.เทิง จ.เชียงราย	
300	นายสมพร นวลมา	5	71 ต.เชียงเคี่ยน อ.เทิง จ.เชียงราย	
301	นายบุรณ์ ไจมา	5	72 ต.เชียงเคี่ยน อ.เทิง จ.เชียงราย	
302	นายนพ กำแก้ว	5	34/1 ต.เชียงเคี่ยน อ.เทิง จ.เชียงราย	
303	นางหลั่น นวลมา	5	71 ต.เชียงเคี่ยน อ.เทิง จ.เชียงราย	
304	นางเอี้ย แก้วมูล	5	85 ต.เชียงเคี่ยน อ.เทิง จ.เชียงราย	
305	นายอุดม ทวีทรัพย์	5	67 ต.เชียงเคี่ยน อ.เทิง จ.เชียงราย	
306	นายอ้าย มหามิตร	5	70 ต.เชียงเคี่ยน อ.เทิง จ.เชียงราย	
307	นายอิน ใจวงศ์	5	99 ต.เชียงเคี่ยน อ.เทิง จ.เชียงราย	
308	นางน้อย ธีรธรรมโน	5	49 ต.เชียงเคี่ยน อ.เทิง จ.เชียงราย	
309	นางสาย ไจมา	5	72 ต.เชียงเคี่ยน อ.เทิง จ.เชียงราย	
310	นางเอี้ย ป่าดุ่ม	5	121 ต.เชียงเคี่ยน อ.เทิง จ.เชียงราย	
311	นายคำ จักสุจันทร์	5	100 ต.เชียงเคี่ยน อ.เทิง จ.เชียงราย	
312	พระด้อย อัฐสารโ	5	205 ต.เชียงเคี่ยน อ.เทิง จ.เชียงราย	
313	นางแดงไทย อารีย์ราช	5	60 ต.เชียงเคี่ยน อ.เทิง จ.เชียงราย	
314	นางเขี้ยว มหามิตร	5	70 ต.เชียงเคี่ยน อ.เทิง จ.เชียงราย	
315	นางคำ ทวีทรัพย์	5	159 ต.เชียงเคี่ยน อ.เทิง จ.เชียงราย	
316	นางเลย ชุ่มมงคล	5	76/1 ต.เชียงเคี่ยน อ.เทิง จ.เชียงราย	
317	นายอิน ฟองสมุทร	5	45 ต.เชียงเคี่ยน อ.เทิง จ.เชียงราย	
318	นายผาย ดวงดีบ	5	88 ต.เชียงเคี่ยน อ.เทิง จ.เชียงราย	
319	นายบุญศรี นรรัตน์	5	118/1 ต.เชียงเคี่ยน อ.เทิง จ.เชียงราย	
320	นางคำปัน ศรีคำ	5	15 ต.เชียงเคี่ยน อ.เทิง จ.เชียงราย	
321	นางสม นระรัตน์	5	13 ต.เชียงเคี่ยน อ.เทิง จ.เชียงราย	
322	นางขาว เมืองใจ	5	37 ต.เชียงเคี่ยน อ.เทิง จ.เชียงราย	

323	นางเกียง อานา	5	76 ต.เชียงเคี่ยน อ.เทิง จ.เชียงราย	
324	นางคำบ้อ เป็งดิบ	5	96 ต.เชียงเคี่ยน อ.เทิง จ.เชียงราย	
325	นางเกี้ยว เทพธรรม	5	105 ต.เชียงเคี่ยน อ.เทิง จ.เชียงราย	
326	นายศรีหมื่น สอนใจ	5	120 ต.เชียงเคี่ยน อ.เทิง จ.เชียงราย	
327	นายธวัชชัย เกิดแก้ว	5	11 ต.เชียงเคี่ยน อ.เทิง จ.เชียงราย	
328	นายคร คำดี	5	126 ต.เชียงเคี่ยน อ.เทิง จ.เชียงราย	
329	นางฟอง ทวีทรัพย์	5	67 ต.เชียงเคี่ยน อ.เทิง จ.เชียงราย	
330	นางยุพิน มหามิตร	5	99 ต.เชียงเคี่ยน อ.เทิง จ.เชียงราย	
331	นางบัวไหล ใจวงศ์	5	3 ต.เชียงเคี่ยน อ.เทิง จ.เชียงราย	
332	นางบุญล้อม หาญภักดีสกุล	5	116 ต.เชียงเคี่ยน อ.เทิง จ.เชียงราย	
333	นางสุคำ ฟองสมุทร	5	45 ต.เชียงเคี่ยน อ.เทิง จ.เชียงราย	
334	นางสาวอ้อย เทพธรรม	5	102 ต.เชียงเคี่ยน อ.เทิง จ.เชียงราย	
335	นายบุญชวน อุ่นฟอง	5	113 ต.เชียงเคี่ยน อ.เทิง จ.เชียงราย	
336	นายตีบ ศรีคำ	5	74 ต.เชียงเคี่ยน อ.เทิง จ.เชียงราย	
337	นางสุพรรณ ทาหอ	5	30 ต.เชียงเคี่ยน อ.เทิง จ.เชียงราย	
338	นางบัวแก้ว ใจฟอง	5	26 ต.เชียงเคี่ยน อ.เทิง จ.เชียงราย	
339	นางฟอง เชื้อเมืองพาน	5	123 ต.เชียงเคี่ยน อ.เทิง จ.เชียงราย	
340	นางภา มะโนสีลา	5	22 ต.เชียงเคี่ยน อ.เทิง จ.เชียงราย	
341	นางกาบ ณ.น่าน	5	39 ต.เชียงเคี่ยน อ.เทิง จ.เชียงราย	
342	นางแสงคำ จักสุจันทร์	5	100 ต.เชียงเคี่ยน อ.เทิง จ.เชียงราย	
343	นายก่องคำ มูลละ	6	7 ต.เชียงเคี่ยน อ.เทิง จ.เชียงราย	
344	นางใส พรหมมะ	6	10 ต.เชียงเคี่ยน อ.เทิง จ.เชียงราย	
345	นางผัน พรหมมะ	6	12 ต.เชียงเคี่ยน อ.เทิง จ.เชียงราย	
346	นายปี เมืองใจ	6	1 ต.เชียงเคี่ยน อ.เทิง จ.เชียงราย	
347	นางอมรา รักษาสัย	6	86 ต.เชียงเคี่ยน อ.เทิง จ.เชียงราย	
348	นางเงิน ผุสดี	6	18 ต.เชียงเคี่ยน อ.เทิง จ.เชียงราย	
349	นายแก้ว ธาวงค์	6	14 ต.เชียงเคี่ยน อ.เทิง จ.เชียงราย	

350	นายแก้ว อินเรียน	6	55 ต.เชียงใหม่ อ.เทิง จ.เชียงราย	
351	นางนวล อินหลงเหลา	6	20 ต.เชียงใหม่ อ.เทิง จ.เชียงราย	
352	นายสม ปาละมี	6	9 ต.เชียงใหม่ อ.เทิง จ.เชียงราย	
353	นางอร ธาวงศ์	6	14 ต.เชียงใหม่ อ.เทิง จ.เชียงราย	
354	นายหวััน อ่าไพร	6	6 ต.เชียงใหม่ อ.เทิง จ.เชียงราย	
355	นายอ้าย ปุหลวง	6	22 ต.เชียงใหม่ อ.เทิง จ.เชียงราย	
356	นางดี ปาละมี	6	9 ต.เชียงใหม่ อ.เทิง จ.เชียงราย	
357	นางแก้ว อุปละ	6	8 ต.เชียงใหม่ อ.เทิง จ.เชียงราย	
358	นางหอม พรหมมะ	6	27 ต.เชียงใหม่ อ.เทิง จ.เชียงราย	
359	นายสุข สีเขียว	6	30 ต.เชียงใหม่ อ.เทิง จ.เชียงราย	
360	นายทวี ภาค่านุ	6	43 ต.เชียงใหม่ อ.เทิง จ.เชียงราย	
361	นางตา ศรีแก้ว	6	34 ต.เชียงใหม่ อ.เทิง จ.เชียงราย	
362	นายคำมูล พรหมมะ	6	27 ต.เชียงใหม่ อ.เทิง จ.เชียงราย	
363	นายก่อแก้ว เสวะกะ	6	54 ต.เชียงใหม่ อ.เทิง จ.เชียงราย	
364	นางวรรณ ศรีบุญเรือง	6	41 ต.เชียงใหม่ อ.เทิง จ.เชียงราย	
365	นางปิ่น พุทธวงศ์	6	51 ต.เชียงใหม่ อ.เทิง จ.เชียงราย	
366	นางอำพา เสวะกะ	6	54 ต.เชียงใหม่ อ.เทิง จ.เชียงราย	
367	นางน้อย อ่าไพร	6	6 ต.เชียงใหม่ อ.เทิง จ.เชียงราย	
368	นางลม ปุหลวง	6	22 ต.เชียงใหม่ อ.เทิง จ.เชียงราย	
369	นางบัวแก้ว มูลละ	6	28 ต.เชียงใหม่ อ.เทิง จ.เชียงราย	
370	นายเสาร์ ปุหลวง	6	35 ต.เชียงใหม่ อ.เทิง จ.เชียงราย	
371	ม.ล.พงษ์มทิป ชยางกุล	6	86 ต.เชียงใหม่ อ.เทิง จ.เชียงราย	
372	นายจันทร์ พรหมมะ	6	4 ต.เชียงใหม่ อ.เทิง จ.เชียงราย	
373	นายสนั่น ใจศิริกุล	6	29 ต.เชียงใหม่ อ.เทิง จ.เชียงราย	
374	นายบุญทา พุทธวงศ์	6	51 ต.เชียงใหม่ อ.เทิง จ.เชียงราย	
375	นางอำพร พรหมมะ	6	4 ต.เชียงใหม่ อ.เทิง จ.เชียงราย	
376	นางบุญ ปัญญูแสง	6	5 ต.เชียงใหม่ อ.เทิง จ.เชียงราย	

377	นางคำอ้าย ใจชื่น	6	33 ต.เชียงเคี่ยน อ.เทิง จ.เชียงราย	
378	นายสว่าง ปาระมี	6	38 ต.เชียงเคี่ยน อ.เทิง จ.เชียงราย	
379	นางคำ อุปะละ	6	3 ต.เชียงเคี่ยน อ.เทิง จ.เชียงราย	
380	นางอำพร ปุหลวง	6	35 ต.เชียงเคี่ยน อ.เทิง จ.เชียงราย	
381	นางเกียงคำ เหมืองสอง	6	36 ต.เชียงเคี่ยน อ.เทิง จ.เชียงราย	
382	นางสาวอ้าย ปุหลวง	6	32 ต.เชียงเคี่ยน อ.เทิง จ.เชียงราย	
383	นางสม ศิริกุล	6	29 ต.เชียงเคี่ยน อ.เทิง จ.เชียงราย	
384	นายสุธรรม พรหมมะ	6	12 ต.เชียงเคี่ยน อ.เทิง จ.เชียงราย	
385	นายเสาร์แก้ว หน่อแก้ว	6	1 ต.เชียงเคี่ยน อ.เทิง จ.เชียงราย	
386	นายแก้ว มูลละ	6	7 ต.เชียงเคี่ยน อ.เทิง จ.เชียงราย	
387	นางสุพิน หน่อแก้ว	6	1 ต.เชียงเคี่ยน อ.เทิง จ.เชียงราย	
388	นางสาวยุพา ธาวงค์	6	11 ต.เชียงเคี่ยน อ.เทิง จ.เชียงราย	
389	นายใจ วรรณศรี	7	32 ต.เชียงเคี่ยน อ.เทิง จ.เชียงราย	
390	นายนอ พรหมรินทร์	7	6 ต.เชียงเคี่ยน อ.เทิง จ.เชียงราย	
391	นางอ้าย นรรัตน์	7	3 ต.เชียงเคี่ยน อ.เทิง จ.เชียงราย	
392	นายม่อน นรรัตน์	7	24 ต.เชียงเคี่ยน อ.เทิง จ.เชียงราย	
393	นางซ็อน นรรัตน์	7	7 ต.เชียงเคี่ยน อ.เทิง จ.เชียงราย	
394	นางจันทร์ คำวิชัย	7	19/1 ต.เชียงเคี่ยน อ.เทิง จ.เชียงราย	
395	นายเขียว นรรัตน์	7	25/1 ต.เชียงเคี่ยน อ.เทิง จ.เชียงราย	
396	นายจันทร์ นรรัตน์	7	2 ต.เชียงเคี่ยน อ.เทิง จ.เชียงราย	
397	นายจันทร์ กิตติมา	7	34 ต.เชียงเคี่ยน อ.เทิง จ.เชียงราย	
398	นางนาง ลือชัย	7	45 ต.เชียงเคี่ยน อ.เทิง จ.เชียงราย	
399	นางอ้าย กิตติมา	7	34 ต.เชียงเคี่ยน อ.เทิง จ.เชียงราย	
400	นางวัน นรรัตน์	7	2 ต.เชียงเคี่ยน อ.เทิง จ.เชียงราย	
401	นางกฤษ นรรัตน์	7	6 ต.เชียงเคี่ยน อ.เทิง จ.เชียงราย	
402	นางใส อินเพย	7	16 ต.เชียงเคี่ยน อ.เทิง จ.เชียงราย	
403	นายอินทร์ ผักก่าเขียว	7	38 ต.เชียงเคี่ยน อ.เทิง จ.เชียงราย	

404	นายแก้ว พรหมรินทร์	7	52 ต.เชียงเคี่ยน อ.เทิง จ.เชียงราย	
405	นางบัวลา คำเตย	7	30 ต.เชียงเคี่ยน อ.เทิง จ.เชียงราย	
406	นายแก้ว จักขุจันทร์	7	26 ต.เชียงเคี่ยน อ.เทิง จ.เชียงราย	
407	นางเอ้ย กิติมา	7	1 ต.เชียงเคี่ยน อ.เทิง จ.เชียงราย	
408	นายก่อง กิติมา	7	5 ต.เชียงเคี่ยน อ.เทิง จ.เชียงราย	
409	นายสุข มุลยังกาย	7	100 ต.เชียงเคี่ยน อ.เทิง จ.เชียงราย	
410	นางสม ผักก่าเขียว	7	38 ต.เชียงเคี่ยน อ.เทิง จ.เชียงราย	
411	นายตา นรรัตน์	7	18 ต.เชียงเคี่ยน อ.เทิง จ.เชียงราย	
412	นางบุญปิ่น ลังกาเปี้ย	7	21 ต.เชียงเคี่ยน อ.เทิง จ.เชียงราย	
413	นายเงิน กิติมา	7	19 ต.เชียงเคี่ยน อ.เทิง จ.เชียงราย	
414	นายแก้ว ใจวัง	7	27 ต.เชียงเคี่ยน อ.เทิง จ.เชียงราย	
415	นายไฉ ลังกาเปี้ย	7	99 ต.เชียงเคี่ยน อ.เทิง จ.เชียงราย	
416	นางแปง แปงด้วง	7	14 ต.เชียงเคี่ยน อ.เทิง จ.เชียงราย	
417	นายสมพงษ์ มณีพันธ์	7	22 ต.เชียงเคี่ยน อ.เทิง จ.เชียงราย	
418	นายหมื่น คำเตย	7	70 ต.เชียงเคี่ยน อ.เทิง จ.เชียงราย	
419	น.ส.กฤษ นรรัตน์	7	22 ต.เชียงเคี่ยน อ.เทิง จ.เชียงราย	
420	นางนาง กิติมา	7	46 ต.เชียงเคี่ยน อ.เทิง จ.เชียงราย	
421	นางจันทร์ ลังกาเปี้ย	7	15 ต.เชียงเคี่ยน อ.เทิง จ.เชียงราย	
422	นางมูล อินสุ	7	30/1 ต.เชียงเคี่ยน อ.เทิง จ.เชียงราย	
423	นายดี กิติมา	7	4 ต.เชียงเคี่ยน อ.เทิง จ.เชียงราย	
424	นายจู่ วรรณศรี	7	28 ต.เชียงเคี่ยน อ.เทิง จ.เชียงราย	
425	นางวัน กอนแก้ว	7	20 ต.เชียงเคี่ยน อ.เทิง จ.เชียงราย	
426	นายที สุก้อน	7	25 ต.เชียงเคี่ยน อ.เทิง จ.เชียงราย	
427	นายสอาด ไชยประเสริฐ	7	55 ต.เชียงเคี่ยน อ.เทิง จ.เชียงราย	
428	นายอ้าย นรรัตน์	7	57 ต.เชียงเคี่ยน อ.เทิง จ.เชียงราย	
429	นายหวั่น เชียงทา	7	33/1 ต.เชียงเคี่ยน อ.เทิง จ.เชียงราย	
430	นางเลา คำเตย	7	12 ต.เชียงเคี่ยน อ.เทิง จ.เชียงราย	

431	นางบุญยัง แปงเรือน	7	17 ต.เชียงเคี่ยน อ.เทิง จ.เชียงราย	
432	นางน้อย ใจวัง	7	27 ต.เชียงเคี่ยน อ.เทิง จ.เชียงราย	
433	นายแก้วมา นรรัตน์	7	29 ต.เชียงเคี่ยน อ.เทิง จ.เชียงราย	
434	นายโต จักสุจันทร์	7	26/1 ต.เชียงเคี่ยน อ.เทิง จ.เชียงราย	
435	นางบัวคำ ตั้งตัว	7	37 ต.เชียงเคี่ยน อ.เทิง จ.เชียงราย	
436	นายคำมา กิติมา	7	46 ต.เชียงเคี่ยน อ.เทิง จ.เชียงราย	
437	นางสุข ไชยประเสริฐ	7	101 ต.เชียงเคี่ยน อ.เทิง จ.เชียงราย	
438	นางคำมูล นรรัตน์	7	29 ต.เชียงเคี่ยน อ.เทิง จ.เชียงราย	
439	นางกรองจิตร์ ตีมีศรี	7	103 ต.เชียงเคี่ยน อ.เทิง จ.เชียงราย	
440	นายวัน นรรัตน์	7	43 ต.เชียงเคี่ยน อ.เทิง จ.เชียงราย	
441	นางฟองคำ มัชวาลย์	7	45 ต.เชียงเคี่ยน อ.เทิง จ.เชียงราย	
442	นางฟองคำ นรรัตน์	7	53 ต.เชียงเคี่ยน อ.เทิง จ.เชียงราย	
443	นางแสงแก้ว สุก้อน	7	25 ต.เชียงเคี่ยน อ.เทิง จ.เชียงราย	
444	นางใบ วรรณศรี	7	28 ต.เชียงเคี่ยน อ.เทิง จ.เชียงราย	
445	นายเสาร์ ดิยะละ	8	23 ต.เชียงเคี่ยน อ.เทิง จ.เชียงราย	
446	นางเบิ่ง อุดมา	8	30 ต.เชียงเคี่ยน อ.เทิง จ.เชียงราย	
447	นายแก้ว คำอ้าย	8	83 ต.เชียงเคี่ยน อ.เทิง จ.เชียงราย	
448	นางเอ้ย ตีบหน่อ	8	76 ต.เชียงเคี่ยน อ.เทิง จ.เชียงราย	
449	นางบุญมา อินตะอดทน	8	37 ต.เชียงเคี่ยน อ.เทิง จ.เชียงราย	
450	นางมา วัฒนา	8	106 ต.เชียงเคี่ยน อ.เทิง จ.เชียงราย	
451	นางสีดา สมนาม	8	42 ต.เชียงเคี่ยน อ.เทิง จ.เชียงราย	
452	นายปู้ด ตีบหน่อ	8	77 ต.เชียงเคี่ยน อ.เทิง จ.เชียงราย	
453	นางเต็ม สักลอ	8	26 ต.เชียงเคี่ยน อ.เทิง จ.เชียงราย	
454	นายจันทร์ แก้วมูล	8	15 ต.เชียงเคี่ยน อ.เทิง จ.เชียงราย	
455	นายสอน วัฒนา	8	85 ต.เชียงเคี่ยน อ.เทิง จ.เชียงราย	
456	นายมี ไชยมงคล	8	2 ต.เชียงเคี่ยน อ.เทิง จ.เชียงราย	
457	นางตีบ อินตะอดทน	8	70 ต.เชียงเคี่ยน อ.เทิง จ.เชียงราย	

458	นางแปง ตี๋หน่อ	8	84 ต.เชียงใหม่ อ.เทิง จ.เชียงราย	
459	นางเขี้ยว อินตะอดทน	8	79 ต.เชียงใหม่ อ.เทิง จ.เชียงราย	
460	นางสมศรี สุพัทย์กุล	8	114 ต.เชียงใหม่ อ.เทิง จ.เชียงราย	
461	นายสุรินทร์ เฟ่งพิศ	8	49 ต.เชียงใหม่ อ.เทิง จ.เชียงราย	
462	นายสุวัฒน์ กิจโยโก	8	119 ต.เชียงใหม่ อ.เทิง จ.เชียงราย	
463	นายรัตน์ อินตะอดทน	8	79 ต.เชียงใหม่ อ.เทิง จ.เชียงราย	
464	นางคำผง ฉั่วแก้ว	8	61 ต.เชียงใหม่ อ.เทิง จ.เชียงราย	
465	นายเทียม ภิลาศรี	8	28 ต.เชียงใหม่ อ.เทิง จ.เชียงราย	
466	นายสินชัย เกตุศิริวิทยานุกูล	8	136 ต.เชียงใหม่ อ.เทิง จ.เชียงราย	
467	นายบุญชู ตี๋หน่อ	8	87 ต.เชียงใหม่ อ.เทิง จ.เชียงราย	
468	นางแปง วงศ์สง	8	32 ต.เชียงใหม่ อ.เทิง จ.เชียงราย	
469	นางเชื้อ ผาบไชย	8	81 ต.เชียงใหม่ อ.เทิง จ.เชียงราย	
470	นายหน่อ บุญธรรม	8	38 ต.เชียงใหม่ อ.เทิง จ.เชียงราย	
471	นางสวย ใจวงศ์	8	4 ต.เชียงใหม่ อ.เทิง จ.เชียงราย	
472	นายถ้วน สนิท	8	105 ต.เชียงใหม่ อ.เทิง จ.เชียงราย	
473	นางแก้ว ไชยมงคล	8	2 ต.เชียงใหม่ อ.เทิง จ.เชียงราย	
474	นางแสงหล้า พระศิริ	8	10 ต.เชียงใหม่ อ.เทิง จ.เชียงราย	
475	นางปัด ปันตี๋	8	65 ต.เชียงใหม่ อ.เทิง จ.เชียงราย	
476	นายชวน ทะลือชัย	8	13 ต.เชียงใหม่ อ.เทิง จ.เชียงราย	
477	นางสายสุนีย์ กิจโยโก	8	119 ต.เชียงใหม่ อ.เทิง จ.เชียงราย	
478	นายปัน ตี๋หน่อ	8	16 ต.เชียงใหม่ อ.เทิง จ.เชียงราย	
479	นายอ้นคำ พระศิริ	8	72 ต.เชียงใหม่ อ.เทิง จ.เชียงราย	
480	นายบรรลุ เวทะธรรม	8	146 ต.เชียงใหม่ อ.เทิง จ.เชียงราย	
481	นางสุ่ม ตี๋หน่อ	8	87 ต.เชียงใหม่ อ.เทิง จ.เชียงราย	
482	นายปัน ธิสอน	8	21 ต.เชียงใหม่ อ.เทิง จ.เชียงราย	
483	นายแดง พรหมแก้ว	8	66 ต.เชียงใหม่ อ.เทิง จ.เชียงราย	
484	นางเที่ยง นิค	8	10 ต.เชียงใหม่ อ.เทิง จ.เชียงราย	

485	นางช่วย ธิสร	8	59 ต.เชียงใหม่ อ.เทิง จ.เชียงราย	
486	นางแก้ว ตี๋หน่อ	8	88 ต.เชียงใหม่ อ.เทิง จ.เชียงราย	
487	นางศรีวรรณ สนิท	8	105 ต.เชียงใหม่ อ.เทิง จ.เชียงราย	
488	นางวิไลย์ ดอนเลย	8	110 ต.เชียงใหม่ อ.เทิง จ.เชียงราย	
489	นายมานัส ปันคำ	8	11 ต.เชียงใหม่ อ.เทิง จ.เชียงราย	
490	นายแก้ว พรหมแก้ว	8	45 ต.เชียงใหม่ อ.เทิง จ.เชียงราย	
491	นายป๊อก วงศ์เขียว	8	96 ต.เชียงใหม่ อ.เทิง จ.เชียงราย	
492	นางสีดา บุญธรรม	8	38 ต.เชียงใหม่ อ.เทิง จ.เชียงราย	
493	นางสุข ทะลือชัย	8	13 ต.เชียงใหม่ อ.เทิง จ.เชียงราย	
494	นายซอน ทะลือชัย	8	64 ต.เชียงใหม่ อ.เทิง จ.เชียงราย	
495	นางเอ๋ย ธิสอน	8	21 ต.เชียงใหม่ อ.เทิง จ.เชียงราย	
496	นางอมรา ภิราศรี	8	28 ต.เชียงใหม่ อ.เทิง จ.เชียงราย	
497	นางจ๋าม ผาบไชย	8	35 ต.เชียงใหม่ อ.เทิง จ.เชียงราย	
498	นางสาวสุทธิวรรณ ธรรมสิทธิ์	8	109 ต.เชียงใหม่ อ.เทิง จ.เชียงราย	
499	นายจอม อ้นน้อย	8	90 ต.เชียงใหม่ อ.เทิง จ.เชียงราย	
500	นายจอมแปง คำพุด	8	95 ต.เชียงใหม่ อ.เทิง จ.เชียงราย	
501	นายเหรียญ ไชยชนะ	8	68 ต.เชียงใหม่ อ.เทิง จ.เชียงราย	
502	นางบานเย็น เกตุศิริวิทยานุกูล	8	136 ต.เชียงใหม่ อ.เทิง จ.เชียงราย	
503	นางจันแสง ไชยชนะ	8	68 ต.เชียงใหม่ อ.เทิง จ.เชียงราย	
504	นางเนียม อินตะรักษา	8	52 ต.เชียงใหม่ อ.เทิง จ.เชียงราย	
505	นายอุดม แก้วมาลัย	8	103 ต.เชียงใหม่ อ.เทิง จ.เชียงราย	
506	นายอินตา พระศิริ	8	8 ต.เชียงใหม่ อ.เทิง จ.เชียงราย	
507	นายทูล อินตะรักษา	8	52 ต.เชียงใหม่ อ.เทิง จ.เชียงราย	
508	นายสินธุ์ ปัญสุนทร	8	54/1 ต.เชียงใหม่ อ.เทิง จ.เชียงราย	
509	นางบัวไข ธิสรณ์	8	1 ต.เชียงใหม่ อ.เทิง จ.เชียงราย	
510	นางเดือน ปันต๊ิบ	8	96 ต.เชียงใหม่ อ.เทิง จ.เชียงราย	
511	นางสาวสุพัตร์ วงศ์สง	8	120 ต.เชียงใหม่ อ.เทิง จ.เชียงราย	

512	นางผัด ถาวะละ	9	13 ต.เชียงเคี่ยน อ.เทิง จ.เชียงราย	
513	นายเต็ม สุวรรณ	9	95 ต.เชียงเคี่ยน อ.เทิง จ.เชียงราย	
514	นายบุญธรรม บุญล้ำ	9	71 ต.เชียงเคี่ยน อ.เทิง จ.เชียงราย	
515	นางหนู สุวรรณ	9	95 ต.เชียงเคี่ยน อ.เทิง จ.เชียงราย	
516	นายสุข ยะแสง	9	1 ต.เชียงเคี่ยน อ.เทิง จ.เชียงราย	
517	นางมูล สุวรรณะ	9	15 ต.เชียงเคี่ยน อ.เทิง จ.เชียงราย	
518	นางทา บุญล้ำ	9	71 ต.เชียงเคี่ยน อ.เทิง จ.เชียงราย	
519	นาย คำ อุดใจ	9	20 ต.เชียงเคี่ยน อ.เทิง จ.เชียงราย	
520	นายผาย แก้วนะ	9	75/1 ต.เชียงเคี่ยน อ.เทิง จ.เชียงราย	
521	นายทูล รินคำ	9	125 ต.เชียงเคี่ยน อ.เทิง จ.เชียงราย	
522	นางดา ราชเปียง	9	106 ต.เชียงเคี่ยน อ.เทิง จ.เชียงราย	
523	นายอินคำ ใจอ้าย	9	54 ต.เชียงเคี่ยน อ.เทิง จ.เชียงราย	
524	นายจันทร์ สีสุวรรณ	9	88 ต.เชียงเคี่ยน อ.เทิง จ.เชียงราย	
525	นายพอย ราชเปียง	9	106 ต.เชียงเคี่ยน อ.เทิง จ.เชียงราย	
526	นางเบ็ง จิวันโน	9	29 ต.เชียงเคี่ยน อ.เทิง จ.เชียงราย	
527	นางด้อย นายหน้า	9	48 ต.เชียงเคี่ยน อ.เทิง จ.เชียงราย	
528	นางจันดี สุวรรณะ	9	83 ต.เชียงเคี่ยน อ.เทิง จ.เชียงราย	
529	นางคำ สีสุวรรณ	9	88 ต.เชียงเคี่ยน อ.เทิง จ.เชียงราย	
530	นายอ้วน นายหน้า	9	48 ต.เชียงเคี่ยน อ.เทิง จ.เชียงราย	
531	นางคำใส จันตะเพลิง	9	101 ต.เชียงเคี่ยน อ.เทิง จ.เชียงราย	
532	นายเพ็ช มัชวาล	9	97/1 ต.เชียงเคี่ยน อ.เทิง จ.เชียงราย	
533	นายเจริญ ปัญญาสัน	9	33 ต.เชียงเคี่ยน อ.เทิง จ.เชียงราย	
534	นายจันทร์ กิตติมา	9	39 ต.เชียงเคี่ยน อ.เทิง จ.เชียงราย	
535	นายจันทร์ คำโต	9	70 ต.เชียงเคี่ยน อ.เทิง จ.เชียงราย	
536	นายหล้า นรรัตน์	9	109 ต.เชียงเคี่ยน อ.เทิง จ.เชียงราย	
537	นางแปง ปัญญาสัน	9	33 ต.เชียงเคี่ยน อ.เทิง จ.เชียงราย	
538	นางเต็ม คำโต	9	70 ต.เชียงเคี่ยน อ.เทิง จ.เชียงราย	

539	นางแอ ใจอ้าย	9	54 ต.เชียงเคี่ยน อ.เทิง จ.เชียงราย	
540	นายอินทร์แสง อินตา	9	51 ต.เชียงเคี่ยน อ.เทิง จ.เชียงราย	
541	นายอินทร์ เชื้อเมืองพาน	9	45 ต.เชียงเคี่ยน อ.เทิง จ.เชียงราย	
542	นายหล้า ถาวะระ	9	104/1 ต.เชียงเคี่ยน อ.เทิง จ.เชียงราย	
543	นางศรี โปธิสาร	9	36 ต.เชียงเคี่ยน อ.เทิง จ.เชียงราย	
544	นายจันท์ นรรัตน์	9	17 ต.เชียงเคี่ยน อ.เทิง จ.เชียงราย	
545	นายแก้ว โปธิสาร	9	18 ต.เชียงเคี่ยน อ.เทิง จ.เชียงราย	
546	นายจันท์ แก้วปิน	9	73 ต.เชียงเคี่ยน อ.เทิง จ.เชียงราย	
547	นางแก้ว มัชวาล	9	116 ต.เชียงเคี่ยน อ.เทิง จ.เชียงราย	
548	นายอ้าย นายหน้า	9	58 ต.เชียงเคี่ยน อ.เทิง จ.เชียงราย	
549	นายสุข อินตะทุ่ง	9	113 ต.เชียงเคี่ยน อ.เทิง จ.เชียงราย	
550	นางอิน โปธิสาร	9	7 ต.เชียงเคี่ยน อ.เทิง จ.เชียงราย	
551	นางโสพิน รินคำ	9	75 ต.เชียงเคี่ยน อ.เทิง จ.เชียงราย	
552	นางพัฒน์ นรรัตน์	9	109 ต.เชียงเคี่ยน อ.เทิง จ.เชียงราย	
553	นายดม ยศบุรี	9	52 ต.เชียงเคี่ยน อ.เทิง จ.เชียงราย	
554	นายสังเวียน สถานทิพย์	9	59 ต.เชียงเคี่ยน อ.เทิง จ.เชียงราย	
555	นางแยง อินตา	9	51 ต.เชียงเคี่ยน อ.เทิง จ.เชียงราย	
556	นางอ้อย นายหน้า	9	58 ต.เชียงเคี่ยน อ.เทิง จ.เชียงราย	
557	นายสวิง จิตมะโน	9	14 ต.เชียงเคี่ยน อ.เทิง จ.เชียงราย	
558	นายปิ่น วงค์วันขวัญ	9	42 ต.เชียงเคี่ยน อ.เทิง จ.เชียงราย	
559	นายเสาร์ ดวงสุภา	9	56 ต.เชียงเคี่ยน อ.เทิง จ.เชียงราย	
560	นายปี ปิ่นแก้ว	9	74 ต.เชียงเคี่ยน อ.เทิง จ.เชียงราย	
561	นายสุข คำโต	9	97 ต.เชียงเคี่ยน อ.เทิง จ.เชียงราย	
562	นางบุญ นรรัตน์	9	17 ต.เชียงเคี่ยน อ.เทิง จ.เชียงราย	
563	นางจันท์ดี กิติมา	9	39 ต.เชียงเคี่ยน อ.เทิง จ.เชียงราย	
564	นางบัว คำโต	9	69 ต.เชียงเคี่ยน อ.เทิง จ.เชียงราย	
565	นางเทพ สถานทิพย์	9	59 ต.เชียงเคี่ยน อ.เทิง จ.เชียงราย	

566	นางคำ มัชวาล	9	97/1 ต.เชียงเคี่ยน อ.เทิง จ.เชียงราย	
567	นางเตี้ย มัชวาลย์	9	57 ต.เชียงเคี่ยน อ.เทิง จ.เชียงราย	
568	นางนา โปธิสาร	9	18 ต.เชียงเคี่ยน อ.เทิง จ.เชียงราย	
569	นายผัด ใจอ้าย	9	22 ต.เชียงเคี่ยน อ.เทิง จ.เชียงราย	
570	นายเผย คำโต	9	66 ต.เชียงเคี่ยน อ.เทิง จ.เชียงราย	
571	นางเกียง ราชเปียง	9	108 ต.เชียงเคี่ยน อ.เทิง จ.เชียงราย	
572	นางใบ อินดีะทุ่ง	9	113 ต.เชียงเคี่ยน อ.เทิง จ.เชียงราย	
573	นางตา ดวงสุภา	9	56 ต.เชียงเคี่ยน อ.เทิง จ.เชียงราย	
574	นางชื่น หน่อแหวน	10	27 ต.เชียงเคี่ยน อ.เทิง จ.เชียงราย	
575	นายเลย พันธุ์รัตน์	10	77 ต.เชียงเคี่ยน อ.เทิง จ.เชียงราย	
576	นายมา ยะอินดีะ	10	101 ต.เชียงเคี่ยน อ.เทิง จ.เชียงราย	
577	นายอินคำ ชันทะวงค์	10	18 ต.เชียงเคี่ยน อ.เทิง จ.เชียงราย	
578	นางดีบ ดีบหน่อ	10	130 ต.เชียงเคี่ยน อ.เทิง จ.เชียงราย	
579	นายสว่าง อุ่นใจ	10	100 ต.เชียงเคี่ยน อ.เทิง จ.เชียงราย	
580	นายสังเวียน ปัตติ	10	133 ต.เชียงเคี่ยน อ.เทิง จ.เชียงราย	
581	นางเอี้ย หน่อแหวน	10	52 ต.เชียงเคี่ยน อ.เทิง จ.เชียงราย	
582	นางแดง โนละ	10	105 ต.เชียงเคี่ยน อ.เทิง จ.เชียงราย	
583	นางตุ้มมา ผาบไชย	10	9 ต.เชียงเคี่ยน อ.เทิง จ.เชียงราย	
584	นางคำ กันจิมะ	10	118 ต.เชียงเคี่ยน อ.เทิง จ.เชียงราย	
585	นายคำ แดงเงิน	10	25 ต.เชียงเคี่ยน อ.เทิง จ.เชียงราย	
586	นายจิตร ไยขามป้อม	10	41 ต.เชียงเคี่ยน อ.เทิง จ.เชียงราย	
587	นางอินทร์ ทะนะสิทธิ์	10	47 ต.เชียงเคี่ยน อ.เทิง จ.เชียงราย	
588	นายแสน วงค์สง	10	19 ต.เชียงเคี่ยน อ.เทิง จ.เชียงราย	
589	นางไข พันธุ์รัตน์	10	77 ต.เชียงเคี่ยน อ.เทิง จ.เชียงราย	
590	นายรัตน์ วงค์สง	10	57 ต.เชียงเคี่ยน อ.เทิง จ.เชียงราย	
591	นายปู้ด วงค์สง	10	84 ต.เชียงเคี่ยน อ.เทิง จ.เชียงราย	
592	นางอ่อน ชันทะวงค์	10	18 ต.เชียงเคี่ยน อ.เทิง จ.เชียงราย	

593	นางจ้อย ไชยลังกา	10	58 ต.เชียงใหม่ อ.เทิง จ.เชียงราย	
594	นางใจ ปัตติ	10	133 ต.เชียงใหม่ อ.เทิง จ.เชียงราย	
595	นางเสาร์ ยะอินตะ	10	101 ต.เชียงใหม่ อ.เทิง จ.เชียงราย	
596	นายแสวง จันทาพูน	10	11 ต.เชียงใหม่ อ.เทิง จ.เชียงราย	
597	นายเบ็ง อินตะอดทน	10	28 ต.เชียงใหม่ อ.เทิง จ.เชียงราย	
598	นายรุณ อีสอน	10	40 ต.เชียงใหม่ อ.เทิง จ.เชียงราย	
599	นางศรีพัน จันทาพูน	10	11 ต.เชียงใหม่ อ.เทิง จ.เชียงราย	
600	นายประเสริฐ ศรีพิทักษ์	10	50 ต.เชียงใหม่ อ.เทิง จ.เชียงราย	
601	นางกรม วงศ์สง	10	17 ต.เชียงใหม่ อ.เทิง จ.เชียงราย	
602	นางเข็มทอง ยะอินตะ	10	83 ต.เชียงใหม่ อ.เทิง จ.เชียงราย	
603	นายคำ บุญสุภา	10	104 ต.เชียงใหม่ อ.เทิง จ.เชียงราย	
604	นายแสวง กันทะวิชัย	10	109 ต.เชียงใหม่ อ.เทิง จ.เชียงราย	
605	นายประจบ บางท่าโรง	10	132 ต.เชียงใหม่ อ.เทิง จ.เชียงราย	
606	นายเอี้ย วงศ์สง	10	57 ต.เชียงใหม่ อ.เทิง จ.เชียงราย	
607	นายจี คำตะ	10	110 ต.เชียงใหม่ อ.เทิง จ.เชียงราย	
608	นางใบ เพียรศิลป์	10	41 ต.เชียงใหม่ อ.เทิง จ.เชียงราย	
609	นางโฝง ภาวะ	10	49 ต.เชียงใหม่ อ.เทิง จ.เชียงราย	
610	นางจันทร์ บุญสุภา	10	104 ต.เชียงใหม่ อ.เทิง จ.เชียงราย	
611	นายคำรณ วรรณเพ็ญศรี	10	5 ต.เชียงใหม่ อ.เทิง จ.เชียงราย	
612	นายคำ วัฒนา	10	14 ต.เชียงใหม่ อ.เทิง จ.เชียงราย	
613	นางตาล อีสอน	10	40 ต.เชียงใหม่ อ.เทิง จ.เชียงราย	
614	นางแสง ไชยลังกา	10	61 ต.เชียงใหม่ อ.เทิง จ.เชียงราย	
615	นายทองย้อย ใจดี	10	126 ต.เชียงใหม่ อ.เทิง จ.เชียงราย	
616	นางศรี วงศ์สง	10	19 ต.เชียงใหม่ อ.เทิง จ.เชียงราย	
617	นางแดง วงศ์สง	10	84 ต.เชียงใหม่ อ.เทิง จ.เชียงราย	
618	นางอำนาจ มานะการ	10	139 ต.เชียงใหม่ อ.เทิง จ.เชียงราย	
619	นายหน่อ ไชยลังกา	10	128 ต.เชียงใหม่ อ.เทิง จ.เชียงราย	

620	นางเรือนคำ เพียรศิลป์	10	88 ต.เชียงเคี่ยน อ.เทิง จ.เชียงราย	
621	นายสมชาย อินทร์ชน	10	15 ต.เชียงเคี่ยน อ.เทิง จ.เชียงราย	
622	นางมอน ดิยะละ	10	68 ต.เชียงเคี่ยน อ.เทิง จ.เชียงราย	
623	นางจินดา วัฒนา	10	99 ต.เชียงเคี่ยน อ.เทิง จ.เชียงราย	
624	นางไพร ใจดี	10	126 ต.เชียงเคี่ยน อ.เทิง จ.เชียงราย	
625	นายเสาร์ เทพมนตรี	10	36 ต.เชียงเคี่ยน อ.เทิง จ.เชียงราย	
626	นายธรรม เหลี่ยมทน	10	9849 ต.เชียงเคี่ยน อ.เทิง จ.เชียงราย	
627	นางนุชรา วรรณเพ็ญศรี	10	5 ต.เชียงเคี่ยน อ.เทิง จ.เชียงราย	
628	นางหมอน คำตะ	10	110 ต.เชียงเคี่ยน อ.เทิง จ.เชียงราย	
629	นางมาลี จันตะนาเขต	10	129 ต.เชียงเคี่ยน อ.เทิง จ.เชียงราย	
630	นายแก้ว ใจคำ	10	90 ต.เชียงเคี่ยน อ.เทิง จ.เชียงราย	
631	นายสมศักดิ์ วงศ์สง	10	73 ต.เชียงเคี่ยน อ.เทิง จ.เชียงราย	
632	นางเสาร์แก้ว อินทร์ชน	10	15 ต.เชียงเคี่ยน อ.เทิง จ.เชียงราย	
633	นางสุข อินตะอดทน	10	28 ต.เชียงเคี่ยน อ.เทิง จ.เชียงราย	
634	นางเพ็ญ ภาวะ	10	75 ต.เชียงเคี่ยน อ.เทิง จ.เชียงราย	
635	นางจันทร์ หน่อหวาน	10	54 ต.เชียงเคี่ยน อ.เทิง จ.เชียงราย	
636	นายไชยรัตน์ ไอยรากาญจนศักดิ์	10	131 ต.เชียงเคี่ยน อ.เทิง จ.เชียงราย	
637	นายไมตรี สายศักดิ์	10	29 ต.เชียงเคี่ยน อ.เทิง จ.เชียงราย	
638	นายตา พุทธิมา	10	34 ต.เชียงเคี่ยน อ.เทิง จ.เชียงราย	
639	นางผัด จันตะนาเขต	10	31 ต.เชียงเคี่ยน อ.เทิง จ.เชียงราย	
640	นางอำพรรณ ไชยลังกา	10	60 ต.เชียงเคี่ยน อ.เทิง จ.เชียงราย	
641	นายอ่อน เกียงเมืองใจ	11	81 ต.เชียงเคี่ยน อ.เทิง จ.เชียงราย	
642	นายกอง ตีบหน่อ	11	27 ต.เชียงเคี่ยน อ.เทิง จ.เชียงราย	
643	นางจันทร์ อินทร์ชนะ	11	50 ต.เชียงเคี่ยน อ.เทิง จ.เชียงราย	
644	นางเขียว ใจอ้าย	11	99 ต.เชียงเคี่ยน อ.เทิง จ.เชียงราย	
645	นางผัด เครื่องแก้ว	11	92 ต.เชียงเคี่ยน อ.เทิง จ.เชียงราย	
646	นายเมา ตีบหน่อ	11	21 ต.เชียงเคี่ยน อ.เทิง จ.เชียงราย	

647	นายทา ใจวงศ์	11	46 ต.เชียงเคี่ยน อ.เทิง จ.เชียงราย	
648	นายมอย ใจกุล	11	89 ต.เชียงเคี่ยน อ.เทิง จ.เชียงราย	
649	นางเกียง ตีบหน่อ	11	27 ต.เชียงเคี่ยน อ.เทิง จ.เชียงราย	
650	นายเสาร์ ใจวงศ์	11	28 ต.เชียงเคี่ยน อ.เทิง จ.เชียงราย	
651	นายปึก ตีบหน่อ	11	63 ต.เชียงเคี่ยน อ.เทิง จ.เชียงราย	
652	นายสมบูรณ์ ใจกุล	11	39 ต.เชียงเคี่ยน อ.เทิง จ.เชียงราย	
653	นายหมาย ต๊ะมา	11	86 ต.เชียงเคี่ยน อ.เทิง จ.เชียงราย	
654	นายส่ง จันต๊ะนาเขต	11	96 ต.เชียงเคี่ยน อ.เทิง จ.เชียงราย	
655	นางปวง ใจวงศ์	11	46 ต.เชียงเคี่ยน อ.เทิง จ.เชียงราย	
656	นางตุ้ม ตีบหน่อ	11	63 ต.เชียงเคี่ยน อ.เทิง จ.เชียงราย	
657	นายคม อุดแก้ว	11	32 ต.เชียงเคี่ยน อ.เทิง จ.เชียงราย	
658	นางเป็ง อุดแก้ว	11	32 ต.เชียงเคี่ยน อ.เทิง จ.เชียงราย	
659	นายหวั่น ตีบหน่อ	11	56 ต.เชียงเคี่ยน อ.เทิง จ.เชียงราย	
660	นางคำแปง ใจกุล	11	39 ต.เชียงเคี่ยน อ.เทิง จ.เชียงราย	
661	นางตาล ใจวงศ์	11	28 ต.เชียงเคี่ยน อ.เทิง จ.เชียงราย	
662	น.ส.จัน อินลา	11	86 ต.เชียงเคี่ยน อ.เทิง จ.เชียงราย	
663	นางหม่อม ใจกุล	11	37 ต.เชียงเคี่ยน อ.เทิง จ.เชียงราย	
664	นางแก้ว แก้วนิะ	11	38 ต.เชียงเคี่ยน อ.เทิง จ.เชียงราย	
665	นางลูน ใจปาละ	11	90 ต.เชียงเคี่ยน อ.เทิง จ.เชียงราย	
666	นางจันทรี นรรัตน์	11	9 ต.เชียงเคี่ยน อ.เทิง จ.เชียงราย	
667	นางคำ ใจกุล	11	12 ต.เชียงเคี่ยน อ.เทิง จ.เชียงราย	
668	นายตาล อินลา	11	18 ต.เชียงเคี่ยน อ.เทิง จ.เชียงราย	
669	นายตัน ต๊ะมา	11	62 ต.เชียงเคี่ยน อ.เทิง จ.เชียงราย	
670	นายแดง ขาวน้ำอ้อม	11	68 ต.เชียงเคี่ยน อ.เทิง จ.เชียงราย	
671	นายตัน ตีบหน่อ	11	88 ต.เชียงเคี่ยน อ.เทิง จ.เชียงราย	
672	นางหวั่น ศรีรัตน์	11	34 ต.เชียงเคี่ยน อ.เทิง จ.เชียงราย	
673	นางตุ่น ตีบหน่อ	11	88 ต.เชียงเคี่ยน อ.เทิง จ.เชียงราย	

674	นายปวน อินตา	11	25 ต.เชียงเคี่ยน อ.เทิง จ.เชียงราย	
675	นายสม ใจกุล	11	94 ต.เชียงเคี่ยน อ.เทิง จ.เชียงราย	
676	นายเสาร์ ใจกุล	11	87 ต.เชียงเคี่ยน อ.เทิง จ.เชียงราย	
677	นายมูล ราชคม	11	49 ต.เชียงเคี่ยน อ.เทิง จ.เชียงราย	
678	นางผัน อินตา	11	18 ต.เชียงเคี่ยน อ.เทิง จ.เชียงราย	
679	นางผาง ต๊ะมา	11	59 ต.เชียงเคี่ยน อ.เทิง จ.เชียงราย	
680	นางไข ฟองแก้ว	11	74 ต.เชียงเคี่ยน อ.เทิง จ.เชียงราย	
681	นายวิสิทธิ์ อินต๊ะวงค์	11	1 ต.เชียงเคี่ยน อ.เทิง จ.เชียงราย	
682	นายหนู ต๊ะมา	11	59 ต.เชียงเคี่ยน อ.เทิง จ.เชียงราย	
683	นายสุพิน ทายะนา	11	54 ต.เชียงเคี่ยน อ.เทิง จ.เชียงราย	
684	นางดวงกา ต๊ะมา	11	62 ต.เชียงเคี่ยน อ.เทิง จ.เชียงราย	
685	นางเลียง ชวนน้ำอ้อม	11	68 ต.เชียงเคี่ยน อ.เทิง จ.เชียงราย	
686	นายตัน ฟองแก้ว	11	57 ต.เชียงเคี่ยน อ.เทิง จ.เชียงราย	
687	นายดวง แปงเรือน	11	5 ต.เชียงเคี่ยน อ.เทิง จ.เชียงราย	
688	นายบุญมา นันต๊ะสี	11	23 ต.เชียงเคี่ยน อ.เทิง จ.เชียงราย	
689	นายเนียม ตีบหน่อ	11	40 ต.เชียงเคี่ยน อ.เทิง จ.เชียงราย	
690	นางมา ฟองแก้ว	11	57 ต.เชียงเคี่ยน อ.เทิง จ.เชียงราย	
691	นางขันแก้ว ราชคม	11	49 ต.เชียงเคี่ยน อ.เทิง จ.เชียงราย	
692	นางศรีวัน อินต๊ะวงค์	11	1 ต.เชียงเคี่ยน อ.เทิง จ.เชียงราย	
693	นางเฮือน บุญนาวา	12	45 ต.เชียงเคี่ยน อ.เทิง จ.เชียงราย	
694	นายมูล ม้าवाल	12	50 ต.เชียงเคี่ยน อ.เทิง จ.เชียงราย	
695	นายเหล่า ไชยบุญเรือง	12	39 ต.เชียงเคี่ยน อ.เทิง จ.เชียงราย	
696	นายอุ่น เมืองใจ	12	63 ต.เชียงเคี่ยน อ.เทิง จ.เชียงราย	
697	นายตัน กันทะสา	12	91 ต.เชียงเคี่ยน อ.เทิง จ.เชียงราย	
698	นายซ้อน เมืองใจ	12	107 ต.เชียงเคี่ยน อ.เทิง จ.เชียงราย	
699	นายอุ๊ด กรมสร้อย	12	80 ต.เชียงเคี่ยน อ.เทิง จ.เชียงราย	
700	นางสม เมืองใจ	12	107 ต.เชียงเคี่ยน อ.เทิง จ.เชียงราย	

701	นายเลื่อน ลังกาเปี้ย	12	55 ต.เชียงเคี่ยน อ.เทิง จ.เชียงราย	
702	นางหุ้ย ขุนจันทร์	12	102 ต.เชียงเคี่ยน อ.เทิง จ.เชียงราย	
703	นายปิ่น พันธงาม	12	2 ต.เชียงเคี่ยน อ.เทิง จ.เชียงราย	
704	นางจันทร์ มั่งกุณา	12	13 ต.เชียงเคี่ยน อ.เทิง จ.เชียงราย	
705	นางบัวไร อินมาปัน	12	19 ต.เชียงเคี่ยน อ.เทิง จ.เชียงราย	
706	นางแปง กรมสร้อย	12	80 ต.เชียงเคี่ยน อ.เทิง จ.เชียงราย	
707	นายโล ลื่อน้อย	12	65 ต.เชียงเคี่ยน อ.เทิง จ.เชียงราย	
708	นางปิ่น เมืองใจ	12	63 ต.เชียงเคี่ยน อ.เทิง จ.เชียงราย	
709	นางเกียง ไชยบุญเรือง	12	83 ต.เชียงเคี่ยน อ.เทิง จ.เชียงราย	
710	นางสอ กาบแก้ว	12	84 ต.เชียงเคี่ยน อ.เทิง จ.เชียงราย	
711	นายสมศักดิ์ วงป้อมหล้า	12	64 ต.เชียงเคี่ยน อ.เทิง จ.เชียงราย	
712	นายศรี ใจเมือง	12	76 ต.เชียงเคี่ยน อ.เทิง จ.เชียงราย	
713	นางผัด ไชยบุญเรือง	12	15 ต.เชียงเคี่ยน อ.เทิง จ.เชียงราย	
714	นางเผย บุญหมั่น	12	96 ต.เชียงเคี่ยน อ.เทิง จ.เชียงราย	
715	นายมา บุญหมั่น	12	96 ต.เชียงเคี่ยน อ.เทิง จ.เชียงราย	
716	นางเถิง มะโนคำ	12	22 ต.เชียงเคี่ยน อ.เทิง จ.เชียงราย	
717	นายน้อย มะโนคำ	12	22 ต.เชียงเคี่ยน อ.เทิง จ.เชียงราย	
718	นายโรจน์ จันทร์หลง	12	68 ต.เชียงเคี่ยน อ.เทิง จ.เชียงราย	
719	นายดวงดี ไชยบุญเรือง	12	16 ต.เชียงเคี่ยน อ.เทิง จ.เชียงราย	
720	นางสุคำ กรมสร้อย	12	82 ต.เชียงเคี่ยน อ.เทิง จ.เชียงราย	
721	นายสง ผักก่าเขียว	12	37 ต.เชียงเคี่ยน อ.เทิง จ.เชียงราย	
722	นายอินทร์ พระคำลือ	12	85 ต.เชียงเคี่ยน อ.เทิง จ.เชียงราย	
723	นางใจ ใจน้อย	12	23 ต.เชียงเคี่ยน อ.เทิง จ.เชียงราย	
724	นางแผ่น วงป้อมหล้า	12	64 ต.เชียงเคี่ยน อ.เทิง จ.เชียงราย	
725	นางฟอง บัวเขียว	12	94 ต.เชียงเคี่ยน อ.เทิง จ.เชียงราย	
726	นางมา เลื่อมใส	12	40 ต.เชียงเคี่ยน อ.เทิง จ.เชียงราย	
727	นางออน กรมสร้อย	12	82 ต.เชียงเคี่ยน อ.เทิง จ.เชียงราย	

728	นางน้อย ผักก่าเขียว	12	37 ต.เชียงเคี่ยน อ.เทิง จ.เชียงราย	
729	นางคำมี ราชคม	12	6 ต.เชียงเคี่ยน อ.เทิง จ.เชียงราย	
730	นางกาบ ใจเมือง	12	76 ต.เชียงเคี่ยน อ.เทิง จ.เชียงราย	
731	นายน้อย หม่องแดง	12	28 ต.เชียงเคี่ยน อ.เทิง จ.เชียงราย	
732	นางแตง วรรณศรี	12	18 ต.เชียงเคี่ยน อ.เทิง จ.เชียงราย	
733	นายแก้ว ปวงรังษี	12	99 ต.เชียงเคี่ยน อ.เทิง จ.เชียงราย	
734	นางเพชรศรี ถาวละ	12	41 ต.เชียงเคี่ยน อ.เทิง จ.เชียงราย	
735	นายส่วน อินตะไชยวงศ์	12	14 ต.เชียงเคี่ยน อ.เทิง จ.เชียงราย	
736	นายอ้าย วรรณศรี	12	18 ต.เชียงเคี่ยน อ.เทิง จ.เชียงราย	
737	นายแก้วนา จักขุจันทร์	12	78 ต.เชียงเคี่ยน อ.เทิง จ.เชียงราย	
738	นางตา ไชยบุญเรือง	12	17 ต.เชียงเคี่ยน อ.เทิง จ.เชียงราย	
739	นายสง ปวงรังษี	12	71 ต.เชียงเคี่ยน อ.เทิง จ.เชียงราย	
740	นางไข วรรณศรี	12	2 ต.เชียงเคี่ยน อ.เทิง จ.เชียงราย	
741	นางมอญ ปวงรังษี	12	99 ต.เชียงเคี่ยน อ.เทิง จ.เชียงราย	
742	นายเสาร์ ยศบุรี	12	104 ต.เชียงเคี่ยน อ.เทิง จ.เชียงราย	
743	นายจันทร์ ใจวัง	12	49 ต.เชียงเคี่ยน อ.เทิง จ.เชียงราย	
744	นายเสนาะ วรรณศรี	12	3 ต.เชียงเคี่ยน อ.เทิง จ.เชียงราย	
745	นายศักดิ์ เมืองใจ	12	111 ต.เชียงเคี่ยน อ.เทิง จ.เชียงราย	
746	นางมาลา อินตะไชยวงศ์	12	14 ต.เชียงเคี่ยน อ.เทิง จ.เชียงราย	
747	นางหล้า กรมสร้อย	12	89 ต.เชียงเคี่ยน อ.เทิง จ.เชียงราย	
748	นางสาวสม สายเลาคำ	12	34 ต.เชียงเคี่ยน อ.เทิง จ.เชียงราย	

คนพิการ

ลำดับ ที่	ชื่อ-สกุล	หมู่ที่	ที่อยู่	หมายเหตุ
1	นางผัด เชียงทา	1	161 ต.เชียงเคี่ยน อ.เทิง จ.เชียงราย	
2	นายรงค์คำ จิโนเป็ง	1	96 ต.เชียงเคี่ยน อ.เทิง จ.เชียงราย	
3	นายขุน หน่อแหวน	1	48 ต.เชียงเคี่ยน อ.เทิง จ.เชียงราย	

4	นางบัวคำ ผาบไชย	1	139 ต.เชียงเคี่ยน อ.เทิง จ.เชียงราย	
5	ด.ญ.อนัญญา ศรีคำสุข	1	56 ต.เชียงเคี่ยน อ.เทิง จ.เชียงราย	
6	เด็กชายสุทธิพงษ์ ใจวงศ์	1	135/1 ต.เชียงเคี่ยน อ.เทิง จ.เชียงราย	
7	นายวีระพงศ์ แสนวงศ์ไชยยา	1	49/1 ต.เชียงเคี่ยน อ.เทิง จ.เชียงราย	
8	นางสาวเพียร อินชน	1	85 ต.เชียงเคี่ยน อ.เทิง จ.เชียงราย	
9	นางหม่อม ผาบไชย	1	45 ต.เชียงเคี่ยน อ.เทิง จ.เชียงราย	
10	นางหมาย นวนรัตน์	2	26 ต.เชียงเคี่ยน อ.เทิง จ.เชียงราย	
11	นายอ่อนแก้ว สายามา	2	86 ต.เชียงเคี่ยน อ.เทิง จ.เชียงราย	
12	นางบัวลัย อุดจ๊ะ	2	30 ต.เชียงเคี่ยน อ.เทิง จ.เชียงราย	
13	นางจันทร์ รินอ้าย	2	84 ต.เชียงเคี่ยน อ.เทิง จ.เชียงราย	
14	นายบุญเรือง ไชยบุญเรือง	2	27 ต.เชียงเคี่ยน อ.เทิง จ.เชียงราย	
15	นางหลั่น เขตสุวรรณ	2	37 ต.เชียงเคี่ยน อ.เทิง จ.เชียงราย	
16	นางไผ่ ลังกาเปี้ย	2	19 ต.เชียงเคี่ยน อ.เทิง จ.เชียงราย	
17	นายส่วย ไชยบุญเรือง	2	33 ต.เชียงเคี่ยน อ.เทิง จ.เชียงราย	
18	นางดา ได้คำหล้า	2	76 ต.เชียงเคี่ยน อ.เทิง จ.เชียงราย	
19	นางทอง อินเพย	2	6 ต.เชียงเคี่ยน อ.เทิง จ.เชียงราย	
20	นายป้อม อินเพย	2	6 ต.เชียงเคี่ยน อ.เทิง จ.เชียงราย	
21	นางอัมวรรณ อินตะนิล	2	43 ต.เชียงเคี่ยน อ.เทิง จ.เชียงราย	
22	นายแก้วเมือง สายามา	2	86 ต.เชียงเคี่ยน อ.เทิง จ.เชียงราย	
23	นางคำ สายามา	2	86 ต.เชียงเคี่ยน อ.เทิง จ.เชียงราย	
24	นางตุ่น เทพผง	2	43 ต.เชียงเคี่ยน อ.เทิง จ.เชียงราย	
25	นางจันทร์สม มัชวาล	2	74 ต.เชียงเคี่ยน อ.เทิง จ.เชียงราย	
26	น.ส.จันทร์พร นรรัตน์	2	76 ต.เชียงเคี่ยน อ.เทิง จ.เชียงราย	
27	นายสมคิด กิติมา	2	7 ต.เชียงเคี่ยน อ.เทิง จ.เชียงราย	
28	นายรัตน์ ทะสีใจ	3	38 ต.เชียงเคี่ยน อ.เทิง จ.เชียงราย	
29	นางแก้ว จันทะนาเขต	3	64 ต.เชียงเคี่ยน อ.เทิง จ.เชียงราย	
30	นายจันทร์ นันตะสี	3	11 ต.เชียงเคี่ยน อ.เทิง จ.เชียงราย	

31	นายเฉลิมชัย จันทรงษ์	3	53 ต.เชียงเคี่ยน อ.เทิง จ.เชียงราย	
32	นายเฉลิมศักดิ์ จันทรงษ์	3	53 ต.เชียงเคี่ยน อ.เทิง จ.เชียงราย	
33	นายบุญฤทธิ์ จันทรสงคราม	3	79 ต.เชียงเคี่ยน อ.เทิง จ.เชียงราย	
34	นายนวล ราชคม	3	74 ต.เชียงเคี่ยน อ.เทิง จ.เชียงราย	
35	ด.ญ.บงกช ทะสีใจ	3	38 ต.เชียงเคี่ยน อ.เทิง จ.เชียงราย	
36	นางสาวพันธิตรา ยาวีเลิศ	3	57 ต.เชียงเคี่ยน อ.เทิง จ.เชียงราย	
37	นางสาวคำเพย สุก้อน	3	9848 ต.เชียงเคี่ยน อ.เทิง จ.เชียงราย	
38	นางยอด ราชคม	3	48 ต.เชียงเคี่ยน อ.เทิง จ.เชียงราย	
39	นางทิม เชื้อเมืองพาน	4	63 ต.เชียงเคี่ยน อ.เทิง จ.เชียงราย	
40	นายบุญถือ โปธิสาร	4	109 ต.เชียงเคี่ยน อ.เทิง จ.เชียงราย	
41	นายตีบ ม้าवाल	4	77 ต.เชียงเคี่ยน อ.เทิง จ.เชียงราย	
42	นางเบิ่ง กิตติมา	4	55 ต.เชียงเคี่ยน อ.เทิง จ.เชียงราย	
43	นางเต๋อม วงศ์ไชย	4	61 ต.เชียงเคี่ยน อ.เทิง จ.เชียงราย	
44	นายปา เชื้อเมืองพาน	4	68 ต.เชียงเคี่ยน อ.เทิง จ.เชียงราย	
45	นายสวย กาชัย	4	90 ต.เชียงเคี่ยน อ.เทิง จ.เชียงราย	
46	นางขัน กิตติมา	4	55 ต.เชียงเคี่ยน อ.เทิง จ.เชียงราย	
47	นางสาวรัตนา เชื้อเมืองพาน	4	80 ต.เชียงเคี่ยน อ.เทิง จ.เชียงราย	
48	นางผัด มาพา	4	88 ต.เชียงเคี่ยน อ.เทิง จ.เชียงราย	
49	นายตนุ โสวรรณะ	4	91 ต.เชียงเคี่ยน อ.เทิง จ.เชียงราย	
50	นางขันแก้ว เชื้อเมืองพาน	4	15 ต.เชียงเคี่ยน อ.เทิง จ.เชียงราย	
51	นายอุบ ราชคม	4	17 ต.เชียงเคี่ยน อ.เทิง จ.เชียงราย	
52	นางสุนีย์ ราชสีมา	5	93 ต.เชียงเคี่ยน อ.เทิง จ.เชียงราย	
53	พระด้อย อรุสาโร	5	205 ต.เชียงเคี่ยน อ.เทิง จ.เชียงราย	
54	นางหลั่น นวลมา	5	71 ต.เชียงเคี่ยน อ.เทิง จ.เชียงราย	
55	นายวงศ์ ใจวงศ์	5	3 ต.เชียงเคี่ยน อ.เทิง จ.เชียงราย	
56	นายหล้า ชุ่มมงคล	5	76/1 ต.เชียงเคี่ยน อ.เทิง จ.เชียงราย	
57	นายตัน ใจคำ	5	55 ต.เชียงเคี่ยน อ.เทิง จ.เชียงราย	

58	นายยอด เชื้อเมืองพาน	5	5 ต.เชียงเคี่ยน อ.เทิง จ.เชียงราย	
59	นายยืน เทพธรรม	5	54 ต.เชียงเคี่ยน อ.เทิง จ.เชียงราย	
60	นางสาวพรรณิ รามเนตร	5	61 ต.เชียงเคี่ยน อ.เทิง จ.เชียงราย	
61	นางสาวน้อย คงจันทร์	5	110 ต.เชียงเคี่ยน อ.เทิง จ.เชียงราย	
62	นายดิเรก นิลแล้ง	5	62 ต.เชียงเคี่ยน อ.เทิง จ.เชียงราย	
63	นายบุญทา ใจคำ	5	61 ต.เชียงเคี่ยน อ.เทิง จ.เชียงราย	
64	นางสาวอ้น พิจะดี	5	57 ต.เชียงเคี่ยน อ.เทิง จ.เชียงราย	
65	นางฟอง ทวีทรัพย์	5	67 ต.เชียงเคี่ยน อ.เทิง จ.เชียงราย	
66	นางคำปัน ศรีคำ	5	15 ต.เชียงเคี่ยน อ.เทิง จ.เชียงราย	
67	นางเชียว มหามิตร	5	70 ต.เชียงเคี่ยน อ.เทิง จ.เชียงราย	
68	นายสมพร นวลมา	5	71 ต.เชียงเคี่ยน อ.เทิง จ.เชียงราย	
69	นางเงิน ผาบไชย	5	95 ต.เชียงเคี่ยน อ.เทิง จ.เชียงราย	
70	นางแก้ว ทวีทรัพย์	5	114 ต.เชียงเคี่ยน อ.เทิง จ.เชียงราย	
71	นายอิน พองสมุทร	5	45 ต.เชียงเคี่ยน อ.เทิง จ.เชียงราย	
72	เด็กชายภานุพงษ์ เกตุกลม	5	51 ต.เชียงเคี่ยน อ.เทิง จ.เชียงราย	
73	นายสงกรานต์ แซ่ต๋อ	5	42/1 ต.เชียงเคี่ยน อ.เทิง จ.เชียงราย	
74	นายนิด ใจคำ	5	87 ต.เชียงเคี่ยน อ.เทิง จ.เชียงราย	
75	นางบัวคำ บุญมี	6	24 ต.เชียงเคี่ยน อ.เทิง จ.เชียงราย	
76	นายแก้ว ธาวงศ์	6	14 ต.เชียงเคี่ยน อ.เทิง จ.เชียงราย	
77	นายแก้ว พรหมรินทร์	7	52 ต.เชียงเคี่ยน อ.เทิง จ.เชียงราย	
78	นางใส อินเพย	7	16 ต.เชียงเคี่ยน อ.เทิง จ.เชียงราย	
79	นางสมพร เทพธรรม	7	2/1 ต.เชียงเคี่ยน อ.เทิง จ.เชียงราย	
80	นายผัดดี ศรีรัตน์	7	51 ต.เชียงเคี่ยน อ.เทิง จ.เชียงราย	
81	นายที สุก้อน	7	25 ต.เชียงเคี่ยน อ.เทิง จ.เชียงราย	
82	นางสุข ทะลือชัย	8	13 ต.เชียงเคี่ยน อ.เทิง จ.เชียงราย	
83	นางบัวไข ธิสรณ์	8	1 ต.เชียงเคี่ยน อ.เทิง จ.เชียงราย	
84	นายแก้ว คำอ้าย	8	83 ต.เชียงเคี่ยน อ.เทิง จ.เชียงราย	

85	นางเป็ง อุตมา	8	30 ต.เชียงใหม่ อ.เทิง จ.เชียงราย	
86	ด.ช.ชัชฌพงษ์ ทะลือชัย	8	82 ต.เชียงใหม่ อ.เทิง จ.เชียงราย	
87	นางสาวจิราวรรณ รักษาราษฎร์	8	52 ต.เชียงใหม่ อ.เทิง จ.เชียงราย	
88	นายปริญญา จันตะนาเขต	8	50 ต.เชียงใหม่ อ.เทิง จ.เชียงราย	
89	นายเอ ธิสอน	8	21ต.เชียงใหม่ อ.เทิง จ.เชียงราย	
90	นางปัด ปันดีบ	8	65 ต.เชียงใหม่ อ.เทิง จ.เชียงราย	
91	นางแอ้ย ดีบหน่อ	8	76 ต.เชียงใหม่ อ.เทิง จ.เชียงราย	
92	นายสมจิตร สักลอ	8	26 ต.เชียงใหม่ อ.เทิง จ.เชียงราย	
93	นายกรกช วัฒนา	8	115 ต.เชียงใหม่ อ.เทิง จ.เชียงราย	
94	นางสาวสุนิสา แก้วมูล	8	73 ต.เชียงใหม่ อ.เทิง จ.เชียงราย	
95	นางสาววรรณมา ดีบหน่อ	8	88 ต.เชียงใหม่ อ.เทิง จ.เชียงราย	
96	นางสาวอ่อนแก้ว ดีบหน่อ	8	148 ต.เชียงใหม่ อ.เทิง จ.เชียงราย	
97	นายอินตา พระศิริ	8	8 ต.เชียงใหม่ อ.เทิง จ.เชียงราย	
98	นางอมรา ภิลาศรี	8	28 ต.เชียงใหม่ อ.เทิง จ.เชียงราย	
99	นายเสาร์ ดิยะณะ	8	23 ต.เชียงใหม่ อ.เทิง จ.เชียงราย	
100	นางแสงหล้า พระศิริ	8	10 ต.เชียงใหม่ อ.เทิง จ.เชียงราย	
101	เด็กหญิงปภาวรินทร์ คำโต	9	66/1 ต.เชียงใหม่ อ.เทิง จ.เชียงราย	
102	นางแพง ปัญญาสัน	9	33 ต.เชียงใหม่ อ.เทิง จ.เชียงราย	
103	นายคำ อุดใจ	9	20 ต.เชียงใหม่ อ.เทิง จ.เชียงราย	
104	นางแสงหล้า พรหมกลีกรณ์	9	120 ต.เชียงใหม่ อ.เทิง จ.เชียงราย	
105	นายศุภร์ สีสุวรรณ	9	88/1 ต.เชียงใหม่ อ.เทิง จ.เชียงราย	
106	นายเลิศ ชัยรัตน์โชติญาณ	9	30 ต.เชียงใหม่ อ.เทิง จ.เชียงราย	
107	นาง ราตรี เชื้อเมืองพาน	9	13 ต.เชียงใหม่ อ.เทิง จ.เชียงราย	
108	นายสังเวียน สถานทิพย์	9	59 ต.เชียงใหม่ อ.เทิง จ.เชียงราย	
109	นายหล้า นรรัตน์	9	109 ต.เชียงใหม่ อ.เทิง จ.เชียงราย	
110	นางสาวพรวิภา สระทองบัง	9	106 ต.เชียงใหม่ อ.เทิง จ.เชียงราย	
111	นางสาวกนกพร เทียนดี	9	36 ต.เชียงใหม่ อ.เทิง จ.เชียงราย	

112	นางแก้ว วงศ์สง	9	82/1 ต.เชียงเคี่ยน อ.เทิง จ.เชียงราย	
113	นายอินทร์ จันตะนาเขต	10	2 ต.เชียงเคี่ยน อ.เทิง จ.เชียงราย	
114	นางอินทร์ ทะนะสิทธิ์	10	47 ต.เชียงเคี่ยน อ.เทิง จ.เชียงราย	
115	นายสุทัต ไชยลังกา	10	148 ต.เชียงเคี่ยน อ.เทิง จ.เชียงราย	
116	นายจันท์คำ ขาวฟอง	10	12 ต.เชียงเคี่ยน อ.เทิง จ.เชียงราย	
117	นายแสน วงศ์สง	10	19 ต.เชียงเคี่ยน อ.เทิง จ.เชียงราย	
118	นายพิภพ พระศิริ	10	114 ต.เชียงเคี่ยน อ.เทิง จ.เชียงราย	
119	นางปราณี อุ่นเรือน	10	40 ต.เชียงเคี่ยน อ.เทิง จ.เชียงราย	
120	นายสุภาพ เพียรศิลป์	10	88 ต.เชียงเคี่ยน อ.เทิง จ.เชียงราย	
121	นายคำจันท์ ขาวฟอง	10	44 ต.เชียงเคี่ยน อ.เทิง จ.เชียงราย	
122	นายคำรณ วรรณเพ็ญศรี	10	5 ต.เชียงเคี่ยน อ.เทิง จ.เชียงราย	
123	นางกรม วงศ์สง	10	17 ต.เชียงเคี่ยน อ.เทิง จ.เชียงราย	
124	นางอ่อน ชันทะวงค์	10	18 ต.เชียงเคี่ยน อ.เทิง จ.เชียงราย	
125	นายเป็ง อินตะอดทน	10	28 ต.เชียงเคี่ยน อ.เทิง จ.เชียงราย	
126	นายเกรียงไกร ไชยชุมศักดิ์	10	92 ต.เชียงเคี่ยน อ.เทิง จ.เชียงราย	
127	นายนอตร์ วงศ์สง	10	17 ต.เชียงเคี่ยน อ.เทิง จ.เชียงราย	
128	นายมัน ยะอินตะ	10	101 ต.เชียงเคี่ยน อ.เทิง จ.เชียงราย	
129	นางสาวประมวล ผาบไชย	10	9 ต.เชียงเคี่ยน อ.เทิง จ.เชียงราย	
130	นายเอี่ยม หน่อแหวน	10	27 ต.เชียงเคี่ยน อ.เทิง จ.เชียงราย	
131	นายแสวง จันทาพูน	10	11 ต.เชียงเคี่ยน อ.เทิง จ.เชียงราย	
132	นางสาวรัชนี ตีบหน่อ	11	41 ต.เชียงเคี่ยน อ.เทิง จ.เชียงราย	
133	นางตาล ใจวงค์	11	28 ต.เชียงเคี่ยน อ.เทิง จ.เชียงราย	
134	นายก่อ ตีบหน่อ	11	27 ต.เชียงเคี่ยน อ.เทิง จ.เชียงราย	
135	ด.ญ.พิมรภัทร์ ต้าวตีบ	11	2 ต.เชียงเคี่ยน อ.เทิง จ.เชียงราย	
136	นาง ถนอม แก้วนี้ะ	11	24 ต.เชียงเคี่ยน อ.เทิง จ.เชียงราย	
137	นางหลง วงศ์สง	11	4 ต.เชียงเคี่ยน อ.เทิง จ.เชียงราย	
138	นายตม อุดแก้ว	11	32 ต.เชียงเคี่ยน อ.เทิง จ.เชียงราย	

139	นายเภา ตี๋หน่อ	11	21 ต.เชียงเคี่ยน อ.เทิง จ.เชียงราย	
140	นายนิชน ราชคม	11	49 ต.เชียงเคี่ยน อ.เทิง จ.เชียงราย	
141	น.ส.พรทิพย์ พรหมมา	11	3 ต.เชียงเคี่ยน อ.เทิง จ.เชียงราย	
142	นายหมาย ต๊ะมา	11	86 ต.เชียงเคี่ยน อ.เทิง จ.เชียงราย	
143	นางมาลี ใจกุล	11	16 ต.เชียงเคี่ยน อ.เทิง จ.เชียงราย	
144	นายบุญมา นันต๊ะสี	11	23 ต.เชียงเคี่ยน อ.เทิง จ.เชียงราย	
145	นายเลื่อน ลังกาเปี้ย	12	55 ต.เชียงเคี่ยน อ.เทิง จ.เชียงราย	
146	นายสิทธิชัย เมืองใจ	12	92 ต.เชียงเคี่ยน อ.เทิง จ.เชียงราย	
147	นางสาวบัวผัด เมืองใจ	12	92 ต.เชียงเคี่ยน อ.เทิง จ.เชียงราย	
148	นางเพชรศรี ถาวละ	12	41 ต.เชียงเคี่ยน อ.เทิง จ.เชียงราย	
149	นางหุ้ย ขุนจันทร์	12	102 ต.เชียงเคี่ยน อ.เทิง จ.เชียงราย	
150	นางพวงผกา อุ่นเป็ง	12	85/1 ต.เชียงเคี่ยน อ.เทิง จ.เชียงราย	
151	นายพงศ์คณัย ปู่สามสาย	12	38 ต.เชียงเคี่ยน อ.เทิง จ.เชียงราย	
152	นางออน กรมสร้อย	12	82 ต.เชียงเคี่ยน อ.เทิง จ.เชียงราย	
153	นายประจวบ มัชวาล	12	67 ต.เชียงเคี่ยน อ.เทิง จ.เชียงราย	
154	นางไพรวลัย วรรณศรี	12	3 ต.เชียงเคี่ยน อ.เทิง จ.เชียงราย	
155	นายโล ลื่อน้อย	12	65 ต.เชียงเคี่ยน อ.เทิง จ.เชียงราย	

สตรีมีครรภ์

ลำดับ	ชื่อ-สกุล	หมู่ที่	ที่อยู่	หมายเหตุ
1	นางสาวพัชราภรณ์ ขจรภพ	2	53 ต.เชียงเคี่ยน อ.เทิง จ.เชียงราย	
2	นางสาวดวงพร ปิ่นแก้ว	9	74 ต.เชียงเคี่ยน อ.เทิง จ.เชียงราย	

**ภาคผนวก รุ บัญชีศูนย์พักพิงชั่วคราวหลัก/สำรอง
บัญชีศูนย์พักพิงชั่วคราวหลัก**

ลำดับที่	ชื่อสถานที่	สถานที่ตั้ง	รองรับผู้อพยพ ได้จำนวน (คน)	ชื่อผู้ประกอบการ	โทรศัพท์ติดต่อ	สิ่งสาธารณูปโภคที่มีอยู่			
						ไฟฟ้า	ประปา	ห้อง สุขา (ห้อง)	อื่นๆ
1	โรงเรียนบ้านเชียง เคียน(คณา ราษฎร์บำรุง)	เลขที่ 3 หมู่ที่ 1 ถนนเชียงราย-เทิง บ้านเชียง เคียน ตำบลเชียงเคียน อำเภอเทิง จังหวัด เชียงราย 57230	1,000	ผอ.โรงเรียนบ้านเชียง เคียน(คณาราษฎร์บำรุง)	053-179054	✓	✓	✓	
2	โรงเรียนบ้านสัน ชุม (สหราษฎร์ บำรุง)	หมู่ที่ 2 บ้านสันชุม ตำบลเชียงเคียน อำเภอ เทิง จังหวัดเชียงราย 57230	1,500	ผอ.โรงเรียนบ้านสันชุม (สหราษฎร์บำรุง)	095-5957898	✓	✓	✓	
3	โรงเรียนบ้านก้อ	หมู่ 3 บ้านก้อ ตำบลเชียงเคียน อำเภอเทิง จังหวัดเชียงราย รหัสไปรษณีย์ : 57230	600	ผอ.โรงเรียนบ้านก้อ		✓	✓	✓	
4	ศูนย์กศน.ตำบล เชียงเคียน	หมู่ที่ 4 บ้านสันบุญเลย ตำบลเชียงเคียน อำเภอเทิง จังหวัดเชียงราย 57230	800	ผอ. ศูนย์กศน.ตำบล เชียงเคียน		✓	✓	✓	
5	วัดไชยผาบ	หมู่ 1 ตำบลเชียงเคียน อำเภอเทิง จังหวัด เชียงราย 57230	800	ผู้ใหญ่บ้านเชียงเคียน		✓	✓	✓	
6	วัดสารภี	เลขที่ 38 หมู่ที่ 5 บ้านสารภี ตำบลเชียง เคียน อำเภอ เเทิง จังหวัดเชียงราย 57230	500	ผู้ใหญ่บ้านสารภี		✓	✓	✓	
7	วัดต้นก้อ	หมู่ที่ 3 ตำบลเชียงเคียน อำเภอเทิง จังหวัด เชียงราย 57230	300	ผู้ใหญ่บ้านก้อ		✓	✓	✓	

ภาคผนวก ก-1 แผนผังการติดต่อสื่อสารและข่ายวิทยุสื่อสาร
เครือข่ายวิทยุสื่อสารของหน่วยงานต่างๆ ในอำเภอเทิง

ลำดับที่	ชื่อหน่วยงาน	นามเรียกขาน	ความถี่วิทยุ	โทรศัพท์	โทรสาร
1	ทต.เชียงเคี่ยน	มกรา	155.700	0-5391-8086	0-5391-8086
2	อบต.แม่ลอย	กุมภาพันธ์	155.700	0-5317-8570	0-5317-8570
3	อบต.ศรีดอนไชย	มีนา	155.700	0-5317-8076	0-5317-8076
4	อบต.หนองแรด	เมษา	155.700	0-5395-4461	0-5395-4461
5	อบต.ปล้อง	พฤษภาคม	155.700	0-5395-4150	0-5395-4150
6	ทต.จ้าว	มิถุนา	155.700	0-5316-0771	0-5316-0771
7	ทต.สันทรายงาม	กรกฎา	155.700	0-5318-8059	0-5318-8059
8	อบต.เวียง	สิงหา	155.700	0-5379-5691	0-5379-5691
9	ทต.ทงาว	กันยา	155.700	0-5369-6333	0-5369-6333
10	อบต.ตับเต่า	ตุลา	155.700	0-5316-0743	0-5316-0743
11	ทต.เวียงเทิง	คองคา	155.700	0-5379-5321	0-5379-5321
12	ทต.บ้านปล้อง	ธารา	155.700	0-5395-4278	0-5395-4278
13	สภ.เทิง	เทิง	152.850	0-5379-5405	0-5379-5405
14	อำเภอเทิง	ราชสีห์	155.700	0-5379-5345	0-5379-5345



ผังสื่อสารในการป้องกันและบรรเทาสาธารณภัย เทศบาลตำบลเชียง

ภาคผนวก ท-2 หมายเลขโทรศัพท์ฉุกเฉิน

หน่วยงาน	หมายเลขโทรศัพท์
กองอำนวยการป้องกันและบรรเทาสาธารณภัย เทศบาลตำบลเชียงเคี่ยน	0-5391-8086
กองอำนวยการป้องกันและบรรเทาสาธารณภัยอำเภอเทิง	0-5379-5645
โรงพยาบาลเทิง	0-5395-4403 หรือ 1669
สถานีตำรวจภูธรเทิง	0-5379-5405 หรือ 191
การไฟฟ้าภูมิภาค	0-5379-5259 หรือ 1129

ภาคผนวก ๓ : แบบคำสั่งต่างๆ



คำสั่งกองอำนวยการป้องกันและบรรเทาสาธารณภัยเทศบาลตำบลเชียงเคี่ยน
เรื่อง การจัดตั้งกองอำนวยการป้องกันและบรรเทาสาธารณภัยเทศบาลตำบลเชียงเคี่ยน

อาศัยอำนาจตามพระราชบัญญัติป้องกันและบรรเทาสาธารณภัย พ.ศ. 2550 มาตรา 15 และแผนการป้องกันและบรรเทาสาธารณภัยแห่งชาติ พ.ศ. 2558 บทที่ 3 หลักการจัดการความเสี่ยงจากสาธารณภัย ข้อ 3.2.2 ระดับปฏิบัติการ (6) (กรณีเมืองพัทยา) (7) (กรณีเทศบาล) (8) (กรณีองค์การบริหารส่วนตำบล) (เลือกอย่างใดอย่างหนึ่ง) ที่กำหนดให้มีการจัดตั้งกองอำนวยการป้องกันและบรรเทาสาธารณภัยเมืองพัทยา/เทศบาล/องค์การบริหารส่วนตำบล โดยมีองค์ประกอบและอำนาจหน้าที่ ดังนี้

- | | |
|---|-------------------------|
| 1. นายกเทศมนตรีตำบลเชียงเคี่ยน | ผู้อำนวยการ |
| 2. ปลัดเทศบาลตำบลเชียงเคี่ยน | รองผู้อำนวยการ |
| 3. รองนายกเทศมนตรีตำบลเชียงเคี่ยน | กรรมการ |
| 4. ผู้กำกับการสถานีตำรวจภูธรเทิง | กรรมการ |
| 5. ผู้แทนฝ่ายทหารในเขตพื้นที่ตำบลเชียงเคี่ยน | กรรมการ |
| 6. กำนันตำบลเชียงเคี่ยน | กรรมการ |
| 7. ผู้ใหญ่บ้านทุกหมู่บ้าน | กรรมการ |
| 8. ผู้อำนวยการโรงพยาบาลส่งเสริมสุขภาพตำบลเชียงเคี่ยน | กรรมการ |
| 9. ผู้แทนหน่วยงานภาครัฐในพื้นที่ตำบลเชียงเคี่ยน | กรรมการ |
| 10. ผู้แทนสถานศึกษาในพื้นที่ตำบลเชียงเคี่ยน | กรรมการ |
| 11. ผู้แทนองค์การสาธารณกุศลในพื้นที่ตำบลเชียงเคี่ยน | กรรมการ |
| 12. หัวหน้าฝ่ายทุกฝ่ายของตำบลเชียงเคี่ยน | กรรมการ |
| 13. หัวหน้าฝ่ายป้องกันและบรรเทาสาธารณภัยเทศบาลตำบลเชียงเคี่ยน | กรรมการ
และเลขานุการ |

หมายเหตุ อาจปรับเปลี่ยนและเปลี่ยนแปลงกรรมการได้ตามที่ผู้บริหารองค์กรปกครองส่วนท้องถิ่นเห็นสมควร

อำนาจหน้าที่

- จัดทำแผนปฏิบัติการในการป้องกันและบรรเทาสาธารณภัยเทศบาลตำบลเชียงเคี่ยน และแผนเผชิญเหตุเทศบาลตำบลเชียงเคี่ยน เพื่ออำนวยการ ประสานงาน และปฏิบัติการป้องกันและบรรเทาสาธารณภัยของเทศบาลตำบลเชียงเคี่ยน
- กำหนดแนวทางปฏิบัติเพื่อลดความเสี่ยงจากสาธารณภัย การเตรียมพร้อมรับมือกับสาธารณภัย และการฟื้นฟูของกองอำนวยการป้องกันและบรรเทาสาธารณภัยเทศบาลตำบลเชียงเคี่ยน
- เฝ้าระวัง ติดตาม ประเมิน และวิเคราะห์สถานการณ์สาธารณภัย เมื่อเกิดหรือคาดว่าจะเกิดสาธารณภัยขึ้นในเขตพื้นที่ ให้เสนอผู้อำนวยการท้องถิ่นจัดตั้งศูนย์ปฏิบัติการฉุกเฉินเทศบาลตำบลเชียงเคี่ยนเพื่อจัดการสาธารณภัย ที่เกิดขึ้น

4. สนับสนุนการป้องกันและบรรเทาสาธารณภัยให้เทศบาลตำบลเชียงเคี่ยน ซึ่งมีพื้นที่ติดต่อหรือใกล้เคียง หรือเขตพื้นที่อื่นเมื่อได้รับการร้องขอ

5. รวบรวมและจัดทำคลังข้อมูลทรัพยากรในการป้องกันและบรรเทาสาธารณภัยในพื้นที่เทศบาลตำบลเชียงเคี่ยน

6. ปฏิบัติหน้าที่อื่นใดตามที่นายอำเภอเทิง หรือกองอำนาจการป้องกันและบรรเทาสาธารณภัยอำเภอเทิง และผู้ว่าราชการจังหวัดเชียงราย หรือกองอำนาจการป้องกันและบรรเทาสาธารณภัยจังหวัดเชียงราย มอบหมาย

ทั้งนี้ ตั้งแต่บัดนี้เป็นต้นไป

สั่ง ณ วันที่ 29 เดือน สิงหาคม พ.ศ. 2566



(นายบุญมี ใจอ้าย)

นายกเทศมนตรีตำบลเชียงเคี่ยน

ผู้อำนวยการท้องถิ่น



คำสั่งเทศบาลตำบลเชียงใหม่

ที่ 608/2566

เรื่อง แต่งตั้งคณะกรรมการการจัดทำแผนปฏิบัติการในการป้องกันและบรรเทาสาธารณภัย
ของเทศบาลตำบลเชียงใหม่ พ.ศ. 2566

ด้วยพระราชบัญญัติป้องกันและบรรเทาสาธารณภัย พ.ศ. 2550 มาตรา 16 (4) แผนการ ป้องกันและบรรเทาสาธารณภัยจังหวัด กำหนดให้มีแผนปฏิบัติการในการป้องกันและบรรเทา สาธารณภัย ขององค์กรปกครองส่วนท้องถิ่น และแผนการป้องกันและบรรเทาสาธารณภัยแห่งชาติ พ.ศ. 2558 ข้อ 3.2 กลไกการจัดการความเสี่ยงจากสาธารณภัย ข้อ 3.2.2 (3) (4) ให้กองอำนวยการป้องกัน และบรรเทาสาธารณภัยเทศบาล (กอปท.ต.) จัดทำแผนปฏิบัติการในการป้องกันและบรรเทา สาธารณภัยขององค์กรปกครองส่วนท้องถิ่น ให้สอดคล้องกับแผนการป้องกันและบรรเทาสาธารณภัยจังหวัด และแผนการป้องกันและบรรเทาสาธารณภัยอำเภอ ดังนั้น เพื่อให้การจัดทำแผนปฏิบัติการในการป้องกัน และบรรเทาสาธารณภัยของเทศบาลตำบลเชียงใหม่เป็นไปด้วยความเรียบร้อย จึงแต่งตั้งคณะกรรมการและ คณะกรรมการดังนี้

1. คณะทำงานจัดทำร่างแผนปฏิบัติการในการป้องกันและบรรเทาสาธารณภัยของเทศบาล ตำบลเชียงใหม่ พ.ศ.2566

- | | | |
|---------------------------------|---|-----------------------------------|
| 1. นายบุญมี ใจอ้าย | ตำแหน่ง นายกเทศมนตรีตำบลเชียงใหม่ | ประธานคณะกรรมการ |
| 2. นายกิตติพงษ์ โยนิจ | ตำแหน่ง ปลัดเทศบาลตำบลเชียงใหม่ | คณะกรรมการ |
| 3. นางสาวอาทิตย์ยา วราห์วีโรจน์ | ตำแหน่ง รองปลัดเทศบาลตำบลเชียงใหม่ | คณะกรรมการ |
| 4. นายณภัทรศกร เรืองฤทธิ์ | ตำแหน่ง นายช่างโยธาชำนาญงาน รก.ผอ.กองช่าง | คณะกรรมการ |
| 5. นางปัทมา พาระคุณ | ตำแหน่ง ผอ.กองการศึกษา | คณะกรรมการ |
| 6. นางสาวฐิติภรณ์ ดูแก้ว | ตำแหน่ง หัวหน้าสำนักปลัดเทศบาล | คณะกรรมการ |
| 7. นางพรทนา สมฤทธิ์ | ตำแหน่ง ผอ.กองคลัง | คณะกรรมการ |
| 8. นางสาวอาทิตย์ยา วราห์วีโรจน์ | ตำแหน่ง รองปลัดเทศบาลตำบลเชียงใหม่ | ร.ก.ผอ.กองสาธารณสุขและสิ่งแวดล้อม |
| 9. จำสืบเอกสุภพล พันธุ์แก่น | ตำแหน่ง จพง.ป้องกันฯปฏิบัติงาน | คณะกรรมการและเลขาฯ |

มีหน้าที่ จัดทำร่างแผนปฏิบัติการในการป้องกันและบรรเทาสาธารณภัยขององค์กรปกครองส่วน ท้องถิ่นให้สอดคล้องกับแผนการป้องกันและบรรเทาสาธารณภัยจังหวัด และแผนการป้องกันและบรรเทา สาธารณภัยอำเภอ เสนอคณะกรรมการจัดทำแผนปฏิบัติการในการป้องกันและบรรเทาสาธารณภัยของ เทศบาลตำบลเชียงใหม่ เพื่อให้ความเห็นชอบ

2. คณะกรรมการจัดทำแผนปฏิบัติการในการป้องกันและบรรเทาสาธารณภัยของเทศบาล
ตำบลเชียงเคี่ยน พ.ศ.2566

- | | | |
|---------------------------------|--------------------------------------|------------------------|
| 1. นายบุญมี ใจอ้าย | ตำแหน่ง นายกเทศมนตรีตำบลเชียงเคี่ยน | ประธานคณะกรรมการ |
| 2. นายกิตติพงษ์ โยนิจ | ตำแหน่ง ปลัดเทศบาลตำบลเชียงเคี่ยน | คณะกรรมการ |
| 3. นางสาวอาทิตย์ยา วราห์วิโรจน์ | ตำแหน่ง รองปลัดเทศบาลตำบลเชียงเคี่ยน | คณะกรรมการ |
| 4. นางสาวฐิตาภรณ์ ดุแก้ว | ตำแหน่ง หัวหน้าสำนักปลัดเทศบาล | คณะกรรมการ |
| 5. จำสิบเอกศุภพล พันธุ์แก่น | ตำแหน่ง จพง.ป้องกันฯปฏิบัติงาน | คณะกรรมการและเลขานุการ |

มีหน้าที่ จัดทำแผนปฏิบัติการในการป้องกันและบรรเทาสาธารณภัยขององค์กรปกครองส่วน
ท้องถิ่นให้สอดคล้องกับแผนการป้องกันและบรรเทาสาธารณภัยจังหวัด และแผนการป้องกันและบรรเทา
สาธารณภัยอำเภอ เพื่อพิจารณาให้ความเห็นชอบ

ทั้งนี้ ตั้งแต่บัดนี้เป็นต้นไป

สั่ง ณ วันที่ 29 เดือน สิงหาคม พ.ศ. 2566

(นายบุญมี ใจอ้าย)

นายกเทศมนตรีตำบลเชียงเคี่ยน

ภาคผนวก ณ
แผนงานโครงการในการลดความ
เสี่ยงจากสาธารณสุขภัย

- ก.ยุทธศาสตร์จังหวัดที่ 5 ยุทธศาสตร์การพัฒนาคุณภาพชีวิต และความมั่นคงเพื่อส่งเสริมสร้างสรรค
 ข.ยุทธศาสตร์การพัฒนาขององค์กรปกครองส่วนท้องถิ่นในเขตจังหวัดที่ 4 การพัฒนาคุณภาพชีวิตและการป้องกันบรรเทาสาธารณภัย
 ยุทธศาสตร์ที่ 4 การพัฒนาคุณภาพชีวิตและการป้องกันบรรเทาสาธารณภัย

4.1 แผนงานบริหารงานทั่วไป

ที่	โครงการ	วัตถุประสงค์	เป้าหมาย (ผลผลิตของโครงการ)	งบประมาณและที่ผ่านมา				ตัวชี้วัด (KPI)	ผลที่คาดว่าจะได้รับ	หน่วยงาน รับผิดชอบหลัก
				2566 (บาท)	2567 (บาท)	2568 (บาท)	2569 (บาท)			
1	อุดหนุนที่ทำการปกครอง อำเภอเชิงโครงการป้องกัน และแก้ไขปัญหาเสพติด อำเภอเชิง	เพื่อหยุดยั้งและลดระดับ การขยายตัวของปัญหาเสพ เสพติดในพื้นที่อำเภอเชิง อำเภอเชิง	พื้นที่อำเภอเชิง ทั้ง 10 ตำบล	20,000	20,000	20,000	20,000	ร้อยละ 70 สามารถลด ระดับการ ขยายตัวของยา เสพติด	ปัญหาเสพติดใน พื้นที่อำเภอเชิงมี แนวโน้มลดลง	สำนักปลัด
2	อุดหนุนคณะกรรมการ พัฒนาสตรีอำเภอเชิง โครงการจัดกิจกรรมเนื่อง ในวันสตรีสากล	เพื่อเป็นค่าใช้จ่ายอุดหนุน ตามโครงการจัดกิจกรรม เนื่องในวันสตรีสากล	กลุ่มพัฒนาสตรีอำเภอเชิง	7,000	7,000	7,000	7,000	ร้อยละ 80 ของ สตรีเข้าร่วม กิจกรรม	กลุ่มพัฒนาสตรีได้ แสดงบทบาทของสตรี ได้อย่างเต็มที่	สำนักปลัด
3	อุดหนุนคณะกรรมการ พัฒนาสตรีอำเภอเชิง โครงการจัดกิจกรรมเนื่อง ในวันแม่แห่งชาติ	เพื่อเป็นค่าใช้จ่ายอุดหนุน ตามโครงการจัดกิจกรรม เนื่องในวันแม่แห่งชาติ	กลุ่มพัฒนาสตรีอำเภอเชิง	5,000	5,000	5,000	5,000	ร้อยละ 80 ของ สตรีเข้าร่วม กิจกรรม	กลุ่มพัฒนาสตรีได้ แสดงออกถึงความ จงรักภักดี	สำนักปลัด
รวม 3 โครงการ				32,000	32,000	32,000	32,000			

4.2 แผนงานการรักษาสภาพภายใน

ที่	โครงการ	วัตถุประสงค์	เป้าหมาย (ผลผลิตของโครงการ)	งบประมาณและที่ผ่านมา					ตัวชี้วัด (KPI)	ผลที่คาดว่าจะได้รับ	หน่วยงาน รับผิดชอบหลัก
				2566 (บาท)	2567 (บาท)	2568 (บาท)	2569 (บาท)	2570 (บาท)			
1	โครงการฝึกอบรมแม่บ้าน ยุคใหม่ใส่ใจชีวิตที่ภัยจาก แก๊สซุงต้มในครัวเรือน	เพื่ออบรมให้ความรู้ เกี่ยวกับการใช้แก๊สซุงต้ม ในครัวเรือน	ประชาชนในพื้นที่ตำบล เชียงเคี่ยน	15,000	15,000	15,000	15,000	15,000	ร้อยละ 50 ของประชาชน เข้าร่วมอบรม	ประชาชนมีความ รู้เรื่องการใช้แก๊สซุงต้ม	สำนักปลัด
2	โครงการรณรงค์ลด อุบัติเหตุทางถนนในช่วง เทศกาลปีใหม่	เพื่อเป็นค่าใช้จ่ายตาม โครงการรณรงค์ลด อุบัติเหตุทางถนนในช่วง เทศกาลปีใหม่	เจ้าหน้าที่ อปพร.ตำบล เชียงเคี่ยน	6,500	6,500	6,500	6,500	6,500	ร้อยละ 70 ของ ประชาชนที่ สัญจร	ประชาชนได้รับความ ปลอดภัยในการใช้ถนน	สำนักปลัด
3	โครงการรณรงค์ลด อุบัติเหตุทางถนนในช่วง เทศกาลสงกรานต์	เพื่อเป็นค่าใช้จ่ายตาม โครงการรณรงค์ลด อุบัติเหตุทางถนนในช่วง เทศกาลสงกรานต์	เจ้าหน้าที่ อปพร.ตำบล เชียงเคี่ยน	6,500	6,500	6,500	6,500	6,500	ร้อยละ 70 ของ ประชาชนที่ สัญจร	ประชาชนได้รับความ ปลอดภัยในการใช้ถนน	สำนักปลัด
4	โครงการฝึกและทบทวน อาสาสมัครป้องกันภัยฝ่าย พลเรือน (อปพร.)	เพื่อให้สมาชิก อปพร. ทราบบทบาทและหน้าที่ใน การปฏิบัติงานตาม นโยบายของ กระทรวงมหาดไทย	สมาชิก อปพร.ในพื้นที่ ตำบลเชียงเคี่ยน จำนวน 60 นาย	210,000	210,000	210,000	210,000	210,000	ร้อยละ 70 ของ สมาชิก อปพร.ได้รับ ความรู้ถึง บทบาทและ หน้าที่ในการ ปฏิบัติงาน	สมาชิกอปพร.ได้รับ บทบาทและหน้าที่ใน การปฏิบัติงาน	สำนักปลัด

ที่	โครงการ	วัตถุประสงค์	เป้าหมาย (ผลผลิตของโครงการ)	งบประมาณและที่ผ่านมา					ตัวชี้วัด (KPI)	ผลที่คาดว่าจะได้รับ	หน่วยงาน รับผิดชอบหลัก
				2566 (บาท)	2567 (บาท)	2568 (บาท)	2569 (บาท)	2570 (บาท)			
5	โครงการฝึกอบรมเยาวชน ยุคใหม่ฯที่ปลอดภัยสร้าง วินัยจราจร	เพื่อส่งเสริมให้เด็กและ เยาวชนสวมหมวกนิรภัยใน การขับขี่จักรยานยนต์	เด็กและเยาวชนพื้นที่ตำบล เชียงเคี่ยน จำนวน 60 คน	10,000	10,000	10,000	10,000	10,000	ร้อยละ 80 มี ความปลอดภัยในการขับขี่	เด็กและเยาวชน ปลอดภัยในการขับขี่	สำนักปลัด
6	โครงการป้องกันแก้ไข ปัญหาหมอกควันและไฟป่า	เพื่อเป็นค่าใช้จ่ายตาม โครงการป้องกันแก้ไข ปัญหาหมอกควันและไฟป่า	คณะกรรมการไฟฟ้าประจำ หมู่บ้านในพื้นที่ตำบลเชียง เคี่ยน จำนวน 120 คน	20,000	20,000	20,000	20,000	20,000	ร้อยละ 70 ของผู้เข้า อบรมได้รับความ รู้	คณะกรรมการไฟฟ้า ประจำหมู่บ้านได้รับ ความรู้ในการป้องกัน แก้ไขปัญหาหมอก ควันและไฟป่า	สำนักปลัด
7	โครงการฝึกอบรมให้ความรู้ เกี่ยวกับการป้องกันเหตุสว าธกรภัย	เพื่อให้ประชาชนในพื้นที่มี ความรู้ความเข้าใจด้านการ ป้องกันเหตุ สาธารณภัย	ประชาชน 12 หมู่ และ เจ้าหน้าที่ จำนวน 70 คน	40,000	40,000	40,000	40,000	40,000	ร้อยละ 70 ของผู้เข้า อบรมได้รับความ รู้	นักเรียนได้รับความรู้ ด้านการป้องกันและ บรรเทาสาธารณภัย	สำนักปลัด
8	โครงการจัดซื้อเครื่องเสียง พร้อมติดตั้งระบบเสียงตาม สายและระบบไร้สาย หมู่ที่ 1	เพื่อใช้ในการ ประชาสัมพันธ์เสียงตาม สายของหมู่บ้าน	บ้านเชียงเคี่ยน หมู่ที่ 1	30,000	-	-	-	-	1 หมู่	ใช้ในการ ประชาสัมพันธ์เสียง ตามสายของหมู่บ้าน	สำนักปลัด
9	โครงการติดตั้งกล้องวงจร ปิดภายในหมู่บ้าน หมู่ที่ 2	เพื่อความปลอดภัยในชีวิต และทรัพย์สินของประชาชน	ตามซอยภายในหมู่บ้าน หมู่ที่ 2	100,000	-	-	-	-	1 หมู่	ความปลอดภัยในชีวิต และทรัพย์สินของ ประชาชน	สำนักปลัด

ที่	โครงการ	วัตถุประสงค์	เป้าหมาย (ผลผลิตของโครงการ)	งบประมาณและที่ผ่านมา					ตัวชี้วัด (KPI)	ผลที่คาดว่าจะได้รับ	หน่วยงาน รับผิดชอบหลัก
				2566 (บาท)	2567 (บาท)	2568 (บาท)	2569 (บาท)	2570 (บาท)			
10	โครงการติดตั้งกล้องวงจร ปิดภายในหมู่บ้าน หมู่ที่ 4	เพื่อความปลอดภัยในชีวิต และทรัพย์สินของประชาชน	ตามซอยภายในหมู่บ้าน หมู่ที่ 4	-	-	100,000	-	-	1 หมู่	ความปลอดภัยในชีวิต และทรัพย์สินของ ประชาชน	สำนักปลัด
11	โครงการติดตั้งกล้องวงจร ปิดภายในหมู่บ้าน หมู่ที่ 7	เพื่อความปลอดภัยในชีวิต และทรัพย์สินของประชาชน	ตามซอยภายในหมู่บ้าน หมู่ที่ 7	150,000	-	-	-	-	1 หมู่	ความปลอดภัยในชีวิต และทรัพย์สินของ ประชาชน	สำนักปลัด
12	โครงการติดตั้งกล้องวงจร ปิดภายในหมู่บ้าน หมู่ที่ 8	เพื่อความปลอดภัยในชีวิต และทรัพย์สินของประชาชน	ตามซอยภายในหมู่บ้าน หมู่ที่ 8	150,000	-	-	-	-	1 หมู่	ความปลอดภัยในชีวิต และทรัพย์สินของ ประชาชน	สำนักปลัด
13	โครงการปรับปรุงเสียงตาม สายภายในหมู่บ้าน หมู่ที่ 8	เพื่อใช้ในการ ประชาสัมพันธ์เสียงตาม สายของหมู่บ้าน	บ้านภูเขาแก้ว หมู่ที่ 8	50,000	-	-	-	-	1 หมู่	ใช้ในการ ประชาสัมพันธ์เสียง ตามสายของหมู่บ้าน	สำนักปลัด
14	โครงการติดตั้งกล้องวงจร ปิด หมู่ที่ 9	เพื่อความปลอดภัยในชีวิต และทรัพย์สินของประชาชน	ตามซอยภายในหมู่บ้าน หมู่ที่ 9	150,000	-	-	-	-	1 หมู่	ความปลอดภัยในชีวิต และทรัพย์สินของ ประชาชน	สำนักปลัด

ที่	โครงการ	วัตถุประสงค์	เป้าหมาย (ผลผลิตของโครงการ)	งบประมาณและที่ผ่านมา					ตัวชี้วัด (KPI)	ผลที่คาดว่าจะได้รับ	หน่วยงาน รับผิดชอบหลัก
				2566 (บาท)	2567 (บาท)	2568 (บาท)	2569 (บาท)	2570 (บาท)			
15	โครงการติดตั้งกล้องวงจร ปิดภายในหมู่บ้าน หมู่ที่ 11	เพื่อความปลอดภัยในชีวิต และทรัพย์สินของประชาชน	ตามขอยภายในหมู่บ้าน หมู่ที่ 11	-	-	-	-	150,000	1 หมู่	ความปลอดภัยในชีวิต และทรัพย์สินของ ประชาชน	สำนักปลัด
16	โครงการติดตั้งกล้องวงจร ปิด หมู่ที่ 12	เพื่อความปลอดภัยในชีวิต และทรัพย์สินของประชาชน	ตามขอยภายในหมู่บ้าน หมู่ที่ 12	150,000	-	-	-	-	1 หมู่	ความปลอดภัยในชีวิต และทรัพย์สินของ ประชาชน	สำนักปลัด
17	โครงการติดตั้งกล้องวงจรปิด รพ.สต. เชียงเคียน	เพื่อความปลอดภัยในชีวิต และทรัพย์สินของประชาชน	ติดตั้งกล้องวงจรปิด รพ. สต. เชียงเคียน 1ชุด	100,000	-	-	-	-	ทรัพย์สิน รพ. สต.ปลอดภัย	ป้องกันทรัพย์สินและ ลด เหตุร้ายที่อาจ เกิดขึ้นได้	รพ.สต.ตำบล เชียงเคียน
18	โครงการฝึกอบรมการปฐม พยาบาลเบื้องต้นและการ ช่วยชีวิตขั้นพื้นฐาน	เพื่อเป็นค่าใช้จ่ายในการ ฝึกอบรมการปฐมพยาบาล เบื้องต้นและการช่วยชีวิต ขั้นพื้นฐาน	อศม.,อปพร.,ชรบ., เจ้าหน้าที่ ทต. และ ประชาชนในพื้นที่ตำบล เชียงเคียน	20,000	20,000	20,000	20,000	20,000	ร้อยละ 70 ของผู้เข้า อบรมได้รับ ความรู้	อศม.,อปพร.,ชรบ., เจ้าหน้าที่ ทต. และ ประชาชนในพื้นที่ ตำบลเชียงเคียน	สำนักปลัด

ที่	โครงการ	วัตถุประสงค์	เป้าหมาย (ผลผลิตของโครงการ)	งบประมาณและที่เข้ามา					ตัวชี้วัด (KPI)	ผลที่คาดว่าจะได้รับ	หน่วยงาน รับผิดชอบหลัก
				2566 (บาท)	2567 (บาท)	2568 (บาท)	2569 (บาท)	2570 (บาท)			
19	โครงการประชุมเชิงปฏิบัติการเครือข่าย อาสาสมัครป้องกันและเฝ้า ระวังภัยตำบลเชียงเคี่ยน "วิทยุสื่อสาร และการ ปฏิบัติในสถานการณ์ฉุกเฉิน"	เพื่อให้ผู้อบรมมีความรู้ ความเข้าใจที่ถูกต้อง เกี่ยวกับกฎหมายและ ระเบียบที่เกี่ยวข้องกับการ ใช้วิทยุสื่อสาร	อปพร./อสม./ผู้นำ ชุมชน และเจ้าหน้าที่ที่ ปฏิบัติงานป้องกันฯ	18,000	18,000	18,000	18,000	18,000	ร้อยละ 70 ของผู้เข้า อบรมได้รับความ ความรู้	อปพร./อสม./ซรบ./ ผู้นำชุมชน และ เจ้าหน้าที่ที่ ปฏิบัติงานป้องกันฯ สามารถนำเครื่องวิทยุ สื่อสารใช้ในการ ปฏิบัติงานได้	สำนักปลัด
20	โครงการติดกระจุกถังทาง แยก	เพื่อป้องกันการเกิดอุบัติเหตุ	ในพื้นที่ตำบลเชียงเคี่ยน	20,000	20,000	20,000	20,000	20,000	ร้อยละ 80 ของประชาชน ได้รับความ ปลอดภัย	ประชาชนได้รับความ ปลอดภัยในการใช้งาน	สำนักปลัด
21	อุดหนุน ศพส.จ.เชียงราย โครงการป้องกันและแก้ไข ปัญหาเสพยาเสพติดจังหวัด เชียงราย	เพื่อหยุดยั้งและลดระดับ การขยายตัวของปัญหา เสพยาเสพติดในพื้นที่จังหวัด เชียงราย	พื้นที่ในจังหวัดเชียงราย	30,000	30,000	30,000	30,000	30,000	ร้อยละ 70 สามารถลด ระดับการ ขยายตัวของยา เสพติด	ปัญหาเสพยาเสพติดใน พื้นที่จังหวัดเชียงราย มีแนวโน้มลดลง	สำนักปลัด
รวม 21 โครงการ				1,276,000	396,000	496,000	396,000	546,000	-	-	-

ภาคผนวก ด

แบบประเมินภัยพิบัติขั้นต้นด้านความต้องการช่วยเหลือผู้ประสบภัยจากภัยพิบัติ ระยะที่ 1
(Initial Disaster Assessment Form)

1. สถานที่ที่ทำการประเมิน

สถานที่	หมู่ที่
ชื่อหมู่บ้าน/ชุมชน	ตำบล
อำเภอ	จังหวัด
พิกัด (GPS) ละติจูด (1 AT)	ลองจิจูด (1 ONG)

2. ทีมประเมินอย่างรวดเร็ว (DANA Team) ประกอบด้วย

ที่	ชื่อ-นามสกุล	หน่วยงาน	ตำแหน่ง	โทรศัพท์	E-mai/ID LINE
1					
2					
3					
4					
5					

3. ข้อมูลภัยพิบัติ

คำชี้แจง กรุณาใส่เครื่องหมายในช่องว่างที่เตรียมไว้ให้ และ/หรือเขียนข้อความ ตามความเป็นจริง

3.1 ประเภทและลักษณะของภัย

ประเภทของภัย	ลักษณะของภัย
อุทกภัย	() น้ำท่วมฉับพลัน () น้ำท่วมขัง () น้ำล้นตลิ่ง () น้ำไหลหลาก () น้ำทะเลหนุน () น้ำป่าไหลหลาก () วาตภัย () อื่นๆ ระบุ
ดินโคลนถล่ม	() การร่วงหล่น (Falls) () การลื่นไถล (Slides) () การไหล (Flows)

ข้อมูลเพิ่มเติมลักษณะของภัย _____

3.2 ระยะเวลาการเกิดภัยพิบัติ

- () ณ วันที่ทำการประเมิน ภัยพิบัติได้สิ้นสุดลงแล้ว
- | | | | | | |
|-----------|----------------|-------|------|------------|---|
| ภัยพิบัติ | เกิดขึ้นวันที่ | เดือน | พ.ศ. | เวลาประมาณ | น |
| | สิ้นสุดวันที่ | เดือน | พ.ศ. | เวลาประมาณ | น |
- () ณ วันที่ทำการประเมิน ภัยพิบัติยังไม่สิ้นสุด
- | | | | | | |
|-----------|----------------|-------|------|------------|---|
| ภัยพิบัติ | เกิดขึ้นวันที่ | เดือน | พ.ศ. | เวลาประมาณ | น |
|-----------|----------------|-------|------|------------|---|

3.3 สถานที่เกิดภัยพิบัติ

หมู่บ้าน/ชุมชน _____ หมู่ที่ _____
 ตำบล _____ อำเภอ _____
 จังหวัด _____
 พิกัด GPS ละติจูด (LAT) _____ ลองจิจูด (LONG) _____

3.4 ระดับการจัดการสาธารณภัย

- () สาธารณภัยขนาดเล็ก โดยมีผู้อำนวยการอำเภอ ผู้อำนวยการท้องถิ่น และ/หรือ ผู้ช่วยผู้อำนวยการ กรุงเทพมหานคร ควบคุมและสั่งการ
- () สาธารณภัยขนาดกลาง โดยมี ผู้อำนวยการจังหวัด หรือผู้อำนวยการกรุงเทพมหานคร ควบคุมสั่งการและบัญชาการ
- () สาธารณภัยขนาดใหญ่ โดยมีผู้บัญชาการป้องกันและบรรเทาสาธารณภัยแห่งชาติ ควบคุมสั่งการและบัญชาการ
- () สาธารณภัยร้ายแรงอย่างยิ่ง โดยมีนายกรัฐมนตรีหรือรองนายกรัฐมนตรีซึ่งนายกรัฐมนตรีมอบหมาย ควบคุมสั่งการและบัญชาการ

4. ข้อมูลประชากรในพื้นที่ภัยพิบัติ

4.1 ประชาชนในพื้นที่

4.1.1 ประชาชนรวม	จำนวน	คน	จำนวน	ครัวเรือน
4.1.2 ประชาชนที่ได้รับผลกระทบ	จำนวน	คน	จำนวน	ครัวเรือน
4.1.3 ประชาชนที่ต้องอพยพ	จำนวน	คน		
4.1.4 ประชาชนที่เสียชีวิต	จำนวน	คน		
4.1.5 ประชาชนที่บาดเจ็บ	จำนวน	คน		
4.1.6 ประชาชนที่สูญหาย	จำนวน	คน		

4.2 ประชากรแฝง

- () มี () ไม่มี () ไม่ทราบ
 () ประชากรแฝงทั้งหมด จำนวน _____ คน
 () ประชากรแฝงที่ได้รับผลกระทบ จำนวน _____ คน

4.3 ประชากรกลุ่มเสี่ยง/เปราะบาง (ได้แก่ ผู้สูงอายุ เด็กที่ไม่มีผู้ดูแล คนพิการที่ช่วยเหลือตนเองไม่ได้ ผู้ป่วยเรื้อรัง ผู้ป่วยติดเตียง ผู้ป่วยจิตเวช คนเร่ร่อน)

- () มี () ไม่มี () ไม่ทราบ
 () ประชากรกลุ่มเสี่ยง/เปราะบาง ทั้งหมดจำนวน _____ คน
 () ประชากรกลุ่มเสี่ยง/เปราะบาง ที่ได้รับผลกระทบจำนวน _____ คน

5. สาธารณูปโภค

5.1 การเดินทางเข้าพื้นที่ที่ประสบภัย

- () เดินเท้า () รถจักรยานยนต์
 () รถยนต์ () 4 ล้อ () ขับเคลื่อนสี่ล้อ () 6 ล้อ () 10 ล้อ
 () รถแทรกเตอร์ / รถที่ใช้ในการเกษตร () รถไฟ
 () เรือ ระบุประเภท _____
 () อากาศยาน ระบุประเภท _____
 () อื่นๆ ระบุ _____

5.2 ระบบสาธารณูปโภค

รายการ	การใช้งาน		
	ใช้งานได้ปกติ	ไม่ปกติ แต่ทำงานได้ เป็นระยะ	เสียหาย ใช้งานไม่ได้
ถนน			
ระบบไฟฟ้า			
ระบบประปา			
โทรศัพท์พื้นฐาน			
โทรศัพท์มือถือ			
วิทยุสื่อสาร			
ระบบอินเทอร์เน็ต			
อื่นๆ ระบุ			

6. บ้านเรือน/อาคารที่อยู่อาศัยที่ได้รับผลกระทบ

- | | | |
|---|-------------|------|
| <input type="checkbox"/> เสียหายบางส่วนสามารถอยู่ได้ | จำนวน _____ | หลัง |
| <input type="checkbox"/> เสียหายบางส่วน และไม่สามารถอยู่ได้ | จำนวน _____ | หลัง |
| <input type="checkbox"/> เสียหายทั้งหมด | จำนวน _____ | หลัง |

7. ความต้องการความช่วยเหลือเพื่อบรรเทาความเดือดร้อน (โปรดลำดับความต้องการแต่ละด้าน)

7.1 ความต้องการความช่วยเหลือเครื่องมือ/อุปกรณ์ที่ใช้ในการค้นหาและกู้ชีพกู้ภัย

- | | | |
|---|-------------|---------|
| <input type="checkbox"/> รถบรรทุก | จำนวน _____ | คัน |
| <input type="checkbox"/> รถกู้ภัย | จำนวน _____ | คัน |
| <input type="checkbox"/> เรือท้องแบน/ แพยาง | จำนวน _____ | ลำ |
| <input type="checkbox"/> เครื่องปั่นไฟ | จำนวน _____ | เครื่อง |
| <input type="checkbox"/> รถปั่นไฟ | จำนวน _____ | คัน |
| <input type="checkbox"/> รถบรรทุกยกสูง/รถบรรทุก | จำนวน _____ | คัน |
| <input type="checkbox"/> รถขุดตัก | จำนวน _____ | คัน |
| <input type="checkbox"/> รถผลิตน้ำดื่ม | จำนวน _____ | คัน |
| <input type="checkbox"/> รถประกอบอาหาร | จำนวน _____ | คัน |
| <input type="checkbox"/> วิทยุสื่อสาร | จำนวน _____ | เครื่อง |
| <input type="checkbox"/> โดรน | จำนวน _____ | เครื่อง |
| <input type="checkbox"/> เรือผลักดันน้ำ | จำนวน _____ | ลำ |
| <input type="checkbox"/> อุปกรณ์กู้ภัยทางน้ำ | | |
| <input type="checkbox"/> เสื้อชูชีพ | จำนวน _____ | อัน |
| <input type="checkbox"/> อื่นๆ ระบุ _____ | จำนวน _____ | อัน |
| <input type="checkbox"/> รถไฟฟ้าส่องสว่าง | จำนวน _____ | คัน |
| <input type="checkbox"/> เครื่องสูบน้ำระยะไกล | จำนวน _____ | เครื่อง |
| <input type="checkbox"/> เครื่องสูบน้ำ | จำนวน _____ | เครื่อง |
| <input type="checkbox"/> รถสื่อสาร | จำนวน _____ | คัน |
| <input type="checkbox"/> อื่นๆ ระบุ _____ | จำนวน _____ | |

7.2 ความต้องการความช่วยเหลือด้านอุปโภคบริโภค

- | | | |
|--|-------------|----------|
| <input type="checkbox"/> ถุงยังชีพ | จำนวน _____ | ชุด |
| <input type="checkbox"/> ข้าวกล่อง | จำนวน _____ | ชุด |
| <input type="checkbox"/> น้ำดื่ม | จำนวน _____ | ลิตร/ขวด |
| <input type="checkbox"/> เสื้อผ้า | จำนวน _____ | ชุด |
| <input type="checkbox"/> ยารักษาโรค | จำนวน _____ | ชุด |
| <input type="checkbox"/> อาหาร / เครื่องใช้สำหรับเด็กอ่อน | จำนวน _____ | ชุด |
| <input type="checkbox"/> สุขภัณฑ์ | จำนวน _____ | ห้อง |
| <input type="checkbox"/> ของใช้ส่วนตัว (สบู่แชมพู ยาสีฟัน แปรงสีฟัน) | จำนวน _____ | ชุด |

- () ไฟฉาย จำนวน _____ ชุด
- () ยากันยุง จำนวน _____ ชุด
- () ผ้าอนามัย จำนวน _____ ชุด
- () ชุดชั้นในชาย จำนวน _____ ชุด
- () ชุดชั้นในหญิง จำนวน _____ ชุด
- () กระดาษชำระ จำนวน _____ ชุด
- () น้ำมันเชื้อเพลิง จำนวน _____ ชุด
- () ถุงดำสำหรับขับถ่าย จำนวน _____ ชุด
- () ชุดปฐมพยาบาลเบื้องต้น จำนวน _____ ชุด
- () เต็นท์สนาม จำนวน _____ ชุด
- () คริวกลาง/โรงประกอบอาหาร/โรงประกอบเลี้ยง ผลិតได้ _____ กล่อง/วัน
- () อุปกรณ์เคลื่อนย้ายผู้ป่วย คนชรา คนพิการ จำนวน _____ ชุด
- () ชุดเครื่องนอน (หมอน ผ้าห่ม เสื่อ มุ้ง) จำนวน _____ ชุด
- () อื่นๆ ระบุ _____ จำนวน _____
- 7.3 ความต้องการความช่วยเหลือด้านสาธารณประโยชน์
- () สะพานเหล็กชั่วคราว Bailey bridge จำนวน _____ แห่ง
- () ถนน จำนวน _____ สาย
- () อื่นๆ ระบุ _____ จำนวน _____
- 7.4 ความต้องการความช่วยเหลือเร่งด่วน ระบุ _____

8. ความต้องการด้านบุคลากร

- () ทีมค้นหา จำนวน _____ คน
- () พร้อมสุนัขกู้ภัย จำนวน _____ ตัว
- () แพทย์พยาบาลฉุกเฉิน จำนวน _____ คน
- () ชุดประสานงาน จำนวน _____ คน
- () หน่วยแพทย์เคลื่อนที่ จำนวน _____ หน่วย
- () ตำรวจ/ตชด./ทหาร จำนวน _____ คน
- () อื่นๆ ระบุ _____ จำนวน _____

ผู้ประเมิน _____ ตำแหน่ง _____

วัน/เดือน/ปี _____ เวลา _____

ภาคผนวก ต

แบบประเมินความเสียหายและความต้องการระยะที่ 2
(Multi Cluster Initial and Rapid Assessment - MIRA)

1. สถานที่ทำการประเมิน

สถานที่	หมู่ที่
ชื่อหมู่บ้าน/ชุมชน	ตำบล
อำเภอ	จังหวัด
พิกัด (GPS) AT	ONG

2. ทีมประเมินอย่างรวดเร็ว (DANA Team)

ที่	ชื่อ-นามสกุล	หน่วยงาน	ตำแหน่ง	โทรศัพท์	E-mai/ID LINE
1					
2					
3					
4					
5					

3. ข้อมูลภัยพิบัติ

คำชี้แจง กรุณาใส่เครื่องหมาย ^ ในช่องว่างที่เตรียมไว้ให้และ/ หรือเขียน,ข้อความ ตามความเป็นจริง

3.1 ประเภทและลักษณะของภัย

ประเภทของภัย	ลักษณะของภัย
อุทกภัย	() น้ำท่วมฉับพลัน () น้ำท่วมขัง () น้ำล้นตลิ่ง () น้ำไหลหลาก () น้ำทะเลหนุน () น้ำป่าไหลหลาก () วาตภัย () อื่นๆ ระบุ
ดินโคลนถล่ม	() การร่วงหล่น (Falls) () การสไลด์ (Slides) () การไหล (Flows)

ข้อมูลเพิ่มเติมลักษณะของภัย

3.2 ระยะเวลาการเกิดภัยพิบัติ

() ณ วันที่ทำการประเมิน ภัยพิบัติได้สิ้นสุดลงแล้ว

ภัยพิบัติ เกิดขึ้นวันที่ _____ เดือน _____ พ.ศ. _____ เวลาประมาณ _____ น.

สิ้นสุดวันที่ _____ เดือน _____ พ.ศ. _____ เวลาประมาณ _____ น.

() ณ วันที่ทำการประเมิน ภัยพิบัติยังไม่สิ้นสุด

ภัยพิบัติ เกิดขึ้นวันที่ _____ เดือน _____ พ.ศ. _____ เวลาประมาณ _____ น.

3.3 สถานที่เกิดภัยพิบัติ

หมู่บ้าน/ชุมชน _____ หมู่ที่ _____

ตำบล _____ อำเภอ _____

จังหวัด _____

พิกัด (GPS) ละติจูด (LAT) _____ ลองจิจูด (LONG) _____

3.4 ระดับการจัดการสาธารณภัย

() สาธารณภัยขนาดเล็ก โดยมีผู้อำนวยการอำเภอ และ/หรือ ผู้อำนวยการท้องถิ่น ควบคุม และสั่งการ

() สาธารณภัยขนาดกลาง โดยมี ผู้อำนวยการจังหวัด ควบคุม สั่งการและ บัญชาการ

() สาธารณภัยขนาดใหญ่ โดยมีผู้บัญชาการป้องกันและบรรเทาสาธารณภัยแห่งชาติ ควบคุม สั่งการและ บัญชาการ

() สาธารณภัยร้ายแรงอย่างยิ่ง โดยมีนายกรัฐมนตรีหรือรองนายกรัฐมนตรีซึ่งนายกรัฐมนตรี มอบหมาย ควบคุม สั่งการและบัญชาการ

3.5 การเดินทางเข้าพื้นที่ที่ประสบภัย

() เดินเท้า

() รถจักรยานยนต์

() รถยนต์ () 4 ล้อ () ขับเคลื่อนสี่ล้อ () 6 ล้อ () 10 ล้อ

() รถแทรกเตอร์ / รถที่ใช้ในการเกษตร () รถไฟ

() เรือ ระบุประเภท _____

() อากาศยาน ระบุประเภท _____

() อื่นๆ ระบุ _____

4. ข้อมูลประชากรที่ได้รับผลกระทบจากภัยพิบัติ

4.1 ประชาชนในพื้นที่

ประชาชน	จำนวน (คน)			จำนวนครัวเรือน (ครัวเรือน)
	รวม	ชาย	หญิง	
ประชาชนในพื้นที่				
ประชาชนที่ได้รับผลกระทบ				
ประชาชนที่ต้องอพยพ				
ประชาชนที่เสียชีวิต				
ประชาชนที่บาดเจ็บ				
ช่วยเหลือตนเองได้				
ช่วยเหลือตนเองไม่ได้				
ประชาชนที่สูญหาย				

4.2 ประชากรแฝง

ประชากรแฝง	จำนวน (คน)			จำนวนครัวเรือน (ครัวเรือน)
	รวม	ชาย	หญิง	
ประชากรแฝงในพื้นที่				
ประชากรแฝงที่ได้รับผลกระทบ				
ประชากรแฝงที่ต้องอพยพ				
ประชากรแฝงที่เสียชีวิต				
ประชากรแฝงที่บาดเจ็บ				
ช่วยเหลือตนเองได้				
ช่วยเหลือตนเองไม่ได้				
ประชากรแฝงที่สูญหาย				

4.3 ประชากรกลุ่มเสี่ยง/เปราะบาง

ประชากรกลุ่มเสี่ยง/เปราะบาง	จำนวน (คน)		
	รวม	ชาย	หญิง
ผู้สูงอายุ			
ผู้เยาว์ที่ไม่มีผู้ดูแล			
คนพิการ			
ผู้ป่วยเรื้อรัง			
ผู้ป่วยติดเตียง			
ผู้ป่วยจิตเวช			
สตรีตั้งครรภ์			
อื่นๆ ระบุ			
รวม (คน)			

4.4 อาชีพหลักของประชาชน (เรียงลำดับ 1 ถึง 3 อาชีพหลัก)

- () เกษตรกรรม
- () ปศุสัตว์
- () ประมง
- () แรงงานในภาคเกษตรกรรม (รวมทั้งปศุสัตว์ ประมง)
- () แรงงานนอกภาคเกษตรกรรม (แรงงานในภาคอุตสาหกรรม การค้าและบริการ)
- () ข้าราชการ รัฐวิสาหกิจ เจ้าหน้าที่ของรัฐ
- () พนักงานบริษัท
- () เจ้าของกิจการ ผู้ประกอบการ
- () แม่บ้าน
- () ว่างาน
- () อื่นๆ ระบุ

5. พื้นที่ที่ได้รับผลกระทบ

5.1 ทรัพย์สินที่ได้รับความเสียหายจากภัยพิบัติ

5.1.1 บ้านเรือนที่เสียหาย

() เสียหายบางส่วน สามารถอยู่ได้	จำนวน	หลัง
() เสียหายบางส่วน ไม่สามารถอยู่ได้	จำนวน	หลัง
() เสียหายทั้งหมด	จำนวน	หลัง

5.1.2 อาคารและสถานที่

อาคารพาณิชย์	() เสียหายบางส่วน สามารถอยู่ได้	จำนวน	หลัง
	() เสียหายบางส่วน ไม่สามารถอยู่ได้	จำนวน	หลัง
	() เสียหายทั้งหมด	จำนวน	หลัง
โรงงาน	() เสียหายบางส่วน	จำนวน	หลัง
	() เสียหายทั้งหมด	จำนวน	หลัง
โรงแรม	() เสียหายบางส่วน สามารถอยู่ได้	จำนวน	หลัง
	() เสียหายบางส่วน ไม่สามารถอยู่ได้	จำนวน	หลัง
	() เสียหายทั้งหมด	จำนวน	หลัง
ตลาด	() เสียหายบางส่วน	จำนวน	หลัง
	() เสียหายทั้งหมด	จำนวน	หลัง

5.1.3 ทรัพย์สินในการประกอบอาชีพ

() ยานยนต์	จำนวน	คัน
() เรือประมง	จำนวน	ลำ
() ปศุสัตว์	จำนวน	ตัว
() สัตว์ปีก	จำนวน	ตัว
() พื้นที่การเกษตร		
() พืชไร่	จำนวน	ไร่
() พืชสวน	จำนวน	ไร่

- | | | |
|---------------------------|-------|-----|
| () นาข้าว | จำนวน | ไร่ |
| () บ่อปลา/กุ่ม/สัตว์น้ำ | จำนวน | บ่อ |
| () เครื่องมือประกอบอาชีพ | จำนวน | อัน |
| () อื่นๆ ระบุ | จำนวน | |

5.2 สาธารณประโยชน์ที่ได้รับความเสียหายจากภัยพิบัติ

- | | | |
|----------------------------------|-------|------|
| () ถนนจำนวน | สาย | |
| () สะพาน/คอสสะพาน | จำนวน | แห่ง |
| () ทำนบกั้นน้ำ | จำนวน | แห่ง |
| () ฝาย | จำนวน | แห่ง |
| () เหมือง | จำนวน | แห่ง |
| () ศาสนสถาน | จำนวน | แห่ง |
| () สถาบันการศึกษา | จำนวน | แห่ง |
| () สถานพยาบาล | จำนวน | แห่ง |
| () สถานที่ราชการ ระบุ | จำนวน | แห่ง |
| () ศาลาประชาคม /ศาลาอเนกประสงค์ | จำนวน | แห่ง |
| () บ่อน้ำ / อ่างเก็บน้ำ | จำนวน | แห่ง |
| () ท่อระบายน้ำ | จำนวน | แห่ง |
| () โบราณสถาน | จำนวน | แห่ง |
| () อื่นๆ ระบุ | จำนวน | |

6. ความต้องการความช่วยเหลือรายการความจำเป็นที่ไม่ใช่อาหาร (NFI) ตามมาตรฐาน Sphere NFI

รายการ	จำนวน
1. น้ำดื่ม (ครัวเรือนละ 20 - 40 ลิตร)	
2. อุปกรณ์และวัสดุเพื่อการประกอบอาหารที่เหมาะสม	
3. วัสดุเพื่อสุขอนามัยของผู้หญิง (เช่น ผ้าอนามัย)	
4. เครื่องใช้ประจำวัน (เช่น สบู่ ผงซักฟอก แชมพูสระผม ยาสีฟัน)	
5. เครื่องนอน (เช่น หมอน ผ้าผืน เสื้อผ้าห่ม)	
6. เสื้อผ้า คนละ 2 ชุด	
7. ยาสามัญประจำบ้าน	
8. เครื่องผลิตน้ำดื่ม	
9. การจัดการพื้นที่อพยพลี้ภัย	
10. การจัดการของเสียและขยะ	

7. น้ำและสุขาภิบาล

7.1 ประเภทแหล่งน้ำที่สามารถเข้าถึงได้ ในช่วงเกิดภัยพิบัติ

- () ชื่อน้ำ () ประปาส่วนภูมิภาค () ประปาชุมชน
() บ่อน้ำบาดาล/น้ำใต้ดิน () อื่นๆ ระบุ

7.2 ประเภทห้องสุขาที่ต้องการ ในช่วงเกิดภัยพิบัติ

- () สุขาสำเร็จรูป () สุขาเคลื่อนที่
() สุขาประจำที่/สุขาที่สร้างขึ้นใหม่ในชุมชน
() อื่นๆ ระบุ

8. สุขภาพ

8.1 การบริการสาธารณสุขที่ยังเปิดให้บริการได้ ในช่วงเกิดภัยพิบัติ

- () โรงพยาบาลรัฐ () โรงพยาบาลเอกชน () คลินิก/สถานพยาบาล
() รพ.สต. () ร้านขายยา () อื่นๆ ระบุ

8.2 จำนวนบุคลากรทางการแพทย์ที่ปฏิบัติหน้าที่ ในช่วงเกิดภัยพิบัติ

- | | | |
|--|-------|----|
| () แพทย์ | จำนวน | คน |
| () ทันตแพทย์ | จำนวน | คน |
| () จิตแพทย์ | จำนวน | คน |
| () เภสัชกร | จำนวน | คน |
| () พยาบาล | จำนวน | คน |
| () เจ้าหน้าที่สาธารณสุข | จำนวน | คน |
| () อาสาสมัครสาธารณสุขประจำหมู่บ้าน (อสม.) | จำนวน | คน |
| () อื่นๆ ระบุ | จำนวน | คน |

8.3 ปัญหาสุขภาพ ในช่วงเกิดภัยพิบัติ

- | | | |
|-----------------------------------|----------------------------|-------------------|
| () โรคอุจจาระร่วง | () โรคหวัดและทางเดินหายใจ | () สุขภาพจิต |
| () การบาดเจ็บจากการเกิดภัยพิบัติ | () เจ็บป่วยเรื้อรัง | () โรคน้ำกัดเท้า |
| () อื่นๆ ระบุ | | |

9. อาหาร

9.1 อาหารหลัก ในช่วงเกิดภัยพิบัติ

- () ข้าวสาร / อาหารกึ่งสำเร็จรูป () อาหารกระป๋อง
() ไข่ () อาหารปรุงสด
() อาหารฮาลาล
() อื่นๆ ระบุ

9.2 แหล่งอาหาร ในช่วงเกิดภัยพิบัติ

- () ตลาดท้องถิ่น () ร้านขายอาหาร
() เพาะปลูก / เลี้ยงสัตว์ () ครึ่งกลาง
() ได้รับแจกอาหาร () หาอาหารเอง เช่น จับปลา
() อื่นๆ ระบุ

13. ข้อมูลข่าวสาร

13.1 แหล่งข้อมูลข่าวสาร

แหล่งข้อมูลข่าวสาร	ก่อนเกิดภัย	ระหว่างเกิดภัย / หลังเกิดภัย
โทรทัศน์		
โทรศัพท์มือถือ		
วิทยุ		
อินเทอร์เน็ต		
เสียงตามสาย		
หนังสือพิมพ์		
สื่อสิ่งพิมพ์จากหน่วยงานรัฐ		
อื่นๆ ระบุ		

13.3 อุปสรรคในการเข้าถึงแหล่งข้อมูลข่าวสารในช่วงเกิดภัยพิบัติ

- () ไม่มีไฟฟ้า () ไม่มีสัญญาณโทรศัพท์ / อินเทอร์เน็ต
 () เส้นทางคมนาคมตัดขาด () อื่นๆ ระบุ

14. ภาพรวมของความต้องการความช่วยเหลือ

14.1 การจัดลำดับความต้องการความช่วยเหลือเร่งด่วน

รายการ	ระดับความต้องการ (เร่งด่วน)		
	มาก	ปานกลาง	น้อย
ที่พักพิง			
อาหาร ข้าวสาร อาหารแห้ง			
น้ำดื่ม/น้ำใช้			
อุปกรณ์ยังชีพ/ถุงยังชีพ			
เวชภัณฑ์และยารักษาโรค			
สุขอนามัย การกำจัดสิ่งปฏิกูลและขยะมูลฝอย			
การให้บริการด้านการศึกษา			
สัตว์เลี้ยง (อาหารและการขนย้าย)			
รายการที่ไม่ใช่อาหาร *รายละเอียดตามข้อ 6			
ระบบไฟฟ้า			
ระบบประปา			
ระบบสื่อสาร			
การคมนาคมขนส่ง			
การรักษาความปลอดภัยของชุมชน			
อื่นๆ โปรดระบุ...			

- 14.1 การช่วยเหลือจากหน่วยงาน ในช่วงเกิดภัยพิบัติ
 - 14.1.1 ด้านโครงสร้างถนน ระบุชื่อหน่วยงาน
 - 14.1.2 ด้านไฟฟ้า ระบุชื่อหน่วยงาน
 - 14.1.3 ด้านประปา ระบุชื่อหน่วยงาน
 - 14.1.4 ด้านการสื่อสาร ระบุชื่อหน่วยงาน
 - 14.1.5 ด้านอาหาร ถูยงซีฟ ระบุชื่อหน่วยงาน
 - 14.1.6 ด้านสิ่งของเครื่องใช้ที่ไม่ใช่อาหาร ระบุชื่อหน่วยงาน
 - 14.1.7 ด้านสุขภาพ ระบุชื่อหน่วยงาน
 - 14.1.8 ด้านที่พักพิง/ที่อพยพชั่วคราว ระบุชื่อหน่วยงาน
 - 14.1.9 ด้านสุขภาพบาล ระบุชื่อหน่วยงาน
 - 14.1.10 ด้านการศึกษา ระบุชื่อหน่วยงาน
 - 14.1.11 ด้านการคุ้มครอง ระบุชื่อหน่วยงาน
 - 14.1.12 อื่นๆ ระบุชื่อหน่วยงาน

ผู้ประเมิน _____ ตำแหน่ง _____
วัน/เดือน/ปี _____ เวลา _____

รายละเอียดศูนย์พักพิง

- (1) ข้อมูลศูนย์พักพิงผู้ประสบภัย
 ชื่อศูนย์พักพิงผู้ประสบภัย _____
 หมู่บ้าน _____ ตำบล _____
 อำเภอ _____ จังหวัด _____
 พิกัด (GPS) LAT _____ LONG _____
 ผู้ประสานที่พักพิง _____ เบอร์ติดต่อ _____
 หัวหน้าศูนย์พักพิง _____ เบอร์ติดต่อ _____
- (2) ประเภท
 ศาสนสถาน สถาบันการศึกษา ชุมชน
 สนามกีฬา พื้นที่ทหาร สถานสงเคราะห์
 อื่นๆ ระบุ _____
- (3) ขนาดพื้นที่ใช้สอย _____ ตารางเมตร
- (4) ศักยภาพที่รับผู้ประสบภัยได้ _____ คน จำนวนที่อยู่จริง จำนวน _____ คน
- (5) ระบบการบริหารจัดการภายในศูนย์พักพิงผู้ประสบภัย

รายการ	มี (ปริมาณ / ขนาด)	ไม่มี
1. สถานที่นอน		
- เครื่องนอน/พูก		
- มุ้ง		
- เสื่อ		
- ผ้าห่ม		
- เต็นท์		
2. ห้องสุขา		
- หญิง		
- ชาย		
3. ห้องอาบน้ำ		
- หญิง		
- ชาย		
4. โรงครัว		
- อุปกรณ์ทำครัว		
- จาน/ช้อน/ถ้วย		
5. ฉากกั้น		
6. พื้นที่ส่วนกลาง		
7. จุดพยาบาล		

รายการ	มี (ปริมาณ / ขนาด)	ไม่มี
8. จุดลงทะเบียนผู้ประสบภัย		
9. จุดรับบริจาคและคลังเก็บ		
10. จุดดูแลกลุ่มเปราะบาง เช่น เด็กเล็ก คนพิการ ผู้สูงอายุ สตรีมีครรภ์		
11. ที่จอดรถ		
12. พื้นที่กิจกรรมทางศาสนา ระบุ		
13. พื้นที่บริการคนพิการ (วีลแชร์) หรือผู้ที่ต้องการบริการพิเศษ		
14. พื้นที่จัดการขยะ		
15. มุมล้นหนากการ/มุมให้คำปรึกษา		
16. พื้นที่ซักล้าง		
17. พื้นที่สำหรับสัตว์เลี้ยง		
18. การรักษาความปลอดภัยในศูนย์พักพิงผู้ประสบภัย		
19. อื่นๆ ระบุ		

หมายเหตุ : มาตรฐานศูนย์พักพิง (องค์การสหประชาชาติ)

รายการ	จำนวน/ประชากร
สุขา	1 : 20
ระยะทางจากสุขาถึงที่พัก	5-51 เมตร
เจ้าหน้าที่หลักดูแล	1:100
อาสาสมัครช่วยเหลือ	4:100
น้ำส่วนตัว	15-20 ลิตร/คน/วัน
น้ำสำหรับครัวในศูนย์ฯ	20-30 ลิตร/คน/วัน
น้ำสำหรับหน่วยแพทย์/พยาบาล	40-60 ลิตร/คน/วัน
อาหาร	2100 Kca 1/คน/วัน
พื้นที่	3.5 ตารางเมตร/คน
ขนาดพื้นที่ศูนย์ฯ	30 ตารางเมตร/คน